



**ΕΛΛΗΝΙΚΗ ΔΗΜΟΚΡΑΤΙΑ**

**ΥΠΟΥΡΓΕΙΟ ΕΘΝΙΚΗΣ ΟΙΚΟΝΟΜΙΑΣ  
ΚΑΙ ΟΙΚΟΝΟΜΙΚΩΝ**

**ΕΙΔΙΚΗ ΥΠΗΡΕΣΙΑ ΔΙΚΑΙΗΣ ΑΝΑΠΤΥΞΙΑΚΗΣ ΜΕΤΑΒ  
ΑΣΗΣ**

**Δ.Α. Προγράμματος «Δίκαιη Αναπτυξιακή Μετάβαση»  
Μονάδα Α2: Αξιολόγηση και Επιλογή Πράξεων**

**Ταχ. Δ/ση** : Μητροπόλεως 45  
**Ταχ. Κώδικας** : 10556

## **ΑΠΟΦΑΣΗ**

**Θέμα: Πρώτη (1η) Τροποποίηση της Πρόσκλησης υποβολής αιτήσεων χρηματοδότησης στη Δράση Ενίσχυση της Ίδρυσης Πολύ Μικρών και Μικρών επιχειρήσεων στις νησιωτικές περιοχές του Προγράμματος ΔΑΜ 2021-2027 («Επιχειρώ πράσινα»).**

### **Ο ΑΝΑΠΛΗΡΩΤΗΣ ΥΠΟΥΡΓΟΣ ΕΘΝΙΚΗΣ ΟΙΚΟΝΟΜΙΑΣ ΚΑΙ ΟΙΚΟΝΟΜΙΚΩΝ**

Έχοντας υπόψη:

1. Το άρθρο 90 του «Κώδικα Νομοθεσίας για την Κυβέρνηση και τα Κυβερνητικά Όργανα» που κυρώθηκε για το άρθρο πρώτο του π.δ. 63/2005 (Α' 98) που διατηρήθηκε σε ισχύ με τη διάταξη του άρθρου 119 παρ.22 του ν. 4622/2019 (Α' 133).
2. Το ν. 4622/2019 (Α' 133) για το «Επιτελικό Κράτος: οργάνωση, λειτουργία και διαφάνεια της Κυβέρνησης, των κυβερνητικών οργάνων και της κεντρικής δημόσιας διοίκησης».
3. Το ν. 4914/2022 (Α' 61) για τη «Διαχείριση, τον έλεγχο και την εφαρμογή αναπτυξιακών παρεμβάσεων για την προγραμματική περίοδο 2021-2027, σύσταση ανώνυμης εταιρείας «Εθνικό Μητρώο Νεοφυών Επιχειρήσεων Α.Ε.» και άλλες διατάξεις» όπως ισχύει.
4. Το π.δ. 77/2023 (Α' 130) «Σύσταση Υπουργείου και μετονομασία Υπουργείων – Σύσταση, κατάργηση και μετονομασία Γενικών και Ειδικών Γραμματειών – Μεταφορά αρμοδιοτήτων, υπηρεσιακών μονάδων, θέσεων προσωπικού και εποπτευόμενων φορέων».
5. Το π.δ. 79/2023 (Α' 131) «Διορισμός Υπουργών, Αναπληρωτών Υπουργών και Υφυπουργών».
6. Την υπ' αριθμόν Υ12/7-7-2023 (Β' 4403) Απόφαση Ανάθεσης αρμοδιοτήτων στον Αναπληρωτή Υπουργό Εθνικής Οικονομίας και Οικονομικών, Νικόλαο Παπαθανάση.
7. Το π.δ. 82/2023 (Α' 139) «Μετονομασία Υπουργείου - Σύσταση και μετονομασία Γενικών Γραμματειών - Μεταφορά αρμοδιοτήτων, υπηρεσιακών μονάδων και θέσεων προσωπικού - Τροποποίηση και συμπλήρωση του π.δ. 77/2023 (Α' 130) - Μεταβατικές διατάξεις»
8. Τις διατάξεις του ν. 4872/2021 (Α' 247) «Δίκαιη Αναπτυξιακή Μετάβαση, ρύθμιση ειδικότερων ζητημάτων απολιγνιτοποίησης και άλλες επείγουσες διατάξεις».

9. Την υπ' αριθ. 4434/18-1-2022 (Υ.Ο.Δ.Δ.' 20) Κοινή απόφαση του Πρωθυπουργού και του Αναπληρωτή Υπουργού Ανάπτυξης και Επενδύσεων για το διορισμό Διοικητή της Ειδικής Υπηρεσίας Δίκαιης Αναπτυξιακής Μετάβασης, όπως ανανεώθηκε με την υπ' αριθ. 9296 ΕΞ 2025/20.01.2025 (Υ.Ο.Δ.Δ.' 16) Κοινή απόφαση του Πρωθυπουργού και του Αναπληρωτή Υπουργού Εθνικής Οικονομίας και Οικονομικών.
10. Την υπ' αριθ. 653/2024 υπουργική απόφαση (Β' 462) «Αναδιάρθρωση της Ειδικής Υπηρεσίας Δίκαιης Αναπτυξιακής Μετάβασης και αντικατάσταση των υπουργικών αποφάσεων υπ' αρ. 45903/ 04.05.2022 (Β' 2303) και υπ' αρ. 25544/21.03.2023 (Β' 1957) όπως τροποποιήθηκε από την υπ' αρ. 162235/6-11-2024 (Β' 6143).
11. Την υπ' αριθ. 52552/20-05-2022 ΥΑ με θέμα «Τοποθέτηση Προϊσταμένου της Διαχειριστικής Αρχής ΕΣΠΑ ΔΑΜ 20212027» (ΑΔΑ: 93ΜΟ46ΜΤΛΡ-ΤΟΣ).
12. Τον Κανονισμό (ΕΕ) 2021/1060 του Ευρωπαϊκού Κοινοβουλίου και του Συμβουλίου της 24ης Ιουνίου 2021, για τον καθορισμό κοινών διατάξεων για το Ευρωπαϊκό Ταμείο Περιφερειακής Ανάπτυξης, το Ευρωπαϊκό Κοινωνικό Ταμείο+, το Ταμείο Συνοχής, το Ταμείο Δίκαιης Μετάβασης και το Ευρωπαϊκό Ταμείο Θάλασσας, Αλιείας και Υδατοκαλλιέργειας και δημοσιονομικών κανόνων για τα εν λόγω Ταμεία και για το Ταμείο Ασύλου, Μετανάστευσης και Ένταξης, το Ταμείο Εσωτερικής Ασφάλειας και το Μέσο για τη Χρηματοδοτική Στήριξη της Διαχείρισης των Συνόρων και την Πολιτική των Θεωρήσεων.
13. Τον Κανονισμό (ΕΕ) 2021/1056 του Ευρωπαϊκού Κοινοβουλίου και του Συμβουλίου της 24ης Ιουνίου 2021 για τη θέσπιση του Ταμείου Δίκαιης Μετάβασης.
14. Την Εκτελεστική Απόφαση της Επιτροπής, CCI 2021EL16JTPR001/ 16.6.2022, για την έγκριση του προγράμματος «Δίκαιη Αναπτυξιακή Μετάβαση» για στήριξη από το Ταμείο Δίκαιης Μετάβασης στο πλαίσιο του στόχου «Επενδύσεις στην απασχόληση και την ανάπτυξη» στην Ελλάδα.
15. Τον προγραμματισμό έκδοσης προσκλήσεων σύμφωνα με το από 27.07.2023 επικαιροποιημένο έντυπο Ε.Ι.1\_1 του Συστήματος Διαχείρισης & Ελέγχου 2021-2027.
16. Το υπ' αρ. πρωτ.172834 ΕΞ 2024/20.11.2024 έγγραφο του Αναπληρωτή Υπουργού Εθνικής Οικονομίας & Οικονομικών με θέμα: «Έγκριση τεύχους εξειδίκευσης υπ' αριθ. 31.1».
17. Τις από 05.12.2024 Αποφάσεις - Συμπεράσματα της 3ης Συνεδρίασης της Επιτροπής Παρακολούθησης του Προγράμματος «Δίκαιη Αναπτυξιακή Μετάβαση 2021-2027» με την οποία εγκρίθηκε η μεθοδολογία και τα κριτήρια επιλογής της δράσης 31.1
18. Την υπ' αριθ. 115474/28-08-2024(Β'4921) απόφαση του Αναπληρωτή Υπουργού Εθνικής Οικονομίας και Οικονομικών, «Τροποποίηση και αντικατάσταση της υπ' αρ. 114274/28.11.2022 απόφασης «Διαδικασίες ελέγχου νομιμότητας διαδικασιών ανάθεσης και εκτέλεσης δημοσίων συμβάσεων στο πλαίσιο των Τομεακών και Περιφερειακών Προγραμμάτων του ΕΣΠΑ 2021-2027 (έλεγχος δημοσίων συμβάσεων του άρθρου 38 του ν. 4914/2022, Α' 61)» (Β' 6131).
19. Την υπ' αριθ. 114947/29-11-2022 (Β' 6132) Απόφαση του Υφυπουργού Ανάπτυξης και Επενδύσεων «Εθνικοί κανόνες επιλεξιμότητας δαπανών για τα προγράμματα του ΕΣΠΑ 2021-2027».
20. Την υπ' αριθ. 110565/17-11-2022 (Β' 5958) Απόφαση του Υφυπουργού Ανάπτυξης και Επενδύσεων «Διαδικασία υποβολής και αξιολόγησης ενστάσεων επί των αποτελεσμάτων αξιολόγησης προτάσεων ένταξης στα Προγράμματα ΕΣΠΑ 2021-2027 (ένσταση της παρ. 7 του

άρθρου 36 του ν. 4914/2022 (Α' 61)» όπως τροποποιήθηκε με τη με Α.Π. 8542/02.05.2024 (Β' 2855) Απόφαση του Αναπληρωτή Υπουργού Εθνικής Οικονομίας και Οικονομικών «Τροποποίηση της υπ' αρ. 110565/17.11.2022 υπουργικής απόφασης «Διαδικασία υποβολής και αξιολόγησης ενστάσεων επί των αποτελεσμάτων αξιολόγησης προτάσεων ένταξης στα Προγράμματα ΕΣΠΑ 2021-2027 [ένσταση της παρ. 7 του άρθρου 36 του ν. 4914/2022 (Α' 61)]» (Β' 5958)

21. Την Ανακοίνωση της Ευρωπαϊκής Επιτροπής (2016/C 262/01) σχετικά με την έννοια της κρατικής ενίσχυσης όπως αναφέρεται στο άρθρο 107 παράγραφος 1 της ΣΛΕΕ.
22. Τον Καν.(ΕΕ) 2023/2831 της 13ης Δεκεμβρίου 2023 (OJ EL L 15.12.2023) σχετικά με την εφαρμογή των άρθρων 107 και 108 της Συνθήκης για τη λειτουργία της Ευρωπαϊκής Ένωσης στις ενισχύσεις ήσσονος σημασίας
23. Τον ΚΑΝ. (ΕΕ) 2023/2832 της 13ης Δεκεμβρίου 2023 (OJ EL L 15.12.2023) σχετικά με την εφαρμογή των άρθρων 107 και 108 της Συνθήκης για τη λειτουργία της Ευρωπαϊκής Ένωσης στις ενισχύσεις ήσσονος σημασίας οι οποίες χορηγούνται σε επιχειρήσεις που παρέχουν υπηρεσίες γενικού οικονομικού συμφέροντος
24. Κανονισμός (ΕΕ) αριθ. 1408/2013 της Επιτροπής, της 18ης Δεκεμβρίου 2013, σχετικά με την εφαρμογή των άρθρων 107 και 108 της Συνθήκης για τη λειτουργία της Ευρωπαϊκής Ένωσης στις ενισχύσεις ήσσονος σημασίας («de minimis») στον γεωργικό τομέα (ΕΕ L 352 της 24.12.2013).
25. Κανονισμός (ΕΕ) αριθ. 717/2014 της Επιτροπής, της 27ης Ιουνίου 2014, σχετικά με την εφαρμογή των άρθρων 107 και 108 της Συνθήκης για τη λειτουργία της Ευρωπαϊκής Ένωσης στις ενισχύσεις ήσσονος σημασίας στους τομείς της αλιείας και της υδατοκαλλιέργειας (ΕΕ L 190 της 28.6.2014).
26. Τον Κανονισμό (ΕΕ) αριθ. 2023/2391 της 4ης Οκτωβρίου 2023 (ΕΕ L 5.10.2023 για την τροποποίηση των κανονισμών (ΕΕ) αριθ. 717/2014, (ΕΕ) αριθ. 1407/2013, (ΕΕ) αριθ. 1408/2013 και (ΕΕ) αριθ. 360/2012, όσον αφορά τις ενισχύσεις ήσσονος σημασίας για τη μεταποίηση και την εμπορία προϊόντων αλιείας και υδατοκαλλιέργειας, και του κανονισμού (ΕΕ) αριθ. 717/2014, όσον αφορά το συνολικό ποσό των ενισχύσεων ήσσονος σημασίας που χορηγούνται σε ενιαία επιχείρηση, την περίοδο εφαρμογής του και άλλα θέματα
27. Την υπ' αρ. πρωτ.74391/ΕΥΚΕ 2634/13-7-2016 Εγκύκλιο της ΕΥΚΕ με θέμα «Οδηγίες στους φορείς που εμπλέκονται στην χορήγηση κρατικών ενισχύσεων κατά την προγραμματική περίοδο 2014-2020».
28. Το με αρ. πρωτ.92415/ΕΥΚΕ 6282/28-8-2017 έγγραφο της ΕΥΚΕ με θέμα «Οδηγίες και Παρότρυνση τήρησης διαδικασιών προς φορείς που εμπλέκονται στην χορήγηση κρατικών Ενισχύσεων».
29. Το με αρ. πρωτ.115150/ΕΥΚΕ 4023/2-11-2016 έγγραφο της ΕΥΚΕ με θέμα: «Οδηγίες αναφορικά με την αξιολόγηση πλήρωσης του κριτηρίου συμβατότητας των πράξεων με τους κανόνες των Κρατικών Ενισχύσεων».
30. Το με αρ. πρωτ. 8093/27-01-2023 έγγραφο της Ειδικής Υπηρεσίας Στρατηγικής, Σχεδιασμού και Αξιολόγησης «Αποστολή 3ης τεχνικής οδηγίας σχετικά με τη συμμόρφωση των δράσεων των Προγραμμάτων του ΕΣΠΑ 2021-2027 με την Αρχή «μη πρόκλησης σημαντικής βλάβης» (Do No Significant Harm-DNSH)».

31. Την Ανακοίνωση της Ευρωπαϊκής Επιτροπής (2016/C 262/01) σχετικά με την έννοια της κρατικής ενίσχυσης όπως αναφέρεται στο άρθρο 107 παράγραφος 1 της ΣΛΕΕ.
32. Την με αρ. 198558 ΕΞ 2024/31-12-2024 (7405 Β') Απόφαση του Αναπληρωτή Υπουργού Εθνικής Οικονομίας και Οικονομικών με Θέμα: «Καθορισμός των όρων, των προϋποθέσεων, και της διαδικασίας αναφορικά με τη λειτουργία του Ολοκληρωμένου Πληροφοριακού Συστήματος Διαχείρισης Κρατικών Ενισχύσεων (ΟΠΣΚΕ), όπως περιγράφεται στο άρθρο 56 του Ν. 4914/2022 (Α' 61), όπως ισχύει».
33. Το από 03/02/2025 μήνυμα ηλεκτρονικού ταχυδρομείου της ΔΑ ΕΣΠΑ ΔΑΜ για την αποστολή σχεδίου πρόσκλησης για διατύπωση γνώμης από την ΕΥΚΕ-ΧΕ.
34. Το με αρ. πρωτ. ΥΠΕΘΟΟ 04/03/2025 Α.Π.37747ΕΞ2025 έγγραφο της ΕΥΚΕ-ΧΕ με θέμα «Διατύπωση γνώμης επί της Πρόσκλησης υποβολής αιτήσεων χρηματοδότησης στη Δράση «Ενίσχυση της Ίδρυσης ΜΜΕ επιχειρήσεων στις νησιωτικές περιοχές του Προγράμματος ΔΑΜ 2021-2027 («Επιχειρώ πράσινα»)».
35. Την με αρ. πρωτ. 51668 ΕΞ 2025/26-03-2025 Απόφαση του Αναπληρωτή Υπουργού Εθνικής Οικονομίας και Οικονομικών με Θέμα: Πρόσκληση υποβολής αιτήσεων χρηματοδότησης στη Δράση «Ενίσχυση της Ίδρυσης Πολύ Μικρών και Μικρών επιχειρήσεων στις νησιωτικές περιοχές του Προγράμματος ΔΑΜ 2021-2027 («Επιχειρώ πράσινα») της Προγραμματικής Περιόδου 2021-2027» (ΑΔΑ: 6Γ6ΗΗ-ΙΜ9).

## ΑΠΟΦΑΣΙΖΕΙ

**A.** Την Πρώτη (1η) τροποποίηση της με αρ. πρωτ. 51668 ΕΞ 2025/26-03-2025 Απόφαση του Αναπληρωτή Υπουργού Εθνικής Οικονομίας και Οικονομικών με Θέμα: Πρόσκληση υποβολής αιτήσεων χρηματοδότησης στη Δράση «Ενίσχυση της Ίδρυσης Πολύ Μικρών και Μικρών επιχειρήσεων στις νησιωτικές περιοχές του Προγράμματος ΔΑΜ 2021-2027 («Επιχειρώ πράσινα»)» της Προγραμματικής Περιόδου 2021-2027» (ΑΔΑ: 6Γ6ΗΗ-ΙΜ9), ως προς τα παρακάτω:

- 1.** Στην ενότητα «Όροι και Προϋποθέσεις Συμμετοχής Δικαιούχων» του κεφαλαίου **4. ΔΙΚΑΙΟΥΧΟΙ – ΟΡΟΙ & ΠΡΟΫΠΟΘΕΣΕΙΣ ΣΥΜΜΕΤΟΧΗΣ**, το σημείο:

7. Να λειτουργούν με μια από τις παρακάτω νομικές μορφές:

- Ατομική Επιχείρηση
- Ομόρρυθμη Εταιρεία (Ο.Ε.)
- Ετερόρρυθμη Εταιρεία (Ε.Ε.)
- Ετερόρρυθμη Εταιρεία (Ε.Ε.) κατά μετοχές
- Εταιρεία Περιορισμένης Ευθύνης (Ε.Π.Ε.)
- Μονοπρόσωπη Εταιρεία Περιορισμένης Ευθύνης (Μ.Ε.Π.Ε.)
- Ιδιότυπος Μεταφορική Εταιρία ΕΠΕ (Ι.Μ.Ε. Ε.Π.Ε.)
- Ανώνυμη Εταιρεία (Α.Ε.)
- Ιδιότυπος Μεταφορική Εταιρία Μονοπρόσωπη ΕΠΕ (Ι.Μ.Ε. Μ.Ε.Π.Ε.)
- Μονοπρόσωπη Ανώνυμη Εταιρεία (Μ.Α.Ε)
- Ιδιωτική Κεφαλαιουχική Εταιρεία (Ι.Κ.Ε.)
- Μονοπρόσωπη Ιδιωτική Κεφαλαιουχική Εταιρεία (Μ.Ι.Κ.Ε.)
- Κοινωνική Συνεταιριστική Επιχείρηση του Ν. 4430/2016 ως ισχύει (ΚΟΙΝ.ΣΕΠ)
- Κοινωνικός Συνεταιρισμός Περιορισμένης Ευθύνης (ΚΟΙ.Σ.Π.Ε.)

- Αστικός Συνεταιρισμός
- Αστική Κερδοσκοπική Εταιρεία
- Δικηγορική Εταιρία του άρθρου 49 επ. του Ν. 4194/2013
- Αστικός Συνεταιρισμός Περιορισμένης Ευθύνης
- Αστικός Συνεταιρισμός Απεριόριστης Ευθύνης
- Αστικός Συνεταιρισμός Κερδοσκοπικός
- Συμβολαιογραφική Εταιρεία του Π.Δ. 284/1993
- Ναυτιλιακή Εταιρεία Πλοίων Αναψυχής (Ν.Ε.Π.Α.)

**Αντικαθίσταται ως εξής:**

7. Να λειτουργούν με μια από τις παρακάτω νομικές μορφές:

- Ατομική Επιχείρηση
- Ομόρρυθμη Εταιρεία (Ο.Ε.)
- Ετερόρρυθμη Εταιρεία (Ε.Ε.)
- Ετερόρρυθμη Εταιρεία (Ε.Ε.) κατά μετοχές
- Εταιρεία Περιορισμένης Ευθύνης (Ε.Π.Ε.)
- Μονοπρόσωπη Εταιρεία Περιορισμένης Ευθύνης (Μ.Ε.Π.Ε.)
- Ιδιότυπος Μεταφορική Εταιρία ΕΠΕ (Ι.Μ.Ε. Ε.Π.Ε.)
- Ανώνυμη Εταιρεία (Α.Ε.)
- Ιδιότυπος Μεταφορική Εταιρία Μονοπρόσωπη ΕΠΕ (Ι.Μ.Ε. Μ.Ε.Π.Ε.)
- Μονοπρόσωπη Ανώνυμη Εταιρεία (Μ.Α.Ε.)
- Ιδιωτική Κεφαλαιουχική Εταιρεία (Ι.Κ.Ε.)
- Μονοπρόσωπη Ιδιωτική Κεφαλαιουχική Εταιρεία (Μ.Ι.Κ.Ε.)
- Κοινωνική Συνεταιριστική Επιχείρηση του Ν. 4430/2016 ως ισχύει (ΚΟΙΝ.ΣΕΠ)
- Κοινωνικός Συνεταιρισμός Περιορισμένης Ευθύνης (ΚΟΙ.Σ.Π.Ε.)
- Αστική Κερδοσκοπική Εταιρεία
- Δικηγορική Εταιρία του άρθρου 49 επ. του Ν. 4194/2013
- Αστικός Συνεταιρισμός Μη Κερδοσκοπικός
- Αστικός Συνεταιρισμός Περιορισμένης Ευθύνης
- Αστικός Συνεταιρισμός Απεριόριστης Ευθύνης
- Αστικός Συνεταιρισμός Κερδοσκοπικός
- Συμβολαιογραφική Εταιρεία του Π.Δ. 284/1993
- Ναυτιλιακή Εταιρεία Πλοίων Αναψυχής (Ν.Ε.Π.Α.)

2. Στον πίνακα των Επιλέξιμων Δαπανών του κεφαλαίου **6.1 ΕΠΙΛΕΞΙΜΕΣ ΔΑΠΑΝΕΣ** και συγκεκριμένα στη στήλη «Είδος/Όρια Δαπάνης» **διαγράφεται η ποσόστωση «100%»** από τις Κατηγορίες Δαπάνης με Κωδικό 02.20, 02.17, 02.19, 02.06 και 03.13.

3. Στο κεφάλαιο **8. ΔΙΑΔΙΚΑΣΙΑ ΥΠΟΒΟΛΗΣ ΑΙΤΗΣΗΣ ΧΡΗΜΑΤΟΔΟΤΗΣΗΣ**, το σημείο:

Οι ημερομηνίες έναρξης και λήξης υποβολής των αιτήσεων χρηματοδότησής, παρουσιάζονται στον ακόλουθο πίνακα:

Έναρξη υποβολής αιτήσεων	Λήξη υποβολής αιτήσεων
30/04/2025 και ώρα 13:00	30/06/2025 και ώρα 15:00

αντικαθίσταται ως εξής:

Οι ημερομηνίες έναρξης και λήξης υποβολής των αιτήσεων χρηματοδότησης, παρουσιάζονται στον ακόλουθο πίνακα:

Έναρξη υποβολής αιτήσεων	Λήξη υποβολής αιτήσεων
08/05/2025 και ώρα 13:00	10/07/2025 και ώρα 15:00

4. Στα κεφάλαια: **8. ΔΙΑΔΙΚΑΣΙΑ ΥΠΟΒΟΛΗΣ ΑΙΤΗΣΗΣ ΧΡΗΜΑΤΟΔΟΤΗΣΗΣ, 9.2. ΔΙΑΔΙΚΑΣΙΑ ΑΞΙΟΛΟΓΗΣΗΣ – ΚΡΙΤΗΡΙΑ ΑΞΙΟΛΟΓΗΣΗΣ, 9.3. ΔΙΑΔΙΚΑΣΙΑ ΕΝΣΤΑΣΕΩΝ** και **15. ΠΛΗΡΟΦΟΡΗΣΗ προστίθεται** ο φορέας ΑΝΑΠΤΥΞΙΑΚΗ ΚΡΗΤΗΣ, εταίρος του ΕΦΕΠΑΕ με χωρική αρμοδιότητα την Περιφέρεια Κρήτης.

5. Στην **Αναλυτική Πρόσκληση**, στο **ΠΑΡΑΡΤΗΜΑ II - Επιλέξιμοι Τομείς Δραστηριότητας (ΚΑΔ)**, το οποίο αποτελεί αναπόσπαστο τμήμα αυτής, **αφαιρούνται** οι παρακάτω Κωδικοί Αριθμοί Δραστηριότητας:

47.29	Λιανικό εμπόριο άλλων τροφίμων σε εξειδικευμένα καταστήματα
47.29.2	Λιανικό εμπόριο άλλων προϊόντων τροφίμων, ποτών και καπνού

6. Στην **Αναλυτική Πρόσκληση**, στο **ΠΑΡΑΡΤΗΜΑ III: Δικαιολογητικά Υποβολής / Ένταξης**, το οποίο αποτελεί αναπόσπαστο τμήμα αυτής, **προστίθεται το δικαιολογητικό:**

*Έντυπο Ε1 με αριθμό δήλωσης (ηλεκτρονική υποβολή) του πλέον πρόσφατου φορολογικού έτους για κάθε εταίρο/μέτοχο (φυσικά πρόσωπα) ξεχωριστά ή υπεύθυνη δήλωση του εταίρου/μετόχου σε περίπτωση που δεν υποχρεούται σε υποβολή Ε1*

τόσο για τις νέες όσο και για τις υπό σύσταση επιχειρήσεις.

7. Στην **Αναλυτική Πρόσκληση**, στο **ΠΑΡΑΡΤΗΜΑ III: Δικαιολογητικά Υποβολής / Ένταξης**, το οποίο αποτελεί αναπόσπαστο τμήμα αυτής, και συγκεκριμένα το κάτωθι χωρίο του σημείου με α/α 1:

Για Αστικούς Συνεταιρισμούς: Τα απαιτούμενα νομιμοποιητικά έγγραφα σύστασης και εκπροσώπησης που προβλέπονται με βάση το εκάστοτε ισχύον νομοθετικό πλαίσιο.

αντικαθίσταται ως εξής:

*Για Αστικό Συνεταιρισμό Μη Κερδοσκοπικό: Τα απαιτούμενα νομιμοποιητικά έγγραφα σύστασης και εκπροσώπησης που προβλέπονται με βάση το εκάστοτε ισχύον νομοθετικό πλαίσιο.*

8. Στην **Αναλυτική Πρόσκληση**, στο **ΠΑΡΑΡΤΗΜΑ III: Δικαιολογητικά Υποβολής / Ένταξης**, το οποίο αποτελεί αναπόσπαστο τμήμα αυτής, και συγκεκριμένα το χωρίο του σημείου με α/α 4 του πίνακα των Νέων Επιχειρήσεων:

**B. ΕΠΙΧΕΙΡΗΣΕΙΣ ΜΕ ΒΙΒΛΙΑ Β ΚΑΤΗΓΟΡΙΑΣ:**

- Συμπληρωμένα σύμφωνα με τα ΕΛΠ τα Υποδείγματα Β5 (Υπόδειγμα Β.5: Ισολογισμός πολύ μικρών οντοτήτων) και Β6 (Κατάσταση Αποτελεσμάτων για πολύ μικρές οντότητες) για την μία (1) κλεισμένη διαχειριστική χρήση που προηγείται του έτους υποβολής της αίτησης χρηματοδότησης.

**αντικαθίσταται ως εξής:**

**Β. ΕΠΙΧΕΙΡΗΣΕΙΣ ΜΕ ΒΙΒΛΙΑ Β ΚΑΤΗΓΟΡΙΑΣ:**

- Συμπληρωμένα σύμφωνα με τα ΕΛΠ τα Υποδείγματα Β5 (Υπόδειγμα Β.5: Ισολογισμός πολύ μικρών οντοτήτων) και Β6 (Κατάσταση Αποτελεσμάτων για πολύ μικρές οντότητες) για την μία (1) κλεισμένη διαχειριστική χρήση που προηγείται του έτους υποβολής της αίτησης χρηματοδότησης. Το Υπόδειγμα Β.5 υποβάλλεται μόνο για τις επιχειρήσεις που έχουν την υποχρέωση σύνταξης του.

9. Στην **Αναλυτική Πρόσκληση**, στο **ΠΑΡΑΡΤΗΜΑ ΙΙΙ: Δικαιολογητικά Υποβολής / Ένταξης**, το οποίο αποτελεί αναπόσπαστο τμήμα αυτής, και συγκεκριμένα το χωρίο του σημείου με α/α 6 του πίνακα των Υπό Σύσταση Επιχειρήσεων:

Βεβαίωση υπολοίπου τραπεζικού λογαριασμού, στον οποίο είναι δικαιούχος, ο/οι δηλωμένος στην αίτηση ιδιοκτήτης/εταίρος/μέτοχος, την τελευταία μέρα του μήνα πριν την υποβολή της αίτησης χρηματοδότησης. π.χ. Αιτήσεις που υποβάλλονται το μήνα Μάρτιο θα υποβάλλουν βεβαίωση για τις 29 Φεβρουαρίου. Αντίστοιχα, αιτήσεις που θα υποβληθούν το μήνα Απρίλιο θα υποβάλλουν βεβαίωση για 31 Μαρτίου κ.ο.κ.

**αντικαθίσταται ως εξής:**

Βεβαίωση υπολοίπου τραπεζικού λογαριασμού, στον οποίο είναι δικαιούχος, ο/οι δηλωμένος στην αίτηση ιδιοκτήτης/εταίρος/μέτοχος, την τελευταία μέρα του μήνα πριν την υποβολή της αίτησης χρηματοδότησης. π.χ. Αιτήσεις που υποβάλλονται το μήνα Μάιο θα υποβάλλουν βεβαίωση για τις 30 Απριλίου. Αντίστοιχα, αιτήσεις που θα υποβληθούν το μήνα Ιούνιο θα υποβάλλουν βεβαίωση για 31 Μαΐου κ.ο.κ.

10. Στην **Αναλυτική Πρόσκληση**, στο **ΠΑΡΑΡΤΗΜΑ V: Υποδείγματα Υπευθύνων Δηλώσεων**, το οποίο αποτελεί αναπόσπαστο τμήμα αυτής, **προστίθεται** στο **ΥΠΟΔΕΙΓΜΑ Α ΥΠΕΥΘΥΝΗΣ ΔΗΛΩΣΗΣ (για Νέες)** το σημείο:

12. Η ενιαία επιχείρηση δεν είναι προβληματική σύμφωνα με τα οριζόμενα στο άρθρο 2 σημείο 18 του κανονισμού (ΕΕ) αριθ. 651/2014 της Επιτροπής.

11. Στην **Αναλυτική Πρόσκληση**, στο **ΠΑΡΑΡΤΗΜΑ V: Υποδείγματα Υπευθύνων Δηλώσεων**, το οποίο αποτελεί αναπόσπαστο τμήμα αυτής, **προστίθεται** στο **ΥΠΟΔΕΙΓΜΑ Β ΥΠΕΥΘΥΝΗΣ ΔΗΛΩΣΗΣ (για Υπό Σύσταση)** το σημείο:

9. Η ενιαία επιχείρηση δεν είναι προβληματική σύμφωνα με τα οριζόμενα στο άρθρο 2 σημείο 18 του κανονισμού (ΕΕ) αριθ. 651/2014 της Επιτροπής.

**12. Στην Αναλυτική Πρόσκληση, στο ΠΑΡΑΡΤΗΜΑ XII: Αύξηση Απασχόλησης – Έλεγχος κατά την Τελική Πιστοποίηση / Έλεγχος Τήρησης Μακροχρόνιων Υποχρεώσεων, το οποίο αποτελεί αναπόσπαστο τμήμα αυτής, το χωρίο:**

Αναλυτικά:

- Τυπική προϋπόθεση συμμετοχής αποτελεί η δέσμευση της αιτούσας για αύξηση της απασχόλησης κατά τουλάχιστον μια Ε.Μ.Ε.
- Βαθμολογικό αναλογικό κριτήριο με σημαντική «συνεισφορά» στην τελική βαθμολογία, αποτελεί η δήλωση/δέσμευση της αιτούσας για αύξηση της απασχόλησης (πέραν της μιας Ε.Μ.Ε. που αποτελεί τυπική προϋπόθεση).
- Η υποχρέωση της επιχείρησης σχετικά με την αύξηση της απασχόλησης δεν περιορίζεται μόνο στην δημιουργία θέσεων εργασίας κατά την υλοποίηση, αλλά συμπεριλαμβάνει και την διατήρηση της αύξησης αυτής, με παράλληλη διατήρηση των υφιστάμενων θέσεων απασχόλησης της επιχείρησης, του έτους βάσης (2024), για δώδεκα μήνες μετά την πιστοποίηση της ολοκλήρωσης της επένδυσης.
- Τόσο η τήρηση της τυπικής προϋπόθεσης συμμετοχής, όσο και η βαθμολογία που αποκόμισε η αιτούσα με την δήλωση/δέσμευση της για αύξηση της απασχόλησης (με παράλληλη διατήρηση των υφιστάμενων θέσεων απασχόλησης), αποτελεί κριτήριο παραλαβής της πράξης, βαθμολόγησης της αίτησης, καθώς και αντικείμενο ελέγχου τόσο κατά την υλοποίηση, όσο και κατά τον έλεγχο της τήρησης των μακροχρόνιων υποχρεώσεων. Συνεπώς, τυχόν μη τήρηση της δέσμευσης της αιτούσας οδηγεί την αίτηση, αφενός σε αναβαθμολόγηση και αφετέρου σε επιβολή ποινής ή/και απένταξη της επιχείρησης από την δράση.

**αντικαθίσταται ως εξής:**

Αναλυτικά:

- Τυπική προϋπόθεση συμμετοχής αποτελεί η δέσμευση της αιτούσας για αύξηση της απασχόλησης κατά τουλάχιστον μισή Ε.Μ.Ε.
- Βαθμολογικό αναλογικό κριτήριο με σημαντική «συνεισφορά» στην τελική βαθμολογία, αποτελεί η δήλωση/δέσμευση της αιτούσας για αύξηση της απασχόλησης (πέραν της μιας Ε.Μ.Ε. που αποτελεί τυπική προϋπόθεση).
- Η υποχρέωση της επιχείρησης σχετικά με την αύξηση της απασχόλησης δεν περιορίζεται μόνο στην δημιουργία θέσεων εργασίας κατά την υλοποίηση, αλλά συμπεριλαμβάνει και την διατήρηση της αύξησης αυτής, με παράλληλη διατήρηση των υφιστάμενων θέσεων απασχόλησης της επιχείρησης, του έτους βάσης (2024), για δώδεκα μήνες μετά την πιστοποίηση της ολοκλήρωσης της επένδυσης.
- Η αύξηση της απασχόλησης θα πρέπει να λάβει χώρα στον τόπο υλοποίησης της επένδυσης, ήτοι να αφορά εργαζόμενους που αποτυπώνονται στο (εν ισχύ) εβδομαδιαίο πρόγραμμα εργασίας του τόπου υλοποίησης της επένδυσης.
- Τόσο η τήρηση της τυπικής προϋπόθεσης συμμετοχής, όσο και η βαθμολογία που αποκόμισε η αιτούσα με την δήλωση/δέσμευση της για αύξηση της απασχόλησης (με παράλληλη διατήρηση των υφιστάμενων θέσεων απασχόλησης), αποτελεί κριτήριο παραλαβής της πράξης, βαθμολόγησης της αίτησης, καθώς και αντικείμενο ελέγχου τόσο κατά την υλοποίηση, όσο και κατά τον έλεγχο της τήρησης των μακροχρόνιων υποχρεώσεων. Συνεπώς, τυχόν μη τήρηση της δέσμευσης της αιτούσας οδηγεί την



*αίτηση, αφενός σε αναβαθμολόγηση και αφετέρου σε επιβολή ποινής ή/και απένταξη της επιχείρησης από την δράση.*

**Β.** Κατά τα λοιπά ισχύουν τα αναγραφόμενα στην με αρ. πρωτ. 51668 ΕΞ 2025/26-03-2025 Απόφαση του Αναπληρωτή Υπουργού Εθνικής Οικονομίας και Οικονομικών με Θέμα: Πρόσκληση υποβολής αιτήσεων χρηματοδότησης στη Δράση «Ενίσχυση της Ίδρυσης Πολύ Μικρών και Μικρών επιχειρήσεων στις νησιωτικές περιοχές του Προγράμματος ΔΑΜ 2021-2027 («Επιχειρώ πράσινα»)» της Προγραμματικής Περιόδου 2021-2027» (ΑΔΑ: 6Γ6ΗΗ-ΙΜ9), με τα συνημμένα αυτής παραρτήματα ως αναπόσπαστο μέρος της.

**Γ.** Η παρούσα τροποποίηση της Πρόσκλησης της Δράσης θα δημοσιευθεί στο πρόγραμμα ΔΙΑΥΓΕΙΑ και να αναρτηθεί στις ιστοσελίδες της ΕΥ του Προγράμματος Δίκαιης Αναπτυξιακής Μετάβασης 2021-2027 (ΠΔΑΜ) [www.eydam.gr](http://www.eydam.gr), Ενδιάμεσου Φορέα Διαχείρισης Κρατικών Ενισχύσεων του Προγράμματος «Δίκαιη Αναπτυξιακή Μετάβαση» του ΕΣΠΑ 2021 – 2027 ΕΦΕΠΑΕ [www.efepae.gr](http://www.efepae.gr) και των εταίρων του με την χωρική αρμοδιότητα των γεωγραφικών περιοχών κάλυψης της παρούσας, «Ελληνική Αναπτυξιακή Εταιρεία» (ΕΛΑΝΕΤ ΑΜΚΕ) [www.elanet.gr](http://www.elanet.gr) και «Εταιρεία Στήριξης και Ανάπτυξης των Επιχειρήσεων Κρήτης» (Αναπτυξιακή Κρήτης) [www.ank.gr](http://www.ank.gr).

**Δ.** Αναλυτικές πληροφορίες και ενημέρωση για το Πρόγραμμα Δίκαιης Αναπτυξιακής Μετάβασης 2021-2027, το Σύστημα Διαχείρισης και Ελέγχου, το θεσμικό πλαίσιο υλοποίησης των πράξεων, τους κανόνες επιλεξιμότητας των δαπανών, καθώς και οποιαδήποτε πληροφορία για την υποβολή των προτάσεων, παρέχονται στον δικτυακό τόπο της ΕΥΔΑΜ, ο οποίος αποτελεί βασικό εργαλείο επικοινωνίας της ΔΑ με το σύνολο των ενδιαφερομένων για το Πρόγραμμα «Δίκαιη Αναπτυξιακή Μετάβαση» 2021-2027 και σε αυτόν ανακοινώνεται κάθε σχετική πληροφορία.

**Ο ΑΝΑΠΛΗΡΩΤΗΣ ΥΠΟΥΡΓΟΣ  
ΕΘΝΙΚΗΣ ΟΙΚΟΝΟΜΙΑΣ ΚΑΙ  
ΟΙΚΟΝΟΜΙΚΩΝ**

**ΝΙΚΟΛΑΟΣ ΠΑΠΑΘΑΝΑΣΗΣ**

**Συνημμένα:**

- Η Τροποποιημένη Αναλυτική Πρόσκληση της Δράσης με τα Παραρτήματά της

**Κοινοποίηση:**

- Γραφείο Υπουργού Εθνικής Οικονομίας και Οικονομικών
- Γραφείο Αναπληρωτή Υπουργού Εθνικής Οικονομίας και Οικονομικών
- Εθνική Αρχή Συντονισμού
- Αρχή Πιστοποίησης
- ΕΦΕΠΑΕ
- ΜΟΔ, Τομέας Εφαρμογών Πληροφορικής και Ψηφιακής Τεχνολογίας
- ΕΥΚΕ-ΧΕ
- ΕΥΣΣΑΕ

**Εσωτερική διανομή:**

- Γραφείο Διοικητή ΕΥΔΑΜ
- Προϊστάμενο Διαχειριστικής Αρχής ΕΣΠΑ ΔΑΜ
- Προϊστάμενοι Μονάδων Α', Β' & Γ' ΔΑ ΕΣΠΑ-ΔΑ



ΥΠΟΥΡΓΕΙΟ ΕΘΝΙΚΗΣ ΟΙΚΟΝΟΜΙΑΣ ΚΑΙ ΟΙΚΟΝΟΜΙΚΩΝ



**Διαχειριστική Αρχή  
Προγράμματος «Δίκαιη Αναπτυξιακή Μετάβαση» 2021-2027**

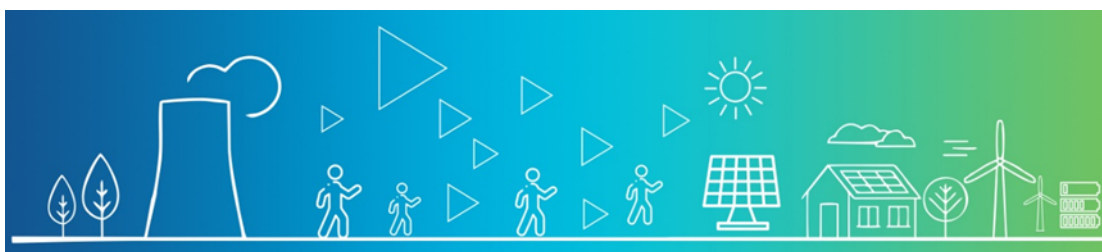

**ΑΝΑΛΥΤΙΚΗ ΠΡΟΣΚΛΗΣΗ ΔΡΑΣΗΣ**

**«Ενίσχυση της Ίδρυσης Πολύ Μικρών και Μικρών επιχειρήσεων στις νησιωτικές περιοχές του Προγράμματος ΔΑΜ 2021-2027 («Επιχειρώ πράσινα»)**»

**Μάρτιος 2025**



Με τη συγχρηματοδότηση  
της Ευρωπαϊκής Ένωσης



ΠΡΟΓΡΑΜΜΑ  
**ΔΙΚΑΙΗΣ ΑΝΑΠΤΥΞΙΑΚΗΣ ΜΕΤΑΒΑΣΗΣ** 2021-2027

## ΠΕΡΙΕΧΟΜΕΝΑ

<b>ΕΙΣΑΓΩΓΗ .....</b>	<b>10</b>
<b>1. ΝΟΜΟΘΕΤΙΚΟ – ΚΑΝΟΝΙΣΤΙΚΟ ΠΛΑΙΣΙΟ ΥΛΟΠΟΙΗΣΗΣ ΤΗΣ ΔΡΑΣΗΣ .....</b>	<b>11</b>
<b>2. ΤΑΥΤΟΤΗΤΑ ΤΗΣ ΔΡΑΣΗΣ.....</b>	<b>13</b>
2.1. ΣΥΝΟΨΗ ΔΡΑΣΗΣ.....	13
2.2. ΣΥΝΟΛΙΚΟΣ ΠΡΟΥΠΟΛΟΓΙΣΜΟΣ ΚΑΙ ΚΑΤΑΝΟΜΗ .....	16
<b>3. ΦΟΡΕΙΣ ΥΛΟΠΟΙΗΣΗΣ ΤΗΣ ΔΡΑΣΗΣ .....</b>	<b>17</b>
<b>4. ΔΙΚΑΙΟΥΧΟΙ – ΟΡΟΙ &amp; ΠΡΟΫΠΟΘΕΣΕΙΣ ΣΥΜΜΕΤΟΧΗΣ .....</b>	<b>17</b>
<b>5. ΕΠΙΛΕΞΙΜΟΙ ΤΟΜΕΙΣ ΔΡΑΣΤΗΡΙΟΤΗΤΑΣ .....</b>	<b>25</b>
<b>6. ΕΠΙΛΕΞΙΜΕΣ ΔΑΠΑΝΕΣ – Π/Υ ΠΡΑΞΕΩΝ – ΔΙΑΡΚΕΙΑ ΥΛΟΠΟΙΗΣΗΣ .....</b>	<b>26</b>
6.1. ΕΠΙΛΕΞΙΜΕΣ ΔΑΠΑΝΕΣ.....	26
6.2. ΓΕΝΙΚΕΣ ΕΠΙΣΗΜΑΝΣΕΙΣ ΕΠΙΛΕΞΙΜΩΝ ΔΑΠΑΝΩΝ.....	29
6.3. ΠΡΟΥΠΟΛΟΓΙΣΜΟΣ & ΔΙΑΡΚΕΙΑ ΥΛΟΠΟΙΗΣΗΣ.....	38
<b>7. ΧΡΗΜΑΤΟΔΟΤΙΚΟ ΣΧΗΜΑ .....</b>	<b>39</b>
<b>8. ΔΙΑΔΙΚΑΣΙΑ ΥΠΟΒΟΛΗΣ ΑΙΤΗΣΗΣ ΧΡΗΜΑΤΟΔΟΤΗΣΗΣ.....</b>	<b>40</b>
<b>9. ΔΙΑΔΙΚΑΣΙΑ ΑΞΙΟΛΟΓΗΣΗΣ – ΕΝΤΑΞΗΣ/ΑΠΟΡΡΙΨΗΣ ΠΡΑΞΕΩΝ - ΕΝΣΤΑΣΕΩΝ.....</b>	<b>44</b>
9.1. ΟΡΓΑΝΑ ΑΞΙΟΛΟΓΗΣΗΣ ΑΙΤΗΣΕΩΝ ΧΡΗΜΑΤΟΔΟΤΗΣΗΣ .....	44
9.2. ΔΙΑΔΙΚΑΣΙΑ ΑΞΙΟΛΟΓΗΣΗΣ – ΚΡΙΤΗΡΙΑ ΑΞΙΟΛΟΓΗΣΗΣ .....	45
9.3. ΔΙΑΔΙΚΑΣΙΑ ΕΝΣΤΑΣΕΩΝ .....	49
<b>10. ΔΙΑΔΙΚΑΣΙΑ ΥΛΟΠΟΙΗΣΗΣ – ΠΑΡΑΚΟΛΟΥΘΗΣΗΣ ΠΡΑΞΕΩΝ .....</b>	<b>51</b>
10.1. ΠΑΡΑΚΟΛΟΥΘΗΣΗ ΠΡΑΞΕΩΝ – ΕΠΑΛΗΘΕΥΣΕΙΣ - ΠΙΣΤΟΠΟΙΗΣΕΙΣ .....	51
10.2. ΕΞΟΦΛΗΣΗ ΔΑΠΑΝΩΝ ΕΠΕΝΔΥΤΙΚΟΥ ΣΧΕΔΙΟΥ.....	57
10.3. ΚΑΤΑΒΟΛΗ ΕΝΙΣΧΥΣΗΣ.....	61
<b>11. ΔΙΑΔΙΚΑΣΙΑ ΤΡΟΠΟΠΟΙΗΣΕΩΝ .....</b>	<b>63</b>
11.1. ΤΡΟΠΟΠΟΙΗΣΕΙΣ ΗΣΣΟΝΟΣ ΣΗΜΑΣΙΑΣ.....	64



ΜΕΤΑΒΟΛΗ ΣΤΟΙΧΕΙΩΝ ΜΕ ΔΙΑΛΕΙΤΟΥΡΓΙΚΗ ΕΝΗΜΕΡΩΣΗ ΤΩΝ ΠΕΔΙΩΝ ΤΟΥ ΟΠΣΚΕ.....	64
11.2.    ΤΡΟΠΟΠΟΙΗΣΕΙΣ ΜΕΙΖΟΝΟΣ ΣΗΜΑΣΙΑΣ.....	65
11.3.    ΕΞΕΤΑΣΗ ΤΡΟΠΟΠΟΙΗΣΕΩΝ.....	66
<b>12. ΟΛΟΚΛΗΡΩΣΗ ΚΑΙ ΠΑΡΑΛΑΒΗ ΠΡΑΞΕΩΝ.....</b>	<b>66</b>
<b>13. ΥΠΟΧΡΕΩΣΕΙΣ ΔΙΚΑΙΟΥΧΩΝ .....</b>	<b>68</b>
13.1.    ΥΠΟΧΡΕΩΣΕΙΣ ΔΙΚΑΙΟΥΧΩΝ ΚΑΤΑ ΤΗΝ ΥΛΟΠΟΙΗΣΗ ΤΗΣ ΠΡΑΞΗΣ.....	69
13.2.    ΥΠΟΧΡΕΩΣΕΙΣ ΔΙΚΑΙΟΥΧΩΝ ΜΕΤΑ ΤΗΝ ΟΛΟΚΛΗΡΩΣΗ ΤΗΣ ΠΡΑΞΗΣ (ΜΑΚΡΟΧΡΟΝΙΕΣ ΥΠΟΧΡΕΩΣΕΙΣ) .....	71
13.3.    ΔΙΑΔΙΚΑΣΙΑ ΠΑΡΑΚΟΛΟΥΘΗΣΗΣ ΤΗΡΗΣΗΣ ΜΑΚΡΟΧΡΟΝΙΩΝ ΥΠΟΧΡΕΩΣΕΩΝ ΔΙΚΑΙΟΥΧΩΝ..	72
<b>14. ΕΙΔΙΚΕΣ ΡΥΘΜΙΣΕΙΣ ΚΑΝΟΝΙΣΜΟΥ 2016/679 .....</b>	<b>75</b>
<b>15. ΠΛΗΡΟΦΟΡΗΣΗ .....</b>	<b>75</b>
<b>16. ΚΑΤΑΛΟΓΟΣ ΠΑΡΑΡΤΗΜΑΤΩΝ .....</b>	<b>77</b>
16.1.    ΠΑΡΑΡΤΗΜΑ I: Ενδεικτικό Έντυπο Ηλεκτρονικής Υποβολής.....	78
16.2.    ΠΑΡΑΡΤΗΜΑ II: Επιλέξιμοι Τομείς Δραστηριότητας (ΚΑΔ).....	89
16.3.    ΠΑΡΑΡΤΗΜΑ III: Δικαιολογητικά Υποβολής / Ένταξης .....	245
16.4.    ΠΑΡΑΡΤΗΜΑ IV: Κριτήρια Βαθμολόγησης Αιτήσεων.....	255
16.5.    ΠΑΡΑΡΤΗΜΑ V: Υποδείγματα Υπευθύνων Δηλώσεων.....	258
16.6.    ΠΑΡΑΡΤΗΜΑ IV: Ορισμός ΜΜΕ & Υπόδειγμα Δήλωσης ΜΜΕ .....	274
16.7.    ΠΑΡΑΡΤΗΜΑ VII: Παραδοτέα Πιστοποίησης Φυσικού και Οικονομικού Αντικειμένου.....	285
16.8.    ΠΑΡΑΡΤΗΜΑ VIII: Δικαιολογητικά για την Καταβολή της Επιχορήγησης.....	293
16.9.    ΠΑΡΑΡΤΗΜΑ IX: Δυνατότητα Ενίσχυσης Επιχειρήσεων που Λειτουργούν Βάσει Σύμβασης Δικαιόχρησης (Franchise) .....	295
16.10.    ΠΑΡΑΡΤΗΜΑ X: Πίνακας για τη Συμμόρφωση Πράξεων με το Χάρτη Θεμελιωδών Δικαιωμάτων της Ευρωπαϊκής Ένωσης .....	301
16.11.    ΠΑΡΑΡΤΗΜΑ XI: Εξασφάλιση της Προσβασιμότητας στα Άτομα με Αναπηρία .....	304
16.12.    ΠΑΡΑΡΤΗΜΑ XII: Αύξηση Απασχόλησης – Έλεγχος κατά την Τελική Πιστοποίηση / Έλεγχος Τήρησης Μακροχρόνιων Υποχρεώσεων.....	309



## ΠΙΝΑΚΑΣ ΕΠΕΞΗΓΗΣΗΣ ΟΡΩΝ ΚΑΙ ΣΥΝΤΜΗΣΕΩΝ

Για τους σκοπούς της παρούσας πρόσκλησης, οι χρησιμοποιούμενοι όροι και συντμήσεις έχουν την έννοια που τους αποδίδεται κατωτέρω:

ΟΡΟΣ	ΕΠΕΞΗΓΗΣΗ ΟΡΟΥ
<b>ΑΙΕ</b>	Ακαθάριστο Ισοδύναμο Επιχορήγησης
<b>Αίτημα Επαλήθευσης - Πιστοποίησης Δαπανών</b>	Αίτημα του Δικαιούχου που υποβάλλεται στο ΟΠΣΚΕ και αποστέλλεται στον Ενδιάμεσο Φορέα (ΕΦ) για την επαλήθευση και πιστοποίηση του φυσικού και οικονομικού αντικειμένου του έργου του.
<b>Αίτημα Χρηματοδότησης</b>	Αίτημα του Δικαιούχου που υποβάλλεται στο ΟΠΣΚΕ προς έλεγχο και αξιολόγηση για την ένταξη στη Δράση.
<b>ΆμεΑ</b>	Άτομα με αναπηρία. Ο όρος αναφέρεται σε άτομα με μακροχρόνια κινητική ή/και αισθητηριακή αναπηρία (προβλήματα όρασης και ακοής) ή/και ψυχική/νοητική/ γνωστική κλπ. Αναπηρία.
<b>Αναθέτουσα αρχή</b>	Διαχειριστική Αρχή Δίκαιης Αναπτυξιακής Μετάβασης
<b>Ανάκτηση</b>	Η επιστροφή των αχρεωστήτως ή παρανόμως καταβληθέντων ποσών από τον λαβόντα για μη νόμιμη αιτία.
<b>Ανεξάρτητη Επιχείρηση</b>	Κάθε επιχείρηση που δεν χαρακτηρίζεται ως συνεργαζόμενη επιχείρηση κατά την έννοια της παραγράφου 2 ή ως συνδεδεμένη επιχείρηση κατά την έννοια της παραγράφου 3 του Παραρτήματος Ι του Κανονισμού (ΕΕ) αριθμ. 651/2014 της Επιτροπής της 17ης Ιουνίου 2014.
<b>Αρχή Ελέγχου</b>	Εθνική, περιφερειακή ή τοπική δημόσια αρχή ή οντότητα, λειτουργικά ανεξάρτητη από τη Διαχειριστική Αρχή και την Αρχή Πιστοποίησης, η οποία ορίζεται από το κράτος μέλος για κάθε Πρόγραμμα και είναι υπεύθυνη για τον έλεγχο της ουσιαστικής λειτουργίας του Συστήματος Διαχείρισης και Ελέγχου. Στην Ελλάδα είναι η Επιτροπή Δημοσιονομικού Ελέγχου (ΕΔΕΛ).
<b>Άυλα στοιχεία ενεργητικού</b>	Τα στοιχεία ενεργητικού που δεν έχουν φυσική ή χρηματοοικονομική υπόσταση, όπως δικαιώματα ευρεσιτεχνίας, άδειες εκμετάλλευσης, τεχνονομία ή άλλη διανοητική ιδιοκτησία.
<b>ΑΦΜ</b>	Αριθμός Φορολογικού Μητρώου.
<b>Αχρεωστήτως Καταβληθέν Ποσό</b>	Κάθε δαπάνη στην οποία δεν αντιστοιχεί ίσης αξίας παραδοθέν προϊόν, έργο ή υπηρεσία, σύμφωνα με τους όρους της σχετικής απόφασης ένταξης με την οποία αναλήφθηκε η υποχρέωση υλοποίησης του επενδυτικού σχεδίου.
<b>ΔΑ</b>	Διαχειριστική Αρχή: Εθνική, περιφερειακή ή τοπική δημόσια αρχή ή δημόσιος ή ιδιωτικός φορέας, που ορίζεται από το κράτος μέλος για τη διαχείριση του Προγράμματος.
<b>Δημόσια Δαπάνη/Ενίσχυση</b>	Κάθε δημόσια συνεισφορά στη χρηματοδότηση πράξεων από τον κρατικό προϋπολογισμό, τον προϋπολογισμό περιφερειακών ή τοπικών αρχών ή τον προϋπολογισμό των Ευρωπαϊκών Κοινοτήτων στο πλαίσιο των διαρθρωτικών ταμείων καθώς και κάθε παρόμοια δαπάνη. Κάθε συμμετοχή στη χρηματοδότηση από τον προϋπολογισμό πράξεων φορέων ή ενώσεων του δημόσιου τομέα, ενός ή περισσότερων περιφερειακών ή τοπικών αρχών ή φορέων του δημόσιου τομέα που ενεργούν σύμφωνα με την οδηγία 2004/18/ΕΚ του Ευρωπαϊκού Κοινοβουλίου και του Συμβουλίου, της 31ης Μαρτίου 2004, περί συντονισμού των διαδικασιών σύναψης δημοσίων συμβάσεων έργων, προμηθειών και υπηρεσιών νοείται ως παρεμφερής δαπάνη.
<b>Δημοσιονομική Διόρθωση</b>	Η ακύρωση του συνόλου ή μέρους της ενωσιακής ή και εθνικής συμμετοχής σε ένα έργο ή πράξη, στο πλαίσιο της συγχρηματοδότησής του από τα Προγράμματα της προγραμματικής περιόδου, η οποία είναι ανάλογη της παράτυπης δαπάνης που διαπιστώνεται.
<b>Δικαιούχος</b>	Δημόσιος ή ιδιωτικός φορέας που έχει την ευθύνη για την έναρξη ή για την υλοποίηση πράξεων. Στο πλαίσιο των καθεστώτων κρατικών ενισχύσεων δυνάμει του άρθρου 107 της Συνθήκης, η επιχείρηση που εκτελεί μεμονωμένο έργο και λαμβάνει δημόσια ενίσχυση.
<b>Δράση</b>	Το σύνολο των στοιχείων που ορίζονται από τη ΔΑ μέσω της προκήρυξης και της συνοδευτικής αναλυτικής πρόσκλησης, βάσει των οποίων εντάσσονται και υλοποιούνται οι πράξεις.
<b>ΕΔΕΛ</b>	Επιτροπή Δημοσιονομικού Ελέγχου
<b>ΕΕ</b>	Ευρωπαϊκή Ένωση



Με τη συγχρηματοδότηση  
της Ευρωπαϊκής Ένωσης



ΠΡΟΓΡΑΜΜΑ  
ΔΙΚΑΙΗΣ ΑΝΑΠΤΥΞΙΑΚΗΣ ΜΕΤΑΒΑΣΗΣ 2021-2027

<b>EKT+</b>	Ευρωπαϊκό Κοινωνικό Ταμείο+
<b>Ευρωπαϊκό Ταμείο Δίκαιης Μετάβασης</b>	Το Ταμείο Δίκαιης Μετάβασης αποτελεί τον πρώτο πυλώνα του Μηχανισμού Δίκαιης Μετάβασης της ΕΕ. Το ταμείο θα στηρίξει την οικονομική διαφοροποίηση και τη μετατροπή των οικείων περιοχών. Αυτό σημαίνει τη στήριξη παραγωγικών επενδύσεων σε μικρές και μεσαίες επιχειρήσεις, της δημιουργίας νέων επιχειρήσεων, της έρευνας και της καινοτομίας, της περιβαλλοντικής αποκατάστασης, της καθαρής ενέργειας, της αναβάθμισης των δεξιοτήτων των εργαζομένων και της επανειδίκευσης τους, των προγραμμάτων συνδρομής στην αναζήτηση εργασίας και ενεργού ένταξης όσων αναζητούν εργασία, καθώς και της μετατροπής υφιστάμενων εγκαταστάσεων υψηλής έντασης άνθρακα όταν αυτές οι επενδύσεις οδηγούν σε σημαντικές μειώσεις εκπομπών και προστασία της απασχόλησης.
<b>ΕΜΕ</b>	Ετήσια Μονάδα Εργασίας: Η μία (1) ετήσια μονάδα εργασίας αντιστοιχεί σε ένα άτομο που εργάστηκε στην επιχείρηση με καθεστώς πλήρους απασχόλησης κατά ένα ημερολογιακό έτος (40 ώρες εβδομαδιαίως επί 52 εβδομάδες). Η εργασία ενός ατόμου που δεν έχει εργαστεί καθ' όλη τη διάρκεια του έτους ή που εργάστηκε με καθεστώς μερικής απασχόλησης ή εποχιακά, υπολογίζεται ως κλάσμα ΕΜΕ.
<b>Έμμεσες δαπάνες</b>	Δαπάνες που δεν συνδέονται άμεσα με την υλοποίηση της πράξης, αλλά πραγματοποιούνται σε ευθεία συσχέτιση με τις άμεσες δαπάνες οι οποίες αποδίδονται στο έργο
<b>Έναρξη των Εργασιών της επένδυσης</b>	Το πρώτο χρονικά μεταξύ είτε της έναρξης των κατασκευαστικών εργασιών που αφορούν την επένδυση είτε της πρώτης νομικά δεσμευτικής ανάληψης υποχρέωσης για την παραγγελία εξοπλισμού είτε άλλης ανάληψης υποχρέωσης που καθιστά μη αναστρέψιμη την επένδυση. Η αγορά γης και οι προπαρασκευαστικές εργασίες, όπως η λήψη αδειών και η εκπόνηση μελετών σκοπιμότητας, δεν θεωρούνται έναρξη των εργασιών.
<b>Ενιαία επιχείρηση</b>	Στην «ενιαία επιχείρηση» περιλαμβάνονται, για τους σκοπούς του Καν.(ΕΕ) 2023/2831 της 13ης Δεκεμβρίου 2023 (ΟJ EL L 15.12.2023), όλες οι επιχειρήσεις που έχουν τουλάχιστον μία από τις ακόλουθες σχέσεις μεταξύ τους: α) μια επιχείρηση κατέχει την πλειοψηφία των δικαιωμάτων ψήφου των μετόχων ή των εταιρών άλλης επιχείρησης β) μια επιχείρηση έχει το δικαίωμα να διορίζει ή να παύει την πλειοψηφία των μελών του διοικητικού, διαχειριστικού ή εποπτικού οργάνου άλλης επιχείρησης γ) μια επιχείρηση έχει το δικαίωμα να ασκεί δεσπόζουσα επιρροή σε άλλη επιχείρηση βάσει σύμβασης που έχει συνάψει με αυτήν ή δυνάμει ρήτρας του καταστατικού αυτής της τελευταίας δ) μια επιχείρηση που είναι μέτοχος ή εταίρος άλλης επιχείρησης ελέγχει μόνη της, βάσει συμφωνίας που έχει συνάψει με άλλους μετόχους ή εταιρους της εν λόγω επιχείρησης, την πλειοψηφία των δικαιωμάτων ψήφου των μετόχων ή των εταιρών αυτής της επιχείρησης. Οι επιχειρήσεις που έχουν οποιαδήποτε από τις σχέσεις που αναφέρονται στα στοιχεία α) έως δ) του πρώτου εδαφίου με μία ή περισσότερες άλλες επιχειρήσεις θεωρούνται, επίσης ενιαία επιχείρηση.
<b>Επενδυτικό σχέδιο</b>	Το σύνολο των στοιχείων που συμπεριλαμβάνονται στην αίτηση χρηματοδότησης του Δικαιούχου στο πλαίσιο της Πρόσκλησης της Δράσης.
<b>ΕΣΠΑ 2021 - 2027</b>	Η C (2021) 5617 final Εκτελεστική Απόφαση της Επιτροπής της 29.07.2021 για την έγκριση της συμφωνίας εταιρικής σχέσης με την Ελληνική Δημοκρατία.
<b>ΕΤΠΑ</b>	Ευρωπαϊκό Ταμείο Περιφερειακής Ανάπτυξης
<b>ΕΥΔΑΜ</b>	Ειδική Υπηρεσία Προγράμματος Δίκαιης Αναπτυξιακής Μετάβασης
<b>ΕΥΚΕ - ΧΕ</b>	Ειδική Υπηρεσία Κρατικών Ενισχύσεων και Χρηματοδοτικών Εργαλείων
<b>ΕΦ</b>	Ενδιάμεσος Φορέας: Κάθε δημόσιος ή ιδιωτικός φορέας, που ενεργεί υπό την ευθύνη μιας Διαχειριστικής Αρχής ή Αρχής Πιστοποίησης ή εκτελεί καθήκοντα εξ ονόματος μίας τέτοιας αρχής σε σχέση με Δικαιούχους που υλοποιούν πράξεις.
<b>ΕΦΕΠΑΕ</b>	Ενδιάμεσος Φορέας Επιχειρησιακών Προγραμμάτων Ανταγωνιστικότητας και Επιχειρηματικότητας
<b>Ιδιωτική συμμετοχή</b>	Κάθε συμμετοχή από ιδιωτικά κεφάλαια για την υλοποίηση έργου.
<b>ΚΑΔ</b>	Κωδικός Αριθμός Δραστηριότητας



<b>Κρατική ενίσχυση</b>	Ενίσχυση που εμπίπτει στο πεδίο του άρθρου 107 της Συνθήκης για τη Λειτουργία της Ευρωπαϊκής Ένωσης (ΣΛΕΕ).
<b>ΜμΕ</b>	Μικρομεσαίες Επιχειρήσεις
<b>ΟΠΣΚΕ</b>	Ολοκληρωμένο Πληροφοριακό Σύστημα Κρατικών Ενισχύσεων: το πληροφοριακό σύστημα που περιλαμβάνει τις διαδικασίες και τα δεδομένα που απαιτούνται για τη διαχείριση, έλεγχο και υλοποίηση των δράσεων κρατικών ενισχύσεων.
<b>ΟΤΑ</b>	Οργανισμός Τοπικής Αυτοδιοίκησης
<b>Παρατυπία</b>	Κάθε παράβαση διάταξης του ενωσιακού δικαίου ή του σχετικού με την εφαρμογή του εθνικού δικαίου, η οποία προκύπτει από πράξη ή παράλειψη οικονομικού φορέα που εμπλέκεται στη θέσπιση των Ευρωπαϊκών Διαρθρωτικών Επενδυτικών Ταμείων (ΕΔΕΤ) και η οποία ζημιώνει ή ενδέχεται να ζημιώσει το γενικό προϋπολογισμό της Ευρωπαϊκής Ένωσης, με καταλογισμό αδικαιολόγητης δαπάνης στον προϋπολογισμό αυτής.
<b>ΠΔΑΜ</b>	Πρόγραμμα Δίκαιης Αναπτυξιακής Μετάβασης
<b>ΠΔΕ</b>	Πρόγραμμα Δημοσίων Επενδύσεων
<b>Πράξη</b>	Έργο που επιλέγεται από τη διαχειριστική αρχή του οικείου προγράμματος και το οποίο συμβάλλει στην επίτευξη των στόχων πολιτικής.
<b>Πρόγραμμα</b>	Έγγραφο το οποίο καταρτίζεται από τα αρμόδια Υπουργεία, Περιφέρειες και τους λοιπούς αρμόδιους εταίρους και εγκρίνεται από την Επιτροπή και το οποίο καθορίζει μία αναπτυξιακή στρατηγική που θα επιτευχθεί με τη συνδρομή ενός ή περισσότερων ΕΔΕΤ.
<b>ΣΔΕ</b>	Σύστημα Διαχείρισης Ελέγχου
<b>ΣΠ</b>	Στόχος Πολιτικής: Ένας από τους Στόχους Πολιτικής στο πλαίσιο του Προγράμματος που έχει συγκεκριμένους μετρήσιμους στόχους και περιλαμβάνει ομάδα πράξεων, οι οποίες σχετίζονται μεταξύ ενός.
<b>Συνδεδεμένες Επιχειρήσεις</b>	Τύπος επιχειρήσεων όπως προσδιορίζεται στο άρθρο 3 στην παράγραφο 3 του Παραρτήματος Ι του Κανονισμού (ΕΕ) αριθμ. 651/2014 της Επιτροπής της 17ης Ιουνίου 2014.
<b>Συνεργαζόμενες Επιχειρήσεις</b>	Τύπος επιχειρήσεων όπως προσδιορίζεται στο άρθρο 3 στην παράγραφο 2 του Παραρτήματος Ι του Κανονισμού (ΕΕ) αριθμ. 651/2014 της Επιτροπής της 17ης Ιουνίου 2014.
<b>Σχέδιο Δίκαιης Αναπτυξιακής Μετάβασης</b>	Είναι το στρατηγικό σχέδιο-master plan για τις λιγνιτικές περιοχές στην Ελλάδα, αποτελώντας ολοκληρωμένο πολυδιάστατο αναπτυξιακό Οδικό Χάρτη για την Περιφέρεια Δυτικής Μακεδονίας και τον Δήμο Μεγαλόπολης. Στόχος είναι η αναγέννηση της τοπικής οικονομίας, η εξασφάλιση των θέσεων εργασίας και η δημιουργία νέων, μέσω ενός ευέλικτου αναπτυξιακού μετασχηματισμού των περιοχών, με την ανάπτυξη του πρωτογενούς, δευτερογενούς και τριτογενούς τομέα παραγωγής, αξιοποιώντας το υπάρχον ανθρώπινο δυναμικό, μετά από εξέταση των προτάσεων από τη ΔΕΗ Α.Ε. στο πλαίσιο της Εταιρικής Κοινωνικής της Ευθύνης και της επιχειρηματικής της δράσης, καθώς και από τους εμπλεκόμενους φορείς τοπικής αυτοδιοίκησης. Το Σχέδιο Δίκαιης Αναπτυξιακής μετάβασης στηρίζεται σε πέντε πυλώνες ανάπτυξης, που υποστηρίζονται από την βελτίωση των υποδομών και την εναλλακτική αξιοποίηση των εδαφών που σήμερα καταλαμβάνονται από τα λιγνιτωρυχεία. Οι πέντε πυλώνες είναι η Πράσινη ενέργεια, η «έξυπνη» γεωργία, ο Βιώσιμος τουρισμός, η βιοτεχνία και βιομηχανία και τέλος η Ψηφιακή οικονομία και εκπαίδευση. Περιλαμβάνει ενισχυμένα φορολογικά κίνητρα για την προσέλκυση επενδύσεων, συγκεκριμένες χρήσεις γης για τις δεκάδες χιλιάδες στρεμμάτων γης των λιγνιτωρυχείων που αποδεδειγμένα, δράσεις για την ανάπτυξη της εναλλακτικής γεωργίας, της βιομηχανίας και των υπηρεσιών, καθώς και αναλυτικά χρονοδιαγράμματα για την υλοποίηση των επενδύσεων.
<b>ΥΑΕΚΕΔ</b>	Η με Α.Π. 114947/01.12.2022 (Β' 6132) απόφαση του Υφυπουργού Ανάπτυξης και Επενδύσεων «Εθνικοί κανόνες επιλεξιμότητας δαπανών για τα προγράμματα του ΕΣΠΑ 2021 – 2027»
<b>Υπεύθυνος του Έργου</b>	Φυσικό πρόσωπο το οποίο έχει την ευθύνη για την υλοποίηση της πράξης, τον συντονισμό του έργου σε επίπεδο διοικητικό και σε επίπεδο επικοινωνίας μεταξύ επιχείρησης με την ΕΥ και τον ΕΦ.
<b>ΦΟΑ</b>	Φυσικό και Οικονομικό Αντικείμενο





<b>Φορέας της Επένδυσης Φορέας Υλοποίησης</b>	Άτυπος, εναλλακτικός τρόπος περιγραφής των Δικαιούχων στο πλαίσιο των καθεστώτων ενίσχυσης δυνάμει του άρθρου 107 της Συνθήκης.
<b>Φορέας Χρηματοδότησης</b>	Η Περιφέρεια η οποία έχει την ευθύνη απόδοσης των πιστώσεων στο Δικαιούχο ή στον Ενδιάμεσο Φορέα στην περίπτωση πράξεων κρατικών ενισχύσεων.



Με τη συγχρηματοδότηση  
της Ευρωπαϊκής Ένωσης



ΠΡΟΓΡΑΜΜΑ  
ΔΙΚΑΙΗΣ ΑΝΑΠΤΥΞΙΑΚΗΣ ΜΕΤΑΒΑΣΗΣ 2021-2027

## ΕΙΣΑΓΩΓΗ

Η Ευρωπαϊκή Ένωση, έως το 2050, θα μηδενίσει τις καθαρές εκπομπές αερίων που προκαλούν το φαινόμενο του θερμοκηπίου, ακολουθώντας τον χάρτη πορείας της «Πράσινης Συμφωνίας» προς μια βιώσιμη ανάπτυξη. Η επίτευξη του στόχου αυτού επιφέρει ευρύτερες κοινωνικές και οικονομικές επιπτώσεις στις περιοχές όπου η απασχόληση και το εισόδημα εξαρτώνται έντονα από τα ορυκτά καύσιμα ή από βιομηχανίες εκπομπών υψηλής έντασης. Οι περιοχές αυτές θα πρέπει να αναδιαρθρώσουν στρατηγικά τις οικονομίες τους, ώστε να αναδυθούν νέες βιώσιμες δραστηριότητες ικανές να συντηρήσουν και να ενισχύσουν την οικονομική και κοινωνική δομή.

Η Ελλάδα παραμένει προσηλωμένη στις δεσμεύσεις της για την απεξάρτησή της από τα ορυκτά καύσιμα και υλοποιεί σταθερά ένα πλέγμα συναφών δράσεων, το οποίο μεταξύ άλλων περιλαμβάνει και στοχευμένες δράσεις το οποίο προετοιμάζει το κατάλληλο επιχειρηματικό περιβάλλον, προωθεί τον καινοτόμο μετασχηματισμό των υφιστάμενων επιχειρήσεων & συμβάλλει στην προσέλκυση νέων επενδύσεων για να διαφοροποιηθεί το παραγωγικό μοντέλο των περιοχών που πλήττονται.

Στο ευρύτερο αυτό πλαίσιο, η σταδιακή διεύδυση ΑΠΕ στα νησιά (βάσει του χρονοδιαγράμματος των διασυνδέσεων) επηρεάζει σημαντικά τη διαφοροποίηση των τοπικών οικονομιών τόσο σε σχέση με τη μεταστροφή/προσαρμογή των υφιστάμενων δραστηριοτήτων προς πιο πράσινες και βιώσιμες μορφές όσο και σε σχέση με την ανάπτυξη νέων πράσινων και βιώσιμων δραστηριοτήτων.

Βασική επιδίωξη της δράσης είναι η τόνωση της επιχειρηματικότητας μέσω της στήριξης επιχειρήσεων με έμφαση στην καινοτομία και την οικονομική διαφοροποίηση των νησιωτικών περιοχών. Η δράση ενθαρρύνει επενδυτικά σχέδια που στοχεύουν στην αξιοποίηση και ανάπτυξη σύγχρονων τεχνολογιών, σύγχρονων και καινοτόμων διαδικασιών και μέσων στην παραγωγική διαδικασία, στην αναβάθμιση των παραγόμενων προϊόντων ή/και παρεχόμενων υπηρεσιών και των εν γένει δραστηριοτήτων τους, συμπεριλαμβανομένων και των ενεργειών οι οποίες αξιοποιούν σύγχρονες τεχνολογίες, υποδομές και βέλτιστες πρακτικές σε θέματα ενεργειακής αναβάθμισης.

Πιο ειδικά επιδιώκεται η ανάπτυξη του κατάλληλου επιχειρηματικού περιβάλλοντος που θα προωθήσει την εφαρμογή της κλιματικής τεχνολογίας, ήτοι της πράσινης ή καθαρής τεχνολογίας, περιορίζοντας ει δυνατόν τις επιπτώσεις της ανθρωπογενούς δραστηριότητας στο περιβάλλον και μειώνοντας το ανθρακικό αποτύπωμα με επενδύσεις φιλικές προς το κλίμα.



Με τη συγχρηματοδότηση  
της Ευρωπαϊκής Ένωσης



ΠΡΟΓΡΑΜΜΑ  
ΔΙΚΑΙΗΣ ΑΝΑΠΤΥΞΙΑΚΗΣ ΜΕΤΑΒΑΣΗΣ 2021-2027

## Σύνοψη στοιχείων δράσης

Τίτλος Δράσης	«Ενίσχυση της Ίδρυσης Πολύ Μικρών και Μικρών επιχειρήσεων στις νησιωτικές περιοχές του Προγράμματος ΔΑΜ 2021-2027 («Επιχειρώ πράσινα»)
Συνολική διαθέσιμη Δημόσια Δαπάνη	<b>30.000.000€</b>
Ελάχιστος / μέγιστος προϋπολογισμός επένδυσης που λαμβάνεται υπόψη στον υπολογισμό της ενίσχυσης	Από 20.000€ έως 150.000€
Βασικές κατηγορίες επιλέξιμων δαπανών	<ul style="list-style-type: none"><li>• Κτιριακές εγκαταστάσεις</li><li>• Έργα διαμόρφωσης περιβάλλοντος χώρου</li><li>• Μηχανήματα- Εξοπλισμός</li><li>• Λοιπός εξοπλισμός</li><li>• Μεταφορικά μέσα</li><li>• Δαπάνες για Παροχή Υπηρεσιών</li><li>• Έμμεσες Δαπάνες (7% επί των λοιπών κατηγοριών)</li></ul>
Δείκτες	<ul style="list-style-type: none"><li>• RCO01 - Υποστηριζόμενες επιχειρήσεις (από τις οποίες: πολύ μικρές, μικρές)</li><li>• RCO02 - Επιχειρήσεις που υποστηρίζονται με επιχορηγήσεις</li><li>• RCR01 - Θέσεις εργασίας που δημιουργήθηκαν στις υποστηριζόμενες οντότητες</li></ul>
Καθεστώς ενίσχυσης	Κανονισμός ΕΕ 2023/2831 της 13ης Δεκεμβρίου 2023
Ταμείο	Ευρωπαϊκό Ταμείο Δίκαιης Αναπτυξιακής Μετάβασης
Είδος παρεχόμενων ενισχύσεων	Μη επιστρεπτέα επιχορήγηση
Μέγιστη διάρκεια υλοποίησης του Φυσικού & Οικονομικού Αντικειμένου του Επενδυτικού Σχεδίου	δεκαοχτώ (18) μήνες από την ημερομηνία ηλεκτρονικής κοινοποίησης της οριστικής έγκρισης της αίτησης χρηματοδότησης (αποτέλεσμα αξιολόγησης ή αποτέλεσμα αξιολόγησης ένστασης)
Διαδικασία αξιολόγησης των αιτήσεων	Συγκριτική
Δικαιούχοι	Επιχειρήσεις που πληρούν τις προϋποθέσεις που θέτει το Κεφάλαιο 4 «Δικαιούχοι – Όροι και Προϋποθέσεις Συμμετοχής»
Ενδιάμεσος Φορέας (ΕΦ)	ΕΦΕΠΑΕ

### 1. ΝΟΜΟΘΕΤΙΚΟ – ΚΑΝΟΝΙΣΤΙΚΟ ΠΛΑΙΣΙΟ ΥΛΟΠΟΙΗΣΗΣ ΤΗΣ ΔΡΑΣΗΣ

Η νομική βάση της δράσης είναι:

1. Η C(2021) 5617 final Εκτελεστική Απόφαση της Επιτροπής της 29.7.2021 για την έγκριση της συμφωνίας εταιρικής σχέσης με την Ελληνική Δημοκρατία.
2. Ο Ν.4914/2022 (Α' 61) για τη «Διαχείριση, τον έλεγχο και την εφαρμογή αναπτυξιακών παρεμβάσεων για την προγραμματική περίοδο 2021-2027, σύσταση ανώνυμης εταιρείας «Εθνικό Μητρώο Νεοφυών Επιχειρήσεων Α.Ε.» και άλλες διατάξεις » όπως ισχύει.



Με τη συγχρηματοδότηση  
της Ευρωπαϊκής Ένωσης



ΠΡΟΓΡΑΜΜΑ  
ΔΙΚΑΙΗΣ ΑΝΑΠΤΥΞΙΑΚΗΣ ΜΕΤΑΒΑΣΗΣ 2021-2027

3. Τον Κανονισμό (ΕΕ) 2021/1060 του Ευρωπαϊκού Κοινοβουλίου και του Συμβουλίου της 24ης Ιουνίου 2021, για τον καθορισμό κοινών διατάξεων για το Ευρωπαϊκό Ταμείο Περιφερειακής Ανάπτυξης, το Ευρωπαϊκό Κοινωνικό Ταμείο+, το Ταμείο Συνοχής, το Ταμείο Δίκαιης Μετάβασης και το Ευρωπαϊκό Ταμείο Θάλασσας, Αλιείας και Υδατοκαλλιέργειας και δημοσιονομικών κανόνων για τα εν λόγω Ταμεία και για το Ταμείο Ασύλου, Μετανάστευσης και Ένταξης, το Ταμείο Εσωτερικής Ασφάλειας και το Μέσο για τη Χρηματοδοτική Στήριξη της Διαχείρισης των Συνόρων και την Πολιτική των Θεωρήσεων.
4. Τον Κανονισμό (ΕΕ) 2021/1056 του Ευρωπαϊκού Κοινοβουλίου και του Συμβουλίου της 24ης Ιουνίου 2021 για τη θέσπιση του Ταμείου Δίκαιης Μετάβασης.
5. Την Εκτελεστική Απόφαση της Επιτροπής, CCI 2021EL16JTPR001/ 16.6.2022, για την έγκριση του προγράμματος «Δίκαιη Αναπτυξιακή Μετάβαση» για στήριξη από το Ταμείο Δίκαιης Μετάβασης στο πλαίσιο του στόχου «Επενδύσεις στην απασχόληση και την ανάπτυξη» στην Ελλάδα.
6. Ο Κανονισμός (ΕΕ) 2023/2831 της 13ης Δεκεμβρίου 2023 (OJ EL L 15.12.2023) σχετικά με την εφαρμογή των άρθρων 107 και 108 της Συνθήκης για τη λειτουργία της Ευρωπαϊκής Ένωσης στις ενισχύσεις ήσσονος σημασίας
7. Ο Ν. 4488/2017 "Συνταξιοδοτικές ρυθμίσεις Δημοσίου και λοιπές ασφαλιστικές διατάξεις, ενίσχυση της προστασίας των εργαζομένων, δικαιώματα ατόμων με αναπηρίες και άλλες διατάξεις" (ΦΕΚ 137Α/13-09-2017) και συγκεκριμένα τα άρθρα 39 & 40.
8. Ο Ν.4557/2018 «Πρόληψη και καταστολή της νομιμοποίησης εσόδων από εγκληματικές δραστηριότητες και της χρηματοδότησης της τρομοκρατίας (ενσωμάτωση της Οδηγίας 2015/849/ΕΕ) και άλλες διατάξεις» (ΦΕΚ Α' 139/30-07-2018) και συγκεκριμένα το άρθρο 20 «Κεντρικό Μητρώο Πραγματικών Δικαιούχων».
9. Η Σύσταση 2003/361/ΕΚ της Επιτροπής της 6ης Μαΐου 2003, σχετικά με τον ορισμό των πολύ μικρών, των μικρών και των μεσαίων επιχειρήσεων [Επίσημη Εφημερίδα L 124 της 20.05.2003].
10. Το από 14.11.2022 ηλεκτρονικό μήνυμα της ΕΥΘΥ με θέμα: «ΕΓΧΕΙΡΙΔΙΟ ΣΔΕ 2021-2027 (Α΄ ΜΕΡΟΣ)
11. Η υπ' αριθ. 114947/1-12-2022 (ΦΕΚ 6132/Β/01-12-2022) Υπουργική Απόφαση με θέμα «Εθνικοί κανόνες επιλεξιμότητας δαπανών για τα προγράμματα του ΕΣΠΑ 2021-2027», όπως ισχύει.
12. Η υπ' αριθ. 110565/22-11-22 (ΦΕΚ 5958/Β/22-11-2022) Υπουργική Απόφαση «Διαδικασία υποβολής και αξιολόγησης ενστάσεων επί των αποτελεσμάτων αξιολόγησης προτάσεων ένταξης στα Προγράμματα ΕΣΠΑ 2021-2027 (ένσταση της παρ. 7 του άρθρου 36 του ν. 4914/2022 (Α΄ 61))», όπως τροποποιήθηκε με τη με Α.Π. 8542/02.05.2024 (Β΄ 2855) Απόφαση του Αναπληρωτή Υπουργού Εθνικής Οικονομίας και Οικονομικών «Τροποποίηση της υπ' αρ. 110565/17.11.2022 υπουργικής απόφασης «Διαδικασία υποβολής και αξιολόγησης ενστάσεων επί των αποτελεσμάτων αξιολόγησης προτάσεων ένταξης στα Προγράμματα ΕΣΠΑ 2021-2027 [ένσταση της παρ. 7 του άρθρου 36 του ν. 4914/2022 (Α΄ 61)]» (Β΄ 5958)



13. Η με Α.Π. 5483/20.01.2023 Κοινή Απόφαση των Υπουργών Οικονομικών - Ανάπτυξης και Επενδύσεων «Διαδικασίες δημοσιονομικών διορθώσεων και αναζήτησης αχρεωστήτως ή παρανόμως καταβληθέντων ποσών στα Τομεακά και Περιφερειακά Προγράμματα του ΕΣΠΑ 2021-2027» (ΦΕΚ 390/Β/30-01-2023).
14. Η με Α.Π. 13151/ΕΥΚΕ-ΧΕ 192/10-2-2023 Εγκύκλιος της Γενικής Γραμματείας Δημοσίων Επενδύσεων και ΕΣΠΑ με θέμα: Δυνατότητα ενίσχυσης των επιχειρήσεων που λειτουργούν βάσει σύμβασης δικαιόχρησης (franchise).
15. Την υπ' αριθ. 72013/ 07-08-2023 (ΑΔΑ: 6Ι5ΘΗ-ΙΝΜ ) απόφαση του Αναπληρωτή Υπουργού Εθνικής Οικονομίας και Οικονομικών με θέμα: «Ορισμός του Ενδιάμεσου Φορέα Επιχειρησιακών Προγραμμάτων Ανταγωνιστικότητας και Επιχειρηματικότητας (ΕΦΕΠΑΕ) ως Ενδιάμεσου Φορέα του Προγράμματος «Δίκαιη Αναπτυξιακή Μετάβαση 2021-2027» και ανάθεση καθηκόντων διαχείρισης Πράξεων κρατικών ενισχύσεων».
16. Το υπ' αρ. πρωτ.172834 ΕΞ 2024/20.11.2024 έγγραφο του Αναπληρωτή Υπουργού Εθνικής Οικονομίας & Οικονομικών με θέμα: «Έγκριση τεύχους εξειδίκευσης υπ' αριθ. 31.1».
17. Τις από 05.12.2024 Αποφάσεις - Συμπεράσματα της 3ης Συνεδρίασης της Επιτροπής Παρακολούθησης του Προγράμματος «Δίκαιη Αναπτυξιακή Μετάβαση 2021-2027» με την οποία εγκρίθηκε η μεθοδολογία και τα κριτήρια επιλογής της δράσης 31.1

## 2. ΤΑΥΤΟΤΗΤΑ ΤΗΣ ΔΡΑΣΗΣ

### 6.1 ΣΥΝΟΨΗ ΔΡΑΣΗΣ

Η δράση «Ενίσχυση της Ίδρυσης Πολύ Μικρών και Μικρών στις νησιωτικές περιοχές του Προγράμματος ΔΑΜ 2021-2027 («Επιχειρώ πράσινα»)» στοχεύει στην ίδρυση επιχειρήσεων και στην ενίσχυση της ανταγωνιστικότητας νέων πολύ μικρών & μικρών επιχειρήσεων στα **μικρά νησιά** (σύμφωνα με τα ΕΣΔΙΜ του ΔΑΜ) **με πληθυσμό έως 3.100 κατοίκους** (όπου ορίζεται ως όριο φορολογικής διαφοροποίησης βάσει του ν.4172/2013), σύμφωνα με την τελευταία απογραφή του έτους 2021. Μέσω της δράσης αυτής επιδιώκεται η ανταπόκριση στις προκλήσεις της παγκοσμιοποίησης και της μεταλιγνιτικής εποχής, προκειμένου να εξασφαλιστούν οι υφιστάμενες θέσεις εργασίας και να δημιουργηθούν νέες.

Η δράση ενθαρρύνει επενδυτικά σχέδια που στοχεύουν στην αξιοποίηση και ανάπτυξη σύγχρονων τεχνολογιών, σύγχρονων και καινοτόμων διαδικασιών και μέσω στην παραγωγική διαδικασία, στην αναβάθμιση των παραγόμενων προϊόντων ή/και παρεχόμενων υπηρεσιών και των εν γένει δραστηριοτήτων των επιχειρήσεων, συμπεριλαμβανομένων και των ενεργειών οι οποίες αξιοποιούν σύγχρονες τεχνολογίες, υποδομές και βέλτιστες πρακτικές σε θέματα ενεργειακής αναβάθμισης.

Μέσω της δράσης θα δοθεί έμφαση στους τομείς προτεραιότητας της Εθνικής Στρατηγικής Έξυπνης Εξειδίκευσης. Οι εν λόγω τομείς προτεραιότητας, καθώς και τα πεδία παρέμβασης αποτυπώνονται στον παρακάτω πίνακα:



Με τη συγχρηματοδότηση  
της Ευρωπαϊκής Ένωσης



ΠΡΟΓΡΑΜΜΑ  
ΔΙΚΑΙΗΣ ΑΝΑΠΤΥΞΙΑΚΗΣ ΜΕΤΑΒΑΣΗΣ 2021-2027

Τομέας	Περιοχές Παρέμβασης
ΑΓΡΟΔΙΑΤΡΟΦΙΚΗ ΑΛΥΣΙΔΑ	Ορθολογική διαχείριση φυσικών πόρων
	Διατροφή, Υγεία, Καταναλωτές
	Ασφάλεια τροφίμων
	Βιομηχανία Τροφίμων 4.0 - Τεχνολογίες Μεταποίησης
ΨΗΦΙΑΚΕΣ ΤΕΧΝΟΛΟΓΙΕΣ	Τεχνολογίες διαχείρισης δεδομένων και πληροφοριών
	Έξυπνα δίκτυα & Υπηρεσίες
	Τεχνητή Νοημοσύνη (TN)
	Αλληλεπίδραση ανθρώπων & μηχανών
	Έξυπνη, ψηφιοποιημένη βιομηχανία και μεταποίηση
	Ρομποτική
	Εξαρτήματα και συστήματα
	Ασφάλεια σε Ψηφιακό περιβάλλον και Κατανεμημένα έμπιστα συστήματα δεδομένων, εγγραφών και συναλλαγών
ΒΙΟΕΠΙΣΤΗΜΕΣ ΥΓΕΙΑ ΦΑΡΜΑΚΑ	Κβαντικοί υπολογιστές και κβαντικές τεχνολογίες
	Ανάπτυξη υπεργενόσημων προϊόντων, φαρμακευτικών προϊόντων υψηλής προστιθέμενης αξίας (added value medicines – χημικά μόρια, βιομοιοειδή, ραδιοφάρμακα, φαρμακευτικά προϊόντα φυσικής προέλευσης) και βελτιστοποίηση υφιστάμενων προϊόντων.
	Ανάπτυξη συνδυαστικών προϊόντων (drug - device combination products), τεχνολογιών χορήγησης φαρμάκων και συνδυασμός τεχνολογιών σε στοχευμένες θεραπευτικές λύσεις.
	Κλινική Έρευνα, επανατοποθέτηση / επαναστόχευση γνωστών φαρμακευτικών μορίων σε νέες θεραπευτικές ενδείξεις ή και σε νέους πληθυσμούς (ενδείξεις χρόνιων νοσημάτων, παιδιατρικών και γηριατρικών πληθυσμών κλπ.).
	Φαρμακευτικά προϊόντα, λειτουργικά τρόφιμα, συμπληρώματα διατροφής & καλλυντικά βασισμένα σε πρώτες ύλες από Ελληνικά φυτά (χερσαία & θαλάσσια), θαλάσσιους οργανισμούς και μικροοργανισμούς. Αξιοποίηση της ελληνικής βιοποικιλότητας.
	Ηλεκτρονική Υγεία: Υπηρεσίες & Συστήματα για Ασθενείς/Πολίτες & Επαγγελματίες Υγείας
	Ανάπτυξη ζωικών προτύπων ανθρώπινων ασθενειών και διαδικασιών/ συστημάτων στα πλαίσια προ-κλινικών δοκιμών φαρμάκων και ανακάλυψη βιοδεικτών.
	Ιατρική ακριβείας: ανάδειξη, επιβεβαίωση και αξιοποίηση νέων θεραπευτικών στόχων, μέσω και βιοδεικτών για την ανάπτυξη εξατομικευμένων διαγνωστικών και θεραπευτικών προσεγγίσεων.
	Ανάπτυξη και Κλινική Επικύρωση Καινοτόμων Ιατροτεχνολογικών Προϊόντων.
	Ανάπτυξη και Κλινική Επικύρωση Καινοτόμων In-Vitro Διαγνωστικών Προϊόντων.
Αναδυόμενες τεχνολογίες στον τομέα Υγεία και Φάρμακα.	
ΤΟΥΡΙΣΜΟΣ ΠΟΛΙΤΙΣΜΟΣ ΚΑΙ ΔΗΜΙΟΥΡΓΙΚΕΣ ΒΙΟΜΗΧΑΝΙΕΣ	ΠΟΛΙΤΙΣΜΟΣ: Έρευνα και ανάπτυξη καινοτόμων προϊόντων, υπηρεσιών, εργαλείων, εφαρμογών, αλυσίδων αξίας για την ανάδειξη, προστασία και προβολή της πολιτιστικής κληρονομιάς ή/και για την ενίσχυση και προβολή του ελληνικού πολιτισμού με ενδεχόμενες συνέργειες με τους υποτομείς του Τουρισμού ή/και των Δημιουργικών Βιομηχανιών.
	ΤΟΥΡΙΣΜΟΣ: Έρευνα και ανάπτυξη καινοτόμων προϊόντων, υπηρεσιών, εργαλείων, εφαρμογών, αλυσίδων αξίας για την ενίσχυση και προβολή του Ελληνικού Τουρισμού με ενδεχόμενες συνέργειες με τους υποτομείς του Πολιτισμού ή/και των Δημιουργικών Βιομηχανιών.
	ΔΗΜΙΟΥΡΓΙΚΕΣ ΒΙΟΜΗΧΑΝΙΕΣ: Έρευνα και ανάπτυξη καινοτόμων προϊόντων, υπηρεσιών, εργαλείων, εφαρμογών, αλυσίδων αξίας για την ενίσχυση και προώθηση των εγχώριων Δημιουργικών Βιομηχανιών με ενδεχόμενες συνέργειες με τους υποτομείς του Πολιτισμού ή /και του Τουρισμού.
Α Ε Ι Φ C	Ενεργειακή αποδοτικότητα και εξοικονόμηση ενέργειας



Τομέας	Περιοχές Παρέμβασης
	<p>Ενέργεια από ΑΠΕ</p> <p>Αποθήκευση Ενέργειας</p> <p>Τεχνολογίες και συστήματα Υδρογόνου και κλιματικά ουδέτερων καυσίμων</p> <p>Έξυπνα δίκτυα – απόκριση ζήτησης – αποκεντρωμένη παραγωγή</p> <p>Ορυκτά καύσιμα – Μείωση Επιπτώσεων</p> <p>Έξυπνες κοινότητες/ πόλεις χαμηλής ενεργειακής κατανάλωσης και σχεδόν μηδενικών εκπομπών</p> <p>Ενέργεια και Μεταφορές</p> <p>Ενέργεια και Αγροτικός Τομέας/Περιβάλλον</p> <p>Λοιπές διατομεακές παρεμβάσεις</p>
ΠΕΡΙΒΑΛΛΟΝ ΚΑΙ ΚΥΚΛΙΚΗ ΟΙΚΟΝΟΜΙΑ	<p>Διαχείριση αποβλήτων</p> <p>Υγεία Εδαφών και Υδάτων</p> <p>Ατμοσφαιρική ρύπανση</p> <p>Προστασία, ανάδειξη και αειφόρος διαχείριση της βιοποικιλότητας</p> <p>Μετριασμός και προσαρμογή στην κλιματική αλλαγή και αντιμετώπιση φυσικών καταστροφών</p> <p>Περιβαλλοντικά Παρατηρητήρια - Οικοσυστημική προσέγγιση βιώσιμης Ανάπτυξης</p> <p>Κυκλική Οικονομία / Στρατηγικές, Επιχειρησιακά Μοντέλα</p> <p>Βιομηχανική Συμβίωση / Δευτερογενείς Πρώτες Ύλες</p> <p>Οικολογικός Σχεδιασμός Προϊόντων για ασφάλεια και αειφορία</p> <p>Διατομεακές Παρεμβάσεις</p>
ΥΛΙΚΑ ΚΑΤΑΣΚΕΥΕΣ & ΒΙΟΜΗΧΑΝΙΑ	<p>Διεργασίες, εξοπλισμός &amp; συστήματα για τη μετάβαση στην κλιματικά ουδέτερη βιομηχανική παραγωγή</p> <p>Διεργασίες, εξοπλισμός &amp; συστήματα για μετάβαση στη ψηφιοποιημένη βιομηχανική παραγωγή</p> <p>Αναδιαμορφώσιμα συστήματα παραγωγής &amp; αλυσίδες προστιθέμενης αξίας</p> <p>Υλικά, διεργασίες, διατάξεις &amp; συστήματα παραγωγής για την κυκλική οικονομία &amp; τη βιομηχανική συμβίωση</p> <p>Υλικά, διατάξεις και τεχνολογίες για εφαρμογές στην υγεία</p> <p>Υλικά, διεργασίες και διατάξεις για παραγωγή, μεταφορά και αποθήκευση ενέργειας</p> <p>Υλικά και διεργασίες για αειφορία στις βιομηχανικές και κτηριακές κατασκευές, υποδομές και πολιτιστική κληρονομιά</p> <p>Υλικά, επιστρώσεις, τεχνολογίες κατεργασίας επιφανειών</p> <p>Πρώτες ύλες, βιομηχανικά υλικά, υλικά συσκευασίας, προϊόντα ευρείας κατανάλωσης - Διεργασίες παραγωγής</p> <p>Υλικά και διατάξεις για εφαρμογές μεταφορών, διαστήματος, ασφάλειας &amp; τηλεπικοινωνιών</p> <p>Νανοτεχνολογία, νανοηλεκτρονική, φωτονική</p>
ΜΕΤΑΦΟΡΕΣ & ΕΦΟΔΙΑΣΤΙΚΗ ΑΛΥΣΙΔΑ	<p>Ενίσχυση του συστήματος εμπορευματικών μεταφορών κι εφοδιαστικής αλυσίδας με σκοπό την αύξηση της προστιθέμενης αξίας και της ανταγωνιστικότητας</p> <p>Ανάπτυξη ευφύων υποδομών και συστημάτων και υπηρεσιών υποδομών</p> <p>Πράσινες Μεταφορές - Αειφορία και βιωσιμότητα στις μεταφορές</p> <p>Ενίσχυση της διατροφικότητας και της αυτονομίας στις μεταφορές επιβατών και εμπορευμάτων</p> <p>Αύξηση της προσβασιμότητας και της εδαφικής συνοχής του Ελλαδικού χώρου</p> <p>Αναδυόμενες Τεχνολογίες στον τομέα των Μεταφορών και της Εφοδιαστικής Αλυσίδας – 4η Βιομηχανική επανάσταση</p> <p>Αστικές Μεταφορές Επιβατών και Εμπορευμάτων</p> <p>Σύγχρονες Μεγάλες Εμπορευματικές Εγκαταστάσεις και Κέντρα Αποθήκευσης</p> <p>Στρατηγικές και Εργαλεία - Επιμόρφωση /Επανεκπαίδευση /Εξειδίκευση</p>



**Οι επιλέξιμοι τομείς δραστηριότητας με αναλυτικούς ΚΑΔ, καθώς και αυτοί που χαρακτηρίζονται τομείς προτεραιότητας της Εθνικής Στρατηγικής Έξυπνης Εξειδίκευσης, αποτυπώνονται στο ΠΑΡΑΡΤΗΜΑ II: «Επιλέξιμοι Τομείς Δραστηριότητας (ΚΑΔ)».**

Με τη συγκεκριμένη Δράση επιδιώκεται:

- ✓ Ενίσχυση όλων των δραστηριοτήτων, με έμφαση στους τομείς της Έξυπνης Εξειδίκευσης.
- ✓ Βελτίωση της παραγωγικότητας και της ανταγωνιστικότητας.
- ✓ Αναβάθμιση των επιχειρήσεων με τεχνολογίες αιχμής, με εξελιγμένα ψηφιακά συστήματα, η κάλυψη αναγκών σε τεχνολογίες πληροφορικής και επικοινωνιών (ΤΠΕ).
- ✓ Υιοθέτηση σύγχρονων τεχνολογιών και υποδομών με στόχο αποδοτικότερη ενεργειακή διαχείριση, εξοικονόμηση πόρων και βελτίωση του περιβαλλοντικού αποτυπώματος.
- ✓ Μεταρρύθμιση των τοπικών οικονομιών και στροφή προς την παραγωγή και διάθεση νέων, διαφοροποιημένων ανταγωνιστικών προϊόντων και υπηρεσιών.
- ✓ Στήριξη των περιοχών που πλήττονται από τις επιπτώσεις της μετάβασης στην κλιματική ουδετερότητα, προκειμένου να ανταπεξέλθουν στις νέες κοινωνικοοικονομικές προκλήσεις.
- ✓ Αύξηση των θέσεων απασχόλησης στις περιοχές των Εδαφικών Σχεδίων Δίκαιης Αναπτυξιακής Μετάβασης.

#### **6.1 ΣΥΝΟΛΙΚΟΣ ΠΡΟΥΠΟΛΟΓΙΣΜΟΣ ΚΑΙ ΚΑΤΑΝΟΜΗ**

Η συνολική Δημόσια Δαπάνη της Δράσης ανέρχεται σε **30.000.000€** και θα διατεθεί στις επιχειρήσεις που θα υλοποιήσουν επενδυτικό σχέδιο στις επιλέξιμες γεωγραφικές περιοχές ως εξής:

<b>Περιφέρεια</b>	<b>Νέες &amp; Υπό Σύσταση Επιχειρήσεις</b>
Περιφέρεια Βορείου, Νοτίου Αιγαίου και Κρήτης	30.000.000 €

Η ΔΑ δύναται να τροποποιήσει το συνολικό ύψος της συγχρηματοδοτούμενης δημόσιας δαπάνης της παρούσας πρόσκλησης. Επίσης, η ΔΑ δύναται να προχωρήσει σε αιτιολογημένη ανάκληση ισχύος της πρόσκλησης, ενημερώνοντας σε κάθε περίπτωση τους δικαιούχους, μέσω του ιστότοπου <http://www.eydam.gr>, του [www.eferae.gr](http://www.eferae.gr) και λοιπών πρόσφορων ενεργειών. Τέλος η ΔΑ δύναται να κάνει χρήση της δυνατότητας υπερδέσμευσης εντός των ορίων που προβλέπονται στο Ν. 4914/2022.

Η Δημόσια Δαπάνη συγχρηματοδοτείται από το Ταμείο Δίκαιης Μετάβασης της Ευρωπαϊκής Ένωσης και από Εθνική Συμμετοχή. Το Ταμείο Δίκαιης Μετάβασης είναι ένα χρηματοδοτικό μέσο στο πλαίσιο της πολιτικής συνοχής, το οποίο αποσκοπεί στην παροχή στήριξης σε εδάφη που αντιμετωπίζουν σοβαρές κοινωνικοοικονομικές προκλήσεις λόγω της



Με τη συγχρηματοδότηση της Ευρωπαϊκής Ένωσης



ΠΡΟΓΡΑΜΜΑ ΔΙΚΑΙΗΣ ΑΝΑΠΤΥΞΙΑΚΗΣ ΜΕΤΑΒΑΣΗΣ 2021-2027



μετάβασης προς την κλιματική ουδετερότητα. Το Ταμείο Δίκαιης Μετάβασης θα διευκολύνει την εφαρμογή της Ευρωπαϊκής Πράσινης Συμφωνίας, της οποίας στόχος είναι να καταστήσει την ΕΕ κλιματικά ουδέτερη έως το 2050.

Το ΤΔΜ αποτελεί βασικό εργαλείο για τη στήριξη των εδαφών που επηρεάζονται περισσότερο από τη μετάβαση προς την κλιματική ουδετερότητα και για να αποφεύγεται η αύξηση των περιφερειακών ανισοτήτων. Κύριος στόχος του είναι να αμβλύνει τις επιπτώσεις της μετάβασης, χρηματοδοτώντας τη διαφοροποίηση και τον εκσυγχρονισμό της τοπικής οικονομίας και μετριάζοντας τις αρνητικές επιπτώσεις στην απασχόληση. Προκειμένου να επιτύχει τους στόχους του, το Ταμείο Δίκαιης Μετάβασης στηρίζει επενδύσεις σε τομείς όπως η ψηφιακή συνδεσιμότητα, οι τεχνολογίες καθαρής ενέργειας, η μείωση των εκπομπών, η αναζωογόνηση βιομηχανικών εγκαταστάσεων, η απόκτηση νέων δεξιοτήτων από τους εργαζόμενους και η τεχνική βοήθεια.

Η Δράση υλοποιείται σε όλα τα στάδια (υποβολή, αξιολόγηση, ενστάσεις, υπαγωγή, έλεγχος, πιστοποίηση, τροποποίηση, πληρωμή, έλεγχος μακροχρονίων υποχρεώσεων κλπ.) μέσω του Ολοκληρωμένου Πληροφοριακού Συστήματος Κρατικών Ενισχύσεων (ΟΠΣΚΕ), η πρόσβαση στο οποίο παρέχεται στους δυνητικούς δικαιούχους της Δράσης μέσω της ιστοσελίδας <https://app.opske.gr/> και στο οποίο υποχρεωτικά οι δικαιούχοι των ενισχύσεων υποβάλλουν το σύνολο των αιτημάτων προς την ΕΥΔ/ΕΦ (π.χ. αιτήματα χρηματοδότησης, ενστάσεις, αιτήματα ελέγχου/τροποποίησης κλπ).

### 3. ΦΟΡΕΙΣ ΥΛΟΠΟΙΗΣΗΣ ΤΗΣ ΔΡΑΣΗΣ

Η παρούσα Δράση υλοποιείται από την Ειδική Υπηρεσία Δίκαιης Αναπτυξιακής Μετάβασης (ΕΥΔΑΜ) με Ενδιάμεσο Φορέα Διαχείρισης (ΕΦ) τον ΕΦΕΠΑΕ. Ο ΕΦΕΠΑΕ είναι Αστική Μη Κερδοσκοπική Εταιρεία με αντικείμενο τη Διαχείριση Κρατικών Ενισχύσεων και στόχο την παροχή, προς την εκάστοτε Αναθέτουσα Αρχή, υψηλής ποιότητας υπηρεσιών διαχείρισης Δράσεων Ενισχύσεων του εκάστοτε Προγράμματος.

### 4. ΔΙΚΑΙΟΥΧΟΙ – ΟΡΟΙ & ΠΡΟΫΠΟΘΕΣΕΙΣ ΣΥΜΜΕΤΟΧΗΣ

«Δικαιούχος» χαρακτηρίζεται το νομικό πρόσωπο (Επιχείρηση) που φέρει την ευθύνη για την έναρξη και την υλοποίηση πράξης, έναντι της ΕΥΔΑΜ, καθώς και για την καλή εκτέλεση του έργου. Δικαιούχοι, που δύνανται να τύχουν δημόσιας χρηματοδότησης στο πλαίσιο της παρούσας δράσης, είναι Νέες και Υπό Σύσταση πολύ μικρές και μικρές επιχειρήσεις, όπως αυτές ορίζονται στο ΠΑΡΑΡΤΗΜΑ VI: «Ορισμός ΜΜΕ & Υπόδειγμα Δήλωσης ΜΜΕ» της παρούσας πρόσκλησης, που θα υλοποιήσουν επενδυτικό σχέδιο που θα σχετίζεται με τουλάχιστον μια από τις επιλέξιμες δραστηριότητες, δηλαδή τουλάχιστον έναν από τους επιλέξιμους ΚΑΔ που περιλαμβάνονται στο ΠΑΡΑΡΤΗΜΑ II: «Επιλέξιμοι Τομείς Δραστηριότητας (ΚΑΔ)» της παρούσας πρόσκλησης.

Ως υπό σύσταση νοούνται οι επιχειρήσεις που θα υποβάλουν έναρξη εργασιών στην αρμόδια Δ.Ο.Υ. μετά την ηλεκτρονική υποβολή της αίτησης χρηματοδότησης.



Με τη συγχρηματοδότηση  
της Ευρωπαϊκής Ένωσης



ΠΡΟΓΡΑΜΜΑ  
ΔΙΚΑΙΗΣ ΑΝΑΠΤΥΞΙΑΚΗΣ ΜΕΤΑΒΑΣΗΣ 2021-2027

Ως **νέες** νοούνται οι επιχειρήσεις που έχουν κάνει έναρξη εργασιών και κατά την ημερομηνία ηλεκτρονικής υποβολής της αίτησης χρηματοδότησης, διαθέτουν λιγότερες από (2) πλήρεις κλεισμένες διαχειριστικές χρήσεις (για τις οποίες υποβλήθηκαν τα προσήκοντα φορολογικά έντυπα).

#### **Δεν έχουν δικαίωμα υποβολής αίτησης χρηματοδότησης:**

- χρηματοπιστωτικοί και ασφαλιστικοί οργανισμοί, δημόσιες επιχειρήσεις, δημόσιοι φορείς ή δημόσιοι οργανισμοί ή/και οι θυγατρικές τους, Νομικά Πρόσωπα Δημοσίου Δικαίου (ΝΠΔΔ), καθώς και εταιρείες στον οποίων το κεφάλαιο συμμετέχουν ή τα δικαιώματα ψήφου κατέχουν, άμεσα ή έμμεσα, με ποσοστό μεγαλύτερο του είκοσι πέντε τοις εκατό (25%) οι ΟΤΑ και όλοι οι παραπάνω δημόσιοι φορείς μεμονωμένα ή από κοινού (καθώς και επιχειρήσεις που εξομοιώνονται με αυτές, ως κύριοι εταίροι). Επίσης, δεν έχουν δικαίωμα υποβολής αίτησης χρηματοδότησης πάσης φύσεως αθλητικοί σύλλογοι, σωματεία, αθλητικές ανώνυμες εταιρείες.
- εξωχώριες (offshore) επιχειρήσεις

#### **Όροι και Προϋποθέσεις Συμμετοχής Δικαιούχων**

1. Οι νέες να υποβάλλουν μια και μοναδική αίτηση χρηματοδότησης ανά Α.Φ.Μ.
2. Να μη συμμετέχει σε παραπάνω από ένα (1) επενδυτικό σχέδιο που να αφορά υπό σύσταση επιχείρηση, ίδιος φορέας επένδυσης (επιχείρηση / μέτοχος / εταίρος / ιδιοκτήτης).
3. Να δραστηριοποιούνται ή να δραστηριοποιηθούν στην ελληνική επικράτεια και να πραγματοποιήσουν επένδυση αποκλειστικά σε μια (1) εγκατάσταση εντός των γεωγραφικών ορίων των παρακάτω περιοχών:

ΔΗΜΟΣ ΦΟΥΡΝΩΝ ΚΟΡΣΕΩΝ
ΔΗΜΟΤΙΚΗ ΕΝΟΤΗΤΑ ΦΟΥΡΝΩΝ ΚΟΡΣΕΩΝ
ΝΗΣΟΣ ΘΥΜΑΙΝΑ
ΔΗΜΟΣ ΑΓΙΟΥ ΕΥΣΤΡΑΤΙΟΥ
ΔΗΜΟΤΙΚΗ ΕΝΟΤΗΤΑ ΑΓΙΟΥ ΕΥΣΤΡΑΤΙΟΥ
ΔΗΜΟΣ ΗΡΩΙΚΗΣ ΝΗΣΟΥ ΨΑΡΩΝ
ΔΗΜΟΤΙΚΗ ΕΝΟΤΗΤΑ ΨΑΡΩΝ
ΔΗΜΟΣ ΟΙΝΟΥΣΣΩΝ
ΔΗΜΟΤΙΚΗ ΕΝΟΤΗΤΑ ΟΙΝΟΥΣΣΩΝ
ΝΗΣΟΣ ΘΗΡΑΣΙΑ
ΔΗΜΟΣ ΑΝΑΦΗΣ
ΔΗΜΟΤΙΚΗ ΕΝΟΤΗΤΑ ΑΝΑΦΗΣ
ΔΗΜΟΣ ΙΗΤΩΝ (ΙΟΣ)
ΔΗΜΟΤΙΚΗ ΕΝΟΤΗΤΑ ΙΗΤΩΝ
ΔΗΜΟΣ ΣΙΚΙΝΟΥ
ΔΗΜΟΤΙΚΗ ΕΝΟΤΗΤΑ ΣΙΚΙΝΟΥ
ΔΗΜΟΣ ΦΟΛΕΓΑΝΔΡΟΥ
ΔΗΜΟΤΙΚΗ ΕΝΟΤΗΤΑ ΦΟΛΕΓΑΝΔΡΟΥ



Με τη συγχρηματοδότηση  
της Ευρωπαϊκής Ένωσης



ΠΡΟΓΡΑΜΜΑ  
ΔΙΚΑΙΗΣ ΑΝΑΠΤΥΞΙΑΚΗΣ ΜΕΤΑΒΑΣΗΣ 2021-2027

ΝΗΣΟΣ ΤΕΛΕΝΔΟΣ
ΝΗΣΟΣ ΨΕΡΙΜΟΣ
ΔΗΜΟΣ ΑΓΑΘΟΝΗΣΙΟΥ
ΔΗΜΟΤΙΚΗ ΕΝΟΤΗΤΑ ΑΓΑΘΟΝΗΣΙΟΥ
ΔΗΜΟΣ ΑΣΤΥΠΑΛΛΙΑΣ
ΔΗΜΟΤΙΚΗ ΕΝΟΤΗΤΑ ΑΣΤΥΠΑΛΛΙΑΣ
ΔΗΜΟΣ ΛΕΙΨΩΝ
ΔΗΜΟΤΙΚΗ ΕΝΟΤΗΤΑ ΛΕΙΨΩΝ
ΝΗΣΟΣ ΑΡΚΟΙ
ΔΗΜΟΣ ΗΡΩΙΚΗΣ ΝΗΣΟΥ ΚΑΣΟΥ
ΔΗΜΟΤΙΚΗ ΕΝΟΤΗΤΑ ΚΑΣΟΥ
ΔΗΜΟΣ ΚΕΑΣ
ΔΗΜΟΤΙΚΗ ΕΝΟΤΗΤΑ ΚΕΑΣ
ΔΗΜΟΣ ΚΥΘΝΟΥ
ΔΗΜΟΤΙΚΗ ΕΝΟΤΗΤΑ ΚΥΘΝΟΥ
ΔΗΜΟΣ ΝΙΣΥΡΟΥ
ΔΗΜΟΤΙΚΗ ΕΝΟΤΗΤΑ ΝΙΣΥΡΟΥ
ΔΗΜΟΣ ΚΙΜΩΛΟΥ
ΔΗΜΟΤΙΚΗ ΕΝΟΤΗΤΑ ΚΙΜΩΛΟΥ
ΔΗΜΟΣ ΣΕΡΙΦΟΥ
ΔΗΜΟΤΙΚΗ ΕΝΟΤΗΤΑ ΣΕΡΙΦΟΥ
ΔΗΜΟΣ ΣΙΦΝΟΥ
ΔΗΜΟΤΙΚΗ ΕΝΟΤΗΤΑ ΣΙΦΝΟΥ
ΔΗΜΟΣ ΑΜΟΡΓΟΥ
ΔΗΜΟΤΙΚΗ ΕΝΟΤΗΤΑ ΑΜΟΡΓΟΥ
ΔΗΜΟΤΙΚΗ ΕΝΟΤΗΤΑ ΔΟΝΟΥΣΗΣ
ΔΗΜΟΤΙΚΗ ΚΟΙΝΟΤΗΤΑ ΔΟΝΟΥΣΗΣ
ΔΗΜΟΤΙΚΗ ΕΝΟΤΗΤΑ ΗΡΑΚΛΕΙΑΣ
ΔΗΜΟΤΙΚΗ ΚΟΙΝΟΤΗΤΑ ΗΡΑΚΛΕΙΑΣ
ΔΗΜΟΤΙΚΗ ΕΝΟΤΗΤΑ ΚΟΥΦΟΝΗΣΙΩΝ
ΔΗΜΟΤΙΚΗ ΚΟΙΝΟΤΗΤΑ ΚΟΥΦΟΝΗΣΙΩΝ
ΔΗΜΟΤΙΚΗ ΕΝΟΤΗΤΑ ΣΧΟΙΝΟΥΣΣΗΣ
ΔΗΜΟΤΙΚΗ ΚΟΙΝΟΤΗΤΑ ΣΧΟΙΝΟΥΣΣΗΣ
ΔΗΜΟΣ ΑΝΤΙΠΑΡΟΥ
ΔΗΜΟΤΙΚΗ ΕΝΟΤΗΤΑ ΑΝΤΙΠΑΡΟΥ
ΔΗΜΟΣ ΜΕΓΙΣΤΗΣ (ΚΑΣΤΕΛΛΟΡΙΖΟ)
ΔΗΜΟΤΙΚΗ ΕΝΟΤΗΤΑ ΜΕΓΙΣΤΗΣ
ΔΗΜΟΣ ΤΗΛΟΥ
ΔΗΜΟΤΙΚΗ ΕΝΟΤΗΤΑ ΤΗΛΟΥ
ΔΗΜΟΣ ΣΥΜΗΣ
ΔΗΜΟΤΙΚΗ ΕΝΟΤΗΤΑ ΣΥΜΗΣ
ΔΗΜΟΣ ΧΑΛΚΗΣ
ΔΗΜΟΤΙΚΗ ΕΝΟΤΗΤΑ ΧΑΛΚΗΣ
ΔΗΜΟΣ ΓΑΥΔΟΥ



4. Το προτεινόμενο επενδυτικό σχέδιο να αφορά σε έναν τουλάχιστον από τους επιλέξιμους ΚΑΔ που περιλαμβάνονται στο ΠΑΡΑΡΤΗΜΑ ΙΙ: «Επιλέξιμοι Τομείς Δραστηριότητας (ΚΑΔ)» της πρόσκλησης.
5. Το ύψος του επιχορηγούμενου προϋπολογισμού του επενδυτικού σχεδίου να είναι μεγαλύτερο από το κατώτατο όριο που ορίζεται στην ενότητα 6.3. *Προϋπολογισμός & Διάρκεια υλοποίησης* της παρούσας.
6. Να έχουν την ιδιότητα της Πολύ Μικρής ή Μικρής Επιχείρησης όπως ορίζεται στη Σύσταση 2003/361/ΕΚ της Επιτροπής της 6ης Μαΐου 2003 και σύμφωνα με το Παράρτημα Ι του Καν. Ε.Ε. 651/2014 σχετικά με τον ορισμό των πολύ μικρών, των μικρών και των μεσαίων επιχειρήσεων (ΠΑΡΑΡΤΗΜΑ VI: «Ορισμός ΜΜΕ & Υπόδειγμα Δήλωσης ΜΜΕ» της παρούσης).
7. Να λειτουργούν ή να λειτουργήσουν με μια από τις παρακάτω νομικές μορφές:
  - Ατομική Επιχείρηση
  - Ομόρρυθμη Εταιρεία (Ο.Ε.)
  - Ετερόρρυθμη Εταιρεία (Ε.Ε.)
  - Ετερόρρυθμη Εταιρεία (Ε.Ε.) κατά μετοχές
  - Εταιρεία Περιορισμένης Ευθύνης (Ε.Π.Ε.)
  - Μονοπρόσωπη Εταιρεία Περιορισμένης Ευθύνης (Μ.Ε.Π.Ε.)
  - Ιδιότυπος Μεταφορική Εταιρεία ΕΠΕ (Ι.Μ.Ε. Ε.Π.Ε.)
  - Ανώνυμη Εταιρεία (Α.Ε.)
  - Ιδιότυπος Μεταφορική Εταιρεία Μονοπρόσωπη ΕΠΕ (Ι.Μ.Ε. Μ.Ε.Π.Ε.)
  - Μονοπρόσωπη Ανώνυμη Εταιρεία (Μ.Α.Ε)
  - Ιδιωτική Κεφαλαιουχική Εταιρεία (Ι.Κ.Ε.)
  - Μονοπρόσωπη Ιδιωτική Κεφαλαιουχική Εταιρεία (Μ.Ι.Κ.Ε.)
  - Κοινωνική Συνεταιριστική Επιχείρηση του Ν. 4430/2016 ως ισχύει (ΚΟΙΝ.ΣΕΠ)
  - Κοινωνικός Συνεταιρισμός Περιορισμένης Ευθύνης (ΚΟΙ.Σ.Π.Ε.)
  - Αστική Κερδοσκοπική Εταιρεία
  - Δικηγορική Εταιρεία του άρθρου 49 επ. του Ν. 4194/2013
  - Αστικός Συνεταιρισμός Μη Κερδοσκοπικός
  - Αστικός Συνεταιρισμός Περιορισμένης Ευθύνης
  - Αστικός Συνεταιρισμός Απεριόριστης Ευθύνης
  - Αστικός Συνεταιρισμός Κερδοσκοπικός
  - Συμβολαιογραφική Εταιρεία του Π.Δ. 284/1993



➤ Ναυτιλιακή Εταιρεία Πλοίων Αναψυχής (Ν.Ε.Π.Α.)

8. Να τηρούν ή να τηρήσουν Απλογραφικά ή Διπλογραφικά βιβλία του Ν.4308/2014, όπως ισχύει.
9. Να πληρούν τις προϋποθέσεις εφαρμογής του Καν. (ΕΕ) 2023/2831 (ΟJ L 15.12.2023) (De Minimis) στον οποίο στηρίζεται η Δράση. Πιο συγκεκριμένα, κατά την ημερομηνία παραχώρησης στην οικεία επιχείρηση του εννόμου δικαιώματος λήψης της ενίσχυσης ανεξαρτήτως της ημερομηνίας καταβολής της ενίσχυσης ή σσονος σημασίας στην επιχείρηση, το συνολικό ποσό των ενισχύσεων ή σσονος σημασίας (De Minimis) που έχει λάβει σε οποιαδήποτε περίοδο τριών ετών η ενιαία επιχείρηση, συμπεριλαμβανομένης της ενίσχυσης από αυτή τη Δράση, να μην υπερβαίνει το ποσό των 300.000€ (για κάθε νέα χορήγηση πρέπει να λαμβάνεται υπόψη το συνολικό ποσό των ενισχύσεων ή σσονος σημασίας που χορηγήθηκαν κατά τα προηγούμενα 3 έτη σε κυλιόμενη βάση). Σε περίπτωση υπέρβασης του σχετικού ανώτατου ορίου με τη χορήγηση της νέας ενίσχυσης ή σσονος σημασίας, η εν λόγω νέα ενίσχυση δεν υπάγεται στο ευεργέτημα του παρόντος κανονισμού.
10. Να δεσμευτούν ότι το σύνολο του επενδυτικού σχεδίου ή/και οι επιμέρους δαπάνες που περιλαμβάνονται στη συγκεκριμένη αίτηση χρηματοδότησης:
  - Δεν έχουν χρηματοδοτηθεί στα πλαίσια άλλης δράσης που χρηματοδοτείται από εθνικούς ή κοινοτικούς πόρους.
  - Δεν αποτελούν εγκεκριμένες δαπάνες επενδυτικού σχεδίου σε άλλη δράση που χρηματοδοτείται από εθνικούς ή κοινοτικούς πόρους.
  - Εφόσον λάβει χώρα έγκριση και για το διάστημα εκείνο που αποτελούν εγκεκριμένες δαπάνες του προς υλοποίηση επενδυτικού σχεδίου, δεν θα υποβληθούν προς ένταξη ή πιστοποίηση σε επενδυτικό σχέδιο άλλης δράσης που χρηματοδοτείται από εθνικούς ή κοινοτικούς πόρους.

*Εξαιρούνται της ανωτέρω απαίτησης/δέσμευσης οι αιτήσεις / εγκρίσεις χρηματοδότησης που αφορούν χρηματοδοτικά προϊόντα (δάνεια ή εγγυήσεις) που υλοποιούνται με εθνικούς ή ενωσιακούς πόρους, τα οποία δύνανται συμπληρωματικά να χρηματοδοτούν το ίδιο επενδυτικό σχέδιο, υπό την προϋπόθεση ότι τηρούνται οι κανόνες σώρευσης κρατικών ενισχύσεων.*
11. Να δεσμευτούν ότι η προτεινόμενη πράξη δεν καταστρατηγεί και δεν είναι ασύμβατη με κανένα από τα αναφερόμενα στο Χάρτη Θεμελιωδών Δικαιωμάτων της Ευρωπαϊκής Ένωσης, όπως αυτές αναφέρονται αναλυτικά στον «Πίνακα για τη συμμόρφωση των πράξεων με τον Χάρτη Θεμελιωδών Δικαιωμάτων της Ε. Ένωσης» (Παράρτημα Χ).
12. Να δεσμευτούν ότι κατά την υλοποίηση του επενδυτικού σχεδίου θα προασπίσουν την ισότητα των φύλων και θα αποτρέψουν κάθε διάκριση λόγω φύλου, φυλετικής ή εθνικής καταγωγής, θρησκείας ή πεποιθήσεων, αναπηρίας, ηλικίας ή γενετήσιου προσανατολισμού.



13. Να δεσμευτούν ότι μέχρι την ολοκλήρωση της επένδυσης και ανάλογα με το είδος και τη φύση της προτεινόμενης Πράξης, θα μεριμνήσουν για τις κατάλληλες παρεμβάσεις έτσι ώστε να διασφαλίζεται η πρόσβαση των ατόμων με αναπηρία (ΑμΕΑ) στις κτιριακές υποδομές, στις υπηρεσίες και στα ηλεκτρονικά περιβάλλοντα, σύμφωνα με το ισχύον θεσμικό πλαίσιο (βλ. Παράρτημα XI «Εξασφάλιση της προσβασιμότητας στα άτομα με αναπηρία»).
14. Να υποβάλλουν ηλεκτρονικά αίτηση χρηματοδότησης, η οποία να συνοδεύεται από το σύνολο των αναγκαίων στοιχείων, δικαιολογητικών και εντύπων, σύμφωνα με τα οριζόμενα στην Ενότητα 8 «Διαδικασία υποβολής αίτησης χρηματοδότησής» της παρούσας.
15. Να προσκομίσουν **αποδεικτικά Διαθέσιμων Κεφαλαίων σε σχέση με το Επενδυτικό Σχέδιο σε ποσοστό τουλάχιστον 30%** του Συνολικού Π/Υ.
16. Η αίτηση χρηματοδότησης να περιέχει δαπάνες που συνδέονται με τις υποκατηγορίες που χαρακτηρίζονται ως δαπάνες που συμβάλλουν στην Προστασία του Περιβάλλοντος και την Εξοικονόμηση Ενέργειας (Πράσινες Τεχνολογικές Λύσεις), σε ποσοστό **τουλάχιστον 30%**.
17. Να λειτουργούν ή να λειτουργήσουν νόμιμα διαθέτοντας το κατάλληλο έγγραφο αδειοδότησης, σύμφωνα με την κείμενη νομοθεσία (π.χ. γνωστοποίηση / έγκριση λειτουργίας, άδεια λειτουργίας, κλπ.). Για τις Νέες Επιχειρήσεις, στην περίπτωση που η άδεια δεν έχει εκδοθεί, κατά το στάδιο της υποβολής απαιτείται η προσκόμιση της σχετικής αίτησης έκδοσης ή οποιουδήποτε εγγράφου τεκμαίρει την έναρξη της διαδικασίας αδειοδότησης (π.χ. Έρωτηματολόγιο υποβεβλημένο στο ΟΠΣ-ΑΔΕ (<https://openbusiness.mindev.gov.gr/>) ή γνωστοποίηση / έγκριση εγκατάστασης ή Απόφαση Έγκρισης Περιβαλλοντικών Όρων (ΑΕΠΟ) κτλ.), ενώ αυτές με δραστηριότητες για την άσκηση των οποίων δεν απαιτείται έγγραφο αδειοδότησης, θα πρέπει να υποβάλουν είτε Υπεύθυνη Δήλωση του Νόμιμου Εκπροσώπου, στην οποία θα δηλώνεται ότι δεν απαιτείται η έκδοση εγγράφου αδειοδότησης είτε έγγραφο απαλλαγής από την σχετική υποχρέωση.
18. Να μην εκκρεμεί σε βάρος τους εντολή ανάκτησης ενίσχυσης, κατόπιν προηγούμενης αποφάσεως της Ευρωπαϊκής Επιτροπής ή του Δικαστηρίου της Ευρωπαϊκής Ένωσης, με την οποία μια ενίσχυση κηρύσσεται παράνομη και ασυμβίβαστη με την εσωτερική αγορά (για τις Νέες).
19. Να μην έχουν ολοκληρώσει το φυσικό αντικείμενο της επένδυσης ή να μην το έχουν υλοποιήσει πλήρως πριν από την υποβολή της αίτησης χρηματοδότησης.
20. Να τηρούν τη νομοθεσία περί υγείας και ασφάλειας των εργαζομένων και πρόληψης του επαγγελματικού κινδύνου.
21. Να δεσμευτούν ότι δεν συντρέχουν λόγοι αποκλεισμού του άρθρου 40, παρ. 1, του Ν. 4488/2017 (Α137/13.09.2017).
22. Να έχουν εγγραφεί στο Μητρώο Πραγματικών Δικαιούχων του άρθρου 20 του ν.4557/2018 (Α' 139), ως ισχύει. *Σημειώνεται ότι οι νεοσύστατες επιχειρήσεις θα*



*πρέπει να έχουν εγγραφεί στο Μητρώο Πραγματικών Δικαιούχων του άρθρου 20 του ν.4557/2018 (Α' 139), ως ισχύει, πριν την οριστική υποβολή της αίτησης χρηματοδότησης τους και οι υπό σύσταση πριν την πρώτη εκταμίευση δημόσιας χρηματοδότησης.*

23. Να μην βρίσκονται υπό πτώχευση, εκκαθάριση ή αναγκαστική διαχείριση.
24. Η αίτηση χρηματοδότησης να συγκεντρώνει κατ' ελάχιστο συνολική βαθμολογία 65 στα κριτήρια που αναφέρονται στο ΠΑΡΑΡΤΗΜΑ IV: «Κριτήρια Βαθμολόγησης Αιτήσεων». Επισημαίνεται ότι δεν είναι επιτρεπτή η υποβολή της αίτησης χρηματοδότησης στο ΟΠΣΚΕ αν δεν καλύπτεται η παραπάνω προϋπόθεση.
25. Να δεσμευτούν ότι **θα προχωρήσουν σε αύξηση της απασχόλησης της επιχείρησης κατά την διάρκεια υλοποίησης της επένδυσης, η οποία εφόσον διατηρηθεί για ένα έτος θα προσauξήσει τις Ε.Μ.Ε. κατά τουλάχιστον μισή (0,5) μονάδα** (σε σχέση με την απασχόληση του έτους 2024 για νέα επιχείρηση).
26. Να δεσμευτούν ότι θα διατηρήσουν την αύξηση που θα δηλώσουν και η οποία θα αποτελέσει αντικείμενο βαθμολόγησης της αίτησης, τουλάχιστον για **ένα έτος** μετά την ολοκλήρωση της επένδυσης.
27. Ο Ιδιοκτήτης της επιχείρησης ή ο Νόμιμος Εκπρόσωπος της εταιρίας να δεσμευτεί ότι η δηλωθείσα στην αίτηση, εταιρική/μετοχική σύνθεση της επιχείρησης θα παραμείνει αμετάβλητη καθ' όλη τη διάρκεια της υλοποίησης και μέχρι την ολοκλήρωση του φυσικού και οικονομικού αντικειμένου και την τελική καταβολή/αποπληρωμή της Δ.Χ.
28. Το επενδυτικό σχέδιο να μην εμπίπτει στις εξαιρέσεις του άρθ. 9 του Καν. (ΕΕ) 1056/2021 (ΤΔΜ) και **να μην αφορά την ίδρυση ή αύξηση δυναμικότητας τουριστικών καταλυμάτων όλων των τύπων** (κύρια, μη κύρια ξενοδοχειακά του Ν. 4276/2014, όπως ισχύει καθώς και κάθε άλλη μορφή όπως π.χ. βραχυχρόνιας μίσθωσης ακινήτων μέσω των ψηφιακών πλατφορμών στο πλαίσιο της οικονομίας του διαμοιρασμού κ.ά).

**Οι ανωτέρω προϋποθέσεις πρέπει να πληρούνται στο σύνολό τους. Η μη ικανοποίηση τουλάχιστον μίας ή περισσότερων εξ' αυτών αποτελεί συνθήκη αποκλεισμού του επενδυτικού σχεδίου και συνεπώς λόγο που συνιστά αδυναμία υποβολής της αίτησης ή/και απόρριψης αυτής.**

**Επισημαίνεται ότι:**

- Δεν επιτρέπεται η συστέγαση επιχειρήσεων, ώστε να μην είναι δυνατή η χρήση του εξοπλισμού της ενισχυόμενης επένδυσης από άλλη επιχείρηση. Με τον όρο συστέγαση νοείται η εγκατάσταση της ενισχυόμενης επιχείρησης σε ίδιο, μη διακριτό χώρο με άλλη επιχείρηση.

Στην περίπτωση που διαπιστωθεί συστέγαση επιχειρήσεων όπου είναι δυνατή η χρήση του εξοπλισμού της ενισχυόμενης επένδυσης από άλλη επιχείρηση, θα ανακαλείται η απόφαση ένταξης.



Με τη συγχρηματοδότηση  
της Ευρωπαϊκής Ένωσης



ΠΡΟΓΡΑΜΜΑ  
ΔΙΚΑΙΗΣ ΑΝΑΠΤΥΞΙΑΚΗΣ ΜΕΤΑΒΑΣΗΣ 2021-2027

- Απαγορεύεται η σώρευση ενισχύσεων ή σσονος σημασίας που χορηγούνται σύμφωνα με τον κανονισμό 2023/2831 με άλλες κρατικές ενισχύσεις για τις ίδιες επιλέξιμες δαπάνες ή με κρατικές ενισχύσεις για το ίδιο μέτρο χρηματοδότησης επιχειρηματικού κινδύνου, αν η σώρευση αυτή οδηγεί σε υπέρβαση της υψηλότερης σχετικής έντασης ενίσχυσης ή του ποσού ενίσχυσης που έχει καθοριστεί με βάση τα συγκεκριμένα δεδομένα κάθε περίπτωσης σε κανονισμό απαλλαγής κατά κατηγορία ή απόφαση που έχει εκδώσει η Επιτροπή.
- Οι ενισχύσεις που χορηγούνται δυνάμει της παρούσας πρόσκλησης συμβιβάζονται με την εσωτερική αγορά κατά την έννοια του άρθρου 107 παράγραφος 2 ή 3 της Συνθήκης και απαλλάσσονται από την υποχρέωση κοινοποίησης του άρθρου 108 παράγραφος 3 της Συνθήκης, εφόσον οι ενισχύσεις αυτές πληρούν όλες τις προϋποθέσεις του Κεφαλαίου Ι του Καν.(ΕΕ) 2023/2831 της 13ης Δεκεμβρίου 2023 (OJ EL L 15.12.2023) και του αντίστοιχου άρθρου του ειδικού μέρους του ιδίου Κανονισμού.
- Για την εξέταση της δυνατότητας ενίσχυσης επιχειρήσεων που συμμετέχουν σε ήδη οργανωμένο ομοιόμορφο δίκτυο διανομής προϊόντων ή παροχής υπηρεσιών και λειτουργούν βάσει σύμβασης δικαιόχρησης, θα πρέπει να λαμβάνεται υπόψη η Εγκύκλιος της Γενικής Γραμματείας Δημοσίων Επενδύσεων και ΕΣΠΑ με θέμα: Δυνατότητα ενίσχυσης των επιχειρήσεων που λειτουργούν βάσει σύμβασης δικαιόχρησης (Franchise) (Α.Π. 13151/ΕΥΚΕ-ΧΕ 192/10.02.2023) – ΠΑΡΑΡΤΗΜΑ ΙΧ.
- Δεν γίνονται δεκτές επιχειρήσεις με τόπο υλοποίησης την κατοικία του Δικαιούχου (κύρια ή δευτερεύουσα). Τα επενδυτικά σχέδια θα πρέπει να υλοποιηθούν σε αυτοτελή / διακριτό επαγγελματικό χώρο.

#### **Όσον αφορά τον Καν. (ΕΕ) 2023/2831 Επισημαίνονται τα εξής:**

Ως «Ενιαία επιχείρηση» ορίζεται για τους σκοπούς του παρόντος κανονισμού, το σύνολο των επιχειρήσεων που έχουν τουλάχιστον μία από τις ακόλουθες σχέσεις μεταξύ τους:

- α) μια επιχείρηση κατέχει την πλειοψηφία των δικαιωμάτων ψήφου των μετόχων ή των εταίρων άλλης επιχείρησης·
- β) μια επιχείρηση έχει το δικαίωμα να διορίζει ή να παύει την πλειοψηφία των μελών του διοικητικού, διαχειριστικού ή εποπτικού οργάνου άλλης επιχείρησης·
- γ) μια επιχείρηση έχει το δικαίωμα να ασκεί δεσπόζουσα επιρροή σε άλλη επιχείρηση βάσει σύμβασης που έχει συνάψει με αυτήν ή δυνάμει ρήτρας του καταστατικού αυτής της τελευταίας·
- δ) μια επιχείρηση που είναι μέτοχος ή εταίρος άλλης επιχείρησης ελέγχει μόνη της, βάσει συμφωνίας που έχει συνάψει με άλλους μετόχους ή εταίρους της εν λόγω επιχείρησης, την πλειοψηφία των δικαιωμάτων ψήφου των μετόχων ή των εταίρων αυτής της επιχείρησης.

Οι επιχειρήσεις που έχουν οποιαδήποτε από τις σχέσεις που αναφέρονται στα στοιχεία α) έως δ) με μία ή περισσότερες άλλες επιχειρήσεις θεωρούνται επίσης ενιαία επιχείρηση.



Με τη συγχρηματοδότηση  
της Ευρωπαϊκής Ένωσης



ΠΡΟΓΡΑΜΜΑ  
ΔΙΚΑΙΗΣ ΑΝΑΠΤΥΞΙΑΚΗΣ ΜΕΤΑΒΑΣΗΣ 2021-2027



Σε περίπτωση συγχωνεύσεων ή εξαγορών, όλες οι προηγούμενες ενισχύσεις ή σσνος σημασίας που έχουν ήδη χορηγηθεί σε οποιαδήποτε από τις συγχωνευόμενες επιχειρήσεις λαμβάνονται υπόψη κατά τον προσδιορισμό του κατά πόσον τυχόν νέα ενίσχυση ή σσνος σημασίας στη νέα ή στην εξαγοράζουσα επιχείρηση υπερβαίνει το ανώτατο όριο που προβλέπεται στην παρ.2 του άρθρου 3 του Καν.(ΕΕ) 2023/2831, ήτοι το ποσό των 300.000€ σε οποιαδήποτε περίοδο 3 ετών (υπολογιζόμενα σε κυλιόμενη ημερολογιακή βάση). Οι ενισχύσεις ή σσνος σημασίας που είχαν χορηγηθεί νομίμως πριν από τη συγχώνευση ή την εξαγορά παραμένουν νόμιμες. Αν μια επιχείρηση διασπαστεί σε δύο ή περισσότερες χωριστές επιχειρήσεις, η ενίσχυση ή σσνος σημασίας που χορηγήθηκε πριν από τη διάσπαση καταλογίζεται στην επιχείρηση που έλαβε αυτή την ενίσχυση, η οποία είναι κατά κανόνα η επιχείρηση που ανέλαβε τις δραστηριότητες για τις οποίες χρησιμοποιήθηκε η ενίσχυση ή σσνος σημασίας. Εάν ο εν λόγω καταλογισμός δεν είναι δυνατός, οι ενισχύσεις ή σσνος σημασίας κατανέμονται αναλογικά με βάση τη λογιστική αξία των ιδίων κεφαλαίων των νέων επιχειρήσεων κατά την πραγματική ημερομηνία της διάσπασης.

- Ενισχύσεις ή σσνος σημασίας που χορηγούνται βάσει του Καν.(ΕΕ) 2023/2831 κανονισμού μπορούν να σωρεύονται με ενισχύσεις ή σσνος σημασίας που χορηγούνται βάσει του κανονισμού (ΕΕ) 2023/2832 της Επιτροπής.
- Ενισχύσεις ή σσνος σημασίας που χορηγούνται βάσει του Καν.(ΕΕ) 2023/2831 μπορούν να σωρεύονται με ενισχύσεις ή σσνος σημασίας που χορηγούνται βάσει του κανονισμού (ΕΕ) αριθ. 1408/2013 της Επιτροπής (22) και του κανονισμού (ΕΕ) αριθ. 717/2014 της Επιτροπής (23) μέχρι το σχετικό ανώτατο όριο που ορίζεται στο άρθρο 3 παράγραφος 2 του παρόντος κανονισμού.
- Απαγορεύεται η σώρευση ενισχύσεων ή σσνος σημασίας που χορηγούνται σύμφωνα με τον Καν.(ΕΕ) 2023/2831 με άλλες κρατικές ενισχύσεις για τις ίδιες επιλέξιμες δαπάνες ή με κρατικές ενισχύσεις για το ίδιο μέτρο χρηματοδότησης επιχειρηματικού κινδύνου, αν η σώρευση αυτή οδηγεί σε υπέρβαση της υψηλότερης σχετικής έντασης ενίσχυσης ή του ποσού ενίσχυσης που έχει καθοριστεί με βάση τα συγκεκριμένα δεδομένα κάθε περίπτωσης σε κανονισμό απαλλαγής κατά κατηγορία ή απόφαση που έχει εκδώσει η Επιτροπή. Οι ενισχύσεις ή σσνος σημασίας οι οποίες δεν χορηγούνται για συγκεκριμένες επιλέξιμες δαπάνες ή δεν μπορούν να αποδοθούν σε συγκεκριμένες επιλέξιμες δαπάνες μπορούν να σωρεύονται με άλλες κρατικές ενισχύσεις που χορηγούνται βάσει κανονισμού απαλλαγής κατά κατηγορία ή απόφασης που έχει εκδώσει η Επιτροπή.

## 5. ΕΠΙΛΕΞΙΜΟΙ ΤΟΜΕΙΣ ΔΡΑΣΤΗΡΙΟΤΗΤΑΣ

Οι επιλέξιμοι Κωδικοί Αριθμοί Δραστηριότητας (ΚΑΔ) περιλαμβάνονται στο ΠΑΡΑΡΤΗΜΑ ΙΙ ΕΠΙΛΕΞΙΜΟΙ ΤΟΜΕΙΣ ΔΡΑΣΤΗΡΙΟΤΗΤΑΣ (ΚΑΔ) της παρούσας Αναλυτικής Πρόσκλησης.

Επισημαίνεται επιπλέον ότι, σύμφωνα με το Πεδίο Εφαρμογής του καν. Ε.Ε. 2023/2831 :

Ο Κανονισμός εφαρμόζεται στις ενισχύσεις που χορηγούνται σε επιχειρήσεις σε όλους τους τομείς, εκτός από:



Με τη συγχρηματοδότηση  
της Ευρωπαϊκής Ένωσης



ΠΡΟΓΡΑΜΜΑ  
ΔΙΚΑΙΗΣ ΑΝΑΠΤΥΞΙΑΚΗΣ ΜΕΤΑΒΑΣΗΣ 2021-2027

- α) τις ενισχύσεις προς επιχειρήσεις που δραστηριοποιούνται στην πρωτογενή παραγωγή προϊόντων αλιείας και υδατοκαλλιέργειας·
- β) τις ενισχύσεις προς επιχειρήσεις που δραστηριοποιούνται στη μεταποίηση και την εμπορία προϊόντων αλιείας και υδατοκαλλιέργειας, εφόσον το ποσό της ενίσχυσης καθορίζεται με βάση την τιμή ή την ποσότητα των προϊόντων που αγοράζονται ή διατίθενται στην αγορά·
- γ) τις ενισχύσεις προς επιχειρήσεις που δραστηριοποιούνται στην πρωτογενή παραγωγή γεωργικών προϊόντων·
- δ) τις ενισχύσεις προς επιχειρήσεις που δραστηριοποιούνται στον τομέα της μεταποίησης και της εμπορίας γεωργικών προϊόντων, σε μία από τις ακόλουθες περιπτώσεις:
  - i. όταν το ποσό της ενίσχυσης καθορίζεται με βάση την τιμή ή την ποσότητα των εν λόγω προϊόντων που αγοράζονται από πρωτογενείς παραγωγούς ή διατίθενται στην αγορά από τις οικείες επιχειρήσεις·
  - ii. όταν η ενίσχυση συνοδεύεται από την υποχρέωση απόδοσής της εν μέρει ή εξολοκλήρου σε πρωτογενείς παραγωγούς·
- ε) τις ενισχύσεις που χορηγούνται για δραστηριότητες που σχετίζονται με εξαγωγές προς τρίτες χώρες ή προς κράτη μέλη, ιδίως δε τις ενισχύσεις που συνδέονται άμεσα με τις εξαγόμενες ποσότητες, με τη δημιουργία και τη λειτουργία δικτύου διανομής ή με άλλες τρέχουσες δαπάνες που σχετίζονται με την εξαγωγική δραστηριότητα·
- στ) τις ενισχύσεις για τις οποίες τίθεται ως όρος η χρήση εγχώριων αγαθών και υπηρεσιών αντί εισαγόμενων.

Στην περίπτωση επιχειρήσεων που δραστηριοποιούνται σε έναν από τους τομείς οι οποίοι αναφέρονται στις παραπάνω περιπτώσεις α), β), γ) ή δ) και δραστηριοποιούνται επίσης σε έναν ή περισσότερους από τους άλλους τομείς οι οποίοι εμπίπτουν στο πεδίο εφαρμογής του κανονισμού 2023/2831 ή ασκούν άλλες δραστηριότητες που εμπίπτουν στο πεδίο εφαρμογής του κανονισμού αυτού, ο παρών κανονισμός εφαρμόζεται σε ενισχύσεις χορηγούμενες στους τελευταίους αυτούς τομείς ή δραστηριότητες, υπό την προϋπόθεση ότι τα οικεία κράτη μέλη διασφαλίζουν, με τη χρήση κατάλληλων μέσων, όπως ο διαχωρισμός των δραστηριοτήτων ή ο διαχωρισμός των λογαριασμών, ότι οι δραστηριότητες στους τομείς που εξαιρούνται από το πεδίο εφαρμογής του παρόντος κανονισμού δεν τυγχάνουν ενίσχυσης ή σσωνος σημασίας που χορηγείται δυνάμει του παρόντος κανονισμού.

Τονίζεται, ότι **εξαιρείται** επιπρόσθετα κάθε δραστηριότητα για την **ίδρυση ή αύξηση δυναμικότητας τουριστικών καταλυμάτων** όλων των τύπων (κύρια, μη κύρια ξενοδοχειακά του Ν. 4276/2014, όπως ισχύει καθώς και κάθε άλλη μορφή όπως π.χ. βραχυχρόνιας μίσθωσης ακινήτων μέσω των ψηφιακών πλατφορμών στο πλαίσιο της οικονομίας του διαμοιρασμού κ.ά)

## 6. ΕΠΙΛΕΞΙΜΕΣ ΔΑΠΑΝΕΣ – Π/Υ ΠΡΑΞΕΩΝ – ΔΙΑΡΚΕΙΑ ΥΛΟΠΟΙΗΣΗΣ

### 6.1 ΕΠΙΛΕΞΙΜΕΣ ΔΑΠΑΝΕΣ



Με τη συγχρηματοδότηση  
της Ευρωπαϊκής Ένωσης



ΠΡΟΓΡΑΜΜΑ  
ΔΙΚΑΙΗΣ ΑΝΑΠΤΥΞΙΑΚΗΣ ΜΕΤΑΒΑΣΗΣ  
2021-2027

Ως ημερομηνία έναρξης επιλεξιμότητας δαπανών ορίζεται η **ημερομηνία δημοσίευσης της πρόσκλησης της Δράσης**. Δαπάνες που πραγματοποιούνται πριν από την έναρξη της επιλεξιμότητας των δαπανών είτε μετά από το πέρας της καταληκτικής ημερομηνίας υλοποίησης δεν είναι επιλέξιμες.

Ως ημερομηνία λήξης της προθεσμίας επιλεξιμότητας των δαπανών ορίζεται η καταληκτική ημερομηνία ολοκλήρωσης της πράξης, ήτοι **δεκαοχτώ (18) μήνες** από την ημερομηνία ηλεκτρονικής κοινοποίησης της οριστικής έγκρισης της αίτησης χρηματοδότησης (αποτέλεσμα αξιολόγησης ή αποτέλεσμα αξιολόγησης ένστασης).

**Το επενδυτικό σχέδιο και κάθε επί μέρους δαπάνη του, για να είναι επιλέξιμο, θα πρέπει τεκμηριωμένα να συνδέεται με τον/τους επιλέξιμο/ους ΚΑΔ του επενδυτικού σχεδίου (ΠΑΡΑΡΤΗΜΑ II: «Επιλέξιμοι Τομείς Δραστηριότητας (ΚΑΔ)»).**

Κατά τη διαμόρφωση του προτεινόμενου επιχορηγούμενου προϋπολογισμού του επενδυτικού σχεδίου, είναι υποχρεωτική η σύνδεση των αιτούμενων δαπανών με τις παρακάτω κατηγορίες επιλέξιμων δαπανών καθώς η τήρηση των ορίων που τίθενται στον παρακάτω πίνακα:

α/α	Κατηγορία Δαπάνης	Κωδικός Κατηγορίας Δαπάνης	Δαπάνη	Είδος/Ορια Δαπάνης
2	Δαπάνες Εξοπλισμού, Μεταφορικών Μέσων & Οργάνων	02.20	Παραγωγικός & Μηχανολογικός Εξοπλισμός	
		02.17	Συστήματα αυτοματισμού και ειδικά συστήματα πληροφορικής	
		02.19	Ψηφιακός εξοπλισμός γραφείου	
		02.06	Λοιπός Εξοπλισμός επιχείρησης	
		02.05	Εξοπλισμός για την προστασία του Περιβάλλοντος και Εξοικονόμηση Ενέργειας	<b><i>Πράσινες Τεχνολογικές Λύσεις</i></b>
		02.22	Εξοπλισμός κυκλικής οικονομίας	<b><i>Υποχρεωτική δαπάνη για την Προστασία του Περιβάλλοντος και την Εξοικονόμηση Ενέργειας</i></b>
		02.23	Εξοπλισμός για την εγκατάσταση φωτοβολταϊκών σταθμών και συστημάτων αποθήκευσης για παραγωγή ηλεκτρικής ενέργειας και κάλυψη των ιδίων αναγκών (αυτοπαραγωγή)	<b><i>Τουλάχιστον μία εκ των πέντε (5) υποκατηγοριών και τουλάχιστον 30% του επιχ/μένου Π/Υ.</i></b>
02.24	Ηλεκτρικά Μεταφορικά Μέσα			
3	Δαπάνες για Κτίρια, Εγκαταστάσεις & Περιβάλλοντα Χώρο	03.10	Κτιριακές παρεμβάσεις για την προστασία του Περιβάλλοντος και Εξοικονόμηση Ενέργειας, Ύδατος και επεξεργασίας αποβλήτων	<b><i>Τα Ηλεκτρικά Μεταφορικά Μέσα είναι επιλέξιμα έως 50.000 € και έως 50% του επιχορηγούμενου Π/Υ</i></b>
		03.13	Κτίρια, εγκαταστάσεις και περιβάλλον χώρος	
4	Δαπάνες για Παροχή Υπηρεσιών	04.11	Συμβουλευτική υποστήριξη για την παρακολούθηση της υλοποίησης του επενδυτικού σχεδίου	έως 4.000 €
		04.24	Πιστοποίηση και συμμόρφωση προϊόντων σύμφωνα με εθνικά, εναρμονισμένα καθώς και προαιρετικά πρότυπα ευρωπαϊκών χωρών ή /και χωρών εκτός Ε.Ε.	έως 5.000 € ανά πρότυπο



Με τη συγχρηματοδότηση της Ευρωπαϊκής Ένωσης



ΠΡΟΓΡΑΜΜΑ ΔΙΚΑΙΗΣ ΑΝΑΠΤΥΞΙΑΚΗΣ ΜΕΤΑΒΑΣΗΣ 2021-2027

α/α	Κατηγορία Δαπάνης	Κωδικός Κατηγορίας Δαπάνης	Δαπάνη	Είδος/Όρια Δαπάνης
		04.25	Πιστοποίηση υπηρεσιών & διαδικασιών σύμφωνα με εθνικά, εναρμονισμένα καθώς και λοιπά ευρωπαϊκά και διεθνή πρότυπα	έως 5.000 € ανά διαχειριστικό σύστημα
		04.27	Δαπάνες Προβολής και Εξωστρέφειας	έως 10.000 €
		04.28	Συμμετοχή σε εμπορικές εκθέσεις	έως 6.000€ / έκθεση
		04.29	Τεχνικές Μελέτες απαραίτητες συνδεδεμένες με δαπάνες του επενδυτικού σχεδίου	έως 10.000 €
9	Έμμεσες Δαπάνες	09.01	Έμμεσες Δαπάνες (7% επί των επιλέξιμων άμεσων δαπανών του επενδυτικού σχεδίου)	<b>Υποχρεωτική 7% επί των επιλέξιμων άμεσων δαπανών του Επ. Σχεδίου</b>

Κατά την ολοκλήρωση της επένδυσης και επί του τελικά πιστοποιούμενου Π/Υ αυτής:

- ☞ **Θα πρέπει να τηρείται η υλοποίηση δαπανών για την προστασία του Περιβάλλοντος και την Εξοικονόμηση Ενέργειας σε ποσοστό τουλάχιστον 30%. Σε περίπτωση που δεν πιστοποιηθούν δαπάνες αθροιστικού ύψους 30% τότε το ποσοστό της Δ.Χ. θα μειώνεται ανάλογα προκειμένου να τηρείται η ποσόστωση του 30% των προαναφερθέντων δαπανών επί του επιχορηγούμενου Π/Υ.**
- ☞ **Θα πρέπει να τηρείται το ποσοστό 7% των έμμεσων δαπανών επί των τελικά πιστοποιημένων άμεσων δαπανών**

Κατά τα λοιπά, θα ελέγχεται μόνο η τήρηση των εγκεκριμένων επιχορηγούμενων ποσών ανά κατηγορία δαπάνης.

Οι κανόνες επιλεξιμότητας των δαπανών των συγχρηματοδοτούμενων πράξεων προσδιορίζονται στην Υπουργική Απόφαση 114947/29.11.2022 (ΦΕΚ 6132/Β/01.12.2022) «Εθνικοί Κανόνες Επιλεξιμότητας των δαπανών των πράξεων των Προγραμμάτων 2021-2027». Σε περίπτωση έγκρισης του σχεδίου, είναι αποκλειστική ευθύνη του δικαιούχου και ελεγκτικό πεδίο του οργάνου ελέγχου, οι δαπάνες που θα υλοποιηθούν και πιστοποιηθούν να:

- ✓ είναι επιλέξιμες,
- ✓ είναι εύλογες ως προς το κόστος,
- ✓ συνδέονται με τις περιοχές παρέμβασης,
- ✓ συνάδουν με την δηλωμένη(ες) δραστηριότητα(ες) επένδυσης,
- ✓ έχουν υλοποιηθεί/εξοφληθεί /παραδοθεί εντός της περιόδου επιλεξιμότητας υλοποίησης των δαπανών,
- ✓ τεκμηριώνονται με τα κατάλληλα παραδοτέα, σύμφωνα με τα οριζόμενα στο ΠΑΡΑΡΤΗΜΑ VII: «Παραδοτέα Πιστοποίησης Φυσικού και Οικονομικού Αντικειμένου»,



Με τη συγχρηματοδότηση  
της Ευρωπαϊκής Ένωσης



ΠΡΟΓΡΑΜΜΑ  
ΔΙΚΑΙΗΣ ΑΝΑΠΤΥΞΙΑΚΗΣ ΜΕΤΑΒΑΣΗΣ  
2021-2027

- ✓ συνδέονται με δραστηριότητα(ες) της Εθνικής Στρατηγικής Έξυπνης Εξειδίκευσης (εφόσον έχει δηλωθεί τέτοια ως ΚΑΔ επένδυσης και η αίτηση έχει βαθμολογηθεί γι' αυτό), σε διαφορετική περίπτωση θα γίνεται αναβαθμολόγηση της πρότασης.

## 6.1 ΓΕΝΙΚΕΣ ΕΠΙΣΗΜΑΝΣΕΙΣ ΕΠΙΛΕΞΙΜΩΝ ΔΑΠΑΝΩΝ

### Α. ΚΑΤΗΓΟΡΙΕΣ ΕΠΙΛΕΞΙΜΩΝ ΔΑΠΑΝΩΝ

#### Δαπάνες Εξοπλισμού, Μεταφορικών Μέσων & Οργάνων

Επιλέξιμες είναι δαπάνες που αφορούν στην προμήθεια, μεταφορά, εγκατάσταση και λειτουργία, νέων μηχανημάτων και λοιπού εξοπλισμού, απαραίτητου για την λειτουργία της επιχείρησης και την εξασφάλιση των παρεχόμενων υπηρεσιών.

Οι υποκατηγορίες των δαπανών μπορεί να περιλαμβάνουν δαπάνες που αφορούν σε:

- Παραγωγικό & Μηχανολογικό Εξοπλισμό
  - Προμήθεια, μεταφορά, εγκατάσταση και θέση σε λειτουργία, νέων σύγχρονων μηχανημάτων και λοιπού εξοπλισμού για τους χώρους παραγωγής, αποθήκευσης, διάθεσης προϊόντων, χώρους παροχής υπηρεσιών και χώρους διοίκησης της επιχείρησης.
  - Προμήθεια μηχανημάτων έργου, μηχανοκίνητων ή χειροκίνητων ανυψωτικών περνοφόρων.
  - Προμήθεια εξοπλισμού που προορίζεται για εργαστηριακές μετρήσεις, δοκιμές, αναλύσεις, ποιοτικό έλεγχο, διασφάλιση ποιότητας/συμμόρφωσης με διάφορα πρότυπα.
  - Προμήθεια λοιπού εξοπλισμού που είναι απαραίτητος για την δραστηριότητα της επιχείρησης.
- Συστήματα αυτοματισμού και ειδικά συστήματα πληροφορικής
  - Επιλέξιμες είναι οι δαπάνες που αφορούν στην προμήθεια και εγκατάσταση συστημάτων και λογισμικών αυτοματισμού της παραγωγικής διαδικασίας.
- Ψηφιακό εξοπλισμό γραφείου

Επιλέξιμες είναι οι δαπάνες για την προμήθεια, μεταφορά και εγκατάσταση ψηφιακού εξοπλισμού, όπως:

  - Σταθερούς υπολογιστές
  - Φορητούς υπολογιστές
  - Περιφερειακά (keyboard, mouse, ups)
  - Ψηφιακό τηλεφωνικό κέντρο
  - Πολυμηχανήματα (εκτυπωτής, σαρωτής)
  - Εξοπλισμός τηλεδιασκέψεων (ηχεία, headset, κάμερα)



Με τη συγχρηματοδότηση  
της Ευρωπαϊκής Ένωσης



ΠΡΟΓΡΑΜΜΑ  
ΔΙΚΑΙΗΣ ΑΝΑΠΤΥΞΙΑΚΗΣ ΜΕΤΑΒΑΣΗΣ 2021-2027

- Διαδραστικοί πίνακες και τηλεχειριστήριο παρουσίασης
- Εξοπλισμός εξυπηρετητών (servers) που συνοδεύουν τη λειτουργία εφαρμογών εντός της επιχείρησης
- Συστήματα ψηφιακής προβολής
- Αναγνώστες barcode και εκτυπωτής ένδειξης barcode
- Φορητά μέσα αποθήκευσης δεδομένων (σκληρός δίσκος)

#### Γενικές Επισημάνσεις για την Κατηγορία Δαπανών Ψηφιακού εξοπλισμού γραφείου

Ο προμηθευόμενος εξοπλισμός να είναι σύγχρονης τεχνολογίας.

- Δεν είναι επιλέξιμες οι δαπάνες για την προμήθεια / χρήση εξοπλισμού, υπό καθεστώς υπηρεσίας (ενδεικτικά «Equipment-As-A-Service» ή άλλο παρεμφερές αυτού).
- Δεν είναι επιλέξιμες οι δαπάνες που αφορούν σε προμήθεια tablets, κινητών τηλεφώνων και τηλεοράσεων.
- Η αιτούμενη ποσότητα του εξοπλισμού θα πρέπει να δικαιολογείται από το αντικείμενο και τον αριθμό των απασχολούμενων στην επιχείρηση.

#### • Λοιπό Εξοπλισμό επιχείρησης

- Έπιπλα γραφείου.
- Συστήματα ασφαλείας και πυρασφάλειας, κ.λ.π.
- Δεν είναι επιλέξιμη δαπάνη η αναγόμωση υφιστάμενων πυροσβεστήρων.

#### • Εξοπλισμό για την προστασία του Περιβάλλοντος και Εξοικονόμηση Ενέργειας

Επιλέξιμες είναι δαπάνες που αφορούν στην προμήθεια, μεταφορά, εγκατάσταση και λειτουργία, εξοπλισμού που στοχεύουν στην προστασία του περιβάλλοντος καθώς και στην εξοικονόμηση ενέργειας.

- Προμήθεια και εγκατάσταση συστημάτων θέρμανσης ή και ψύξης (πχ αντλίες θερμότητας, κλιματιστικά inverter) καθώς και παροχής ζεστού νερού χρήσης.
- Εξοπλισμός και εγκατάσταση συστημάτων ανάκτησης ενέργειας από τη λειτουργία παραγωγικού και μη παραγωγικού μηχανολογικού εξοπλισμού.
- Αντικατάσταση/εγκατάσταση μονώσεων σωληνώσεων – δικτύων – δεξαμενών για μείωση απωλειών.
- Εγκατάσταση συμπιεστών, ψυκτικών συγκροτημάτων, καυστήρων / λεβήτων, φούρνων, κλιβάνων υψηλής ενεργειακής απόδοσης.
- Προμήθεια και εγκατάσταση συστήματος EMS για τους χώρους παραγωγής / αποθήκευσης.
- Προμήθεια ηλεκτρικών / ηλεκτρονικών συσκευών (ψυγεία, πλυντήρια πιάτων, πλυντήρια ρούχων, τηλεοράσεις, λαμπτήρες και λάμπες) ενεργειακής σήμανσης **A+ έως A+++** (με βάση την παλαιά ενεργειακή ετικέτα κλίμακας A+++ έως D) ή **C έως A** (με βάση τη νέα ενεργειακή ετικέτα κλίμακας A έως G).
- Προμήθεια εξοπλισμού μεταφοράς εμπορευμάτων και προϊόντων εντός του ευρύτερου χώρου άσκησης δραστηριότητας για επιχειρήσεις logistics ή χονδρικού



εμπορίου ή τουριστικού τομέα όπως προμήθεια ηλεκτροκίνητων παντός τύπου (πχ τύπου ΚΛΑΡΚ).

- Εξοπλισμός και εργασίες αναβάθμισης της ενεργειακής απόδοσης του συστήματος κλιματισμού.
- Αντιστάθμιση άεργου ισχύος ηλεκτρικών καταναλώσεων.
- Εξοπλισμός και εργασίες αναβάθμισης συστήματος και ελέγχου φωτισμού στους χώρους της επιχείρησης.
- Προμήθεια εξοπλισμού και εργασίες για τη μείωση αέριων ρύπων και όχλησης και τη μείωση κατανάλωσης και απώλειας νερού.
- Εγκατάσταση μονάδων φόρτισης ηλεκτροκίνητων μηχανημάτων.

• Εξοπλισμό κυκλικής οικονομίας

Επιλέξιμες είναι οι δαπάνες που στοχεύουν στην ελαχιστοποίηση και εξοικονόμηση πόρων, αξιοποιώντας πρακτικές επαναχρησιμοποίησης και ανακύκλωσης πρώτων υλών, ώστε η χρήση των υλικών να γίνεται εφικτή για μεγαλύτερο χρονικό διάστημα, με παράλληλη ελαχιστοποίηση της χρήσης φυσικών πόρων, όπως:

- Προμήθεια εξοπλισμού και εγκατάσταση μονάδων για τη διαχείριση των υγρών & στερεών αποβλήτων.
- Προμήθεια εξοπλισμού και εγκατάσταση μονάδων, συστημάτων για τον περιορισμό της ρύπανσης του εδάφους, υπεδάφους, των υδάτων και της ατμόσφαιρας.
- Προμήθεια εξοπλισμού και εργασίες για τη μείωση αέριων ρύπων και όχλησης.
- Προμήθεια και εγκατάσταση εξοπλισμού για μείωση κατανάλωσης και απώλειας νερού.
- Προμήθεια/Αναβάθμιση εξοπλισμού για Ανακύκλωση, όπως:
  - Κάδους απορριμμάτων μηχανικής αποκομιδής
  - Μεταλλικός συμπίεσής απορριμμάτων (Press-container/Baler)
  - Εξοπλισμός διαχωρισμού και διαλογής ύλης (π.χ. centrifuge separator)
  - Βιομηχανικοί κάδοι κομποστοποίησης οργανικής ύλης
- Προμήθεια/Αναβάθμιση εξοπλισμού για Απόβλητα, όπως:
  - Μηχανήματα φόρτωσης και διαλογής αποβλήτων
  - Τεμαχιστές αποβλήτων
  - Εξοπλισμός εσχάρωσης, εξάμμωσης, πρωτοβάθμιας καθίζησης
  - Εξοπλισμός δευτεροβάθμιας επεξεργασίας-μέθοδος ενεργού υλίου και βιολογικής/χημικής απομάκρυνσης
- Προμήθεια/Αναβάθμιση εξοπλισμού για Μείωση ελαττωματικών προϊόντων, όπως:
  - Μηχανήματα x-ray ελέγχου παραγωγής
  - Εξοπλισμός συσσωμάτωσης και αναδιαμόρφωσης υλικών (agglomeration machine)
- Προμήθεια/Αναβάθμιση εξοπλισμού βελτιστοποίησης κατανάλωσης υδάτινων πόρων, επανάχρηση νερού, όπως: Συστήματα φιλτραρίσματος νερού (ώσμωση, αφαλάτωση κ.λπ.)



- Εξοπλισμό για την εγκατάσταση φωτοβολταϊκών σταθμών και συστημάτων αποθήκευσης για παραγωγή ηλεκτρικής ενέργειας και κάλυψη των ιδίων αναγκών (αυτοπαραγωγή)
  - Προμήθεια και εγκατάσταση φωτοβολταϊκού σταθμού εγκατεστημένου ισχύος έως 10kW, για την κάλυψη των ιδίων αναγκών (αυτοπαραγωγή) και συστήματος αποθήκευσης ενέργειας, με κατ' ελάχιστο ωφέλιμη χωρητικότητα ίση με την ισχύ του σταθμού για μία ώρα.
  - Έξυπνοι μετρητές ενέργειας και τηλεμετρία (smart metering).
- Ηλεκτρικά Μεταφορικά Μέσα
  - Επιλέξιμα έως του ποσού των 50.000 €, έως 50% του επιχορηγούμενου Π/Υ και με τις κάτωθι προϋποθέσεις:
    - Το μεταφορικό μέσο να είναι καινούργιο, αμεταχείριστο και στην κυριότητα της επιχείρησης.
    - Το μεταφορικό μέσο να είναι:
      - **αποκλειστικά** ηλεκτρικό
      - επαγγελματικής χρήσης και να χρησιμοποιείται για τη μεταφορά εξοπλισμού/υλικών, είτε έως εννέα (9) θέσεων και να χρησιμοποιείται για τη μεταφορά πελατών χωρίς κόμιστρο.
    - Η προμήθεια του να δικαιολογείται από την δραστηριότητα που ασκεί η επιχείρηση και να μην προορίζεται για μίσθωση.
  - Η δαπάνη **χρηματοδοτικής μίσθωσης ηλεκτρικών μεταφορικών μέσων** θεωρείται επιλέξιμη δαπάνη μόνο όταν ο εκμισθωτής μπορεί να συνάπτει συμβάσεις χρηματοδοτικής μίσθωσης σύμφωνα με τις διατάξεις του Ν. 1665/1986 (ΦΕΚ 194 Α'), όπως ισχύει και εφόσον συντρέχουν οι προϋποθέσεις του άρθρου 27 της ΥΑ 114947/01.12.2022 (ΥΑΕΚΕΔ). Εάν η σύμβαση χρηματοδοτικής μίσθωσης λήγει μετά την τελική ημερομηνία έως την οποία λαμβάνονται υπόψη οι πληρωμές στο πλαίσιο της επιδοτούμενης πράξης, θεωρούνται επιλέξιμες μόνον οι δαπάνες για τα ληξιπρόθεσμα μισθώματα που καταβλήθηκαν από τον μισθωτή έως την τελική ημερομηνία των πληρωμών στο πλαίσιο της επιδοτούμενης πράξης.

**Προκειμένου να είναι επιλέξιμες οι σχετικές δαπάνες θα πρέπει να τηρούνται οι ακόλουθοι όροι:**

- ☞ Ο προμηθευόμενος εξοπλισμός να είναι σύγχρονης τεχνολογίας, καινούργιος, αμεταχείριστος και στην κυριότητα της επιχείρησης. Για το λόγο αυτό οι επιχειρήσεις θα πρέπει να προσκομίζουν σχετική βεβαίωση του οίκου κατασκευής ή του προμηθευτή.
- ☞ Οι εν λόγω δαπάνες θα πρέπει να εγγραφούν στο μητρώο παγίων της επιχείρησης. *Πάγιο στοιχείο, θεωρείται κάθε στοιχείο το οποίο με κατάλληλη χρήση και συντήρηση έχει ωφέλιμη διάρκεια χρήσης μεγαλύτερη του ενός έτους, διατηρεί το αρχικό του σχήμα και εμφάνιση κατά τη χρήση, δεν χάνει την ταυτότητά του με ενσωμάτωση σε άλλο ή πιο σύνθετο στοιχείο και καταχωρίζεται, κατά περίπτωση, στο μητρώο παγίων και δέχεται αποσβέσεις.*



Με τη συγχρηματοδότηση  
της Ευρωπαϊκής Ένωσης



ΠΡΟΓΡΑΜΜΑ  
ΔΙΚΑΙΗΣ ΑΝΑΠΤΥΞΙΑΚΗΣ ΜΕΤΑΒΑΣΗΣ 2021-2027



- ☞ Οι δαπάνες προμήθειας περιλαμβάνουν και το κόστος μεταφοράς και εγκατάστασης του εξοπλισμού μέχρι αυτός να τεθεί σε παραγωγική λειτουργία.
- ☞ Οι δαπάνες προμήθειας εξαρτημάτων είναι επιλέξιμες, εφόσον αυτά είναι παρελκόμενα των κύριων εξαρτημάτων του εξοπλισμού που προμηθεύεται, αποτελούν δηλαδή αναπόσπαστο τμήμα του για την ομαλή λειτουργία του σύμφωνα με τους όρους προμήθειας του εξοπλισμού που προσφέρει ο προμηθευτής. Προκειμένου να είναι επιλέξιμα μεμονωμένα εξαρτήματα, αυτά ΔΕΝ θα πρέπει να αποτελούν απλή αντικατάσταση υφιστάμενου εξαρτήματος (ανταλλακτικά) αλλά θα πρέπει να συντελούν σε παραγωγική διαφοροποίηση.
- ☞ Οι δαπάνες συντήρησης και επισκευής εξοπλισμού που χρησιμοποιείται ήδη από την επιχείρηση δεν είναι επιλέξιμες.

**Δεν είναι επιλέξιμες δαπάνες:**

- που αφορούν σε δασμούς, φόρους, τέλη, έξοδα αμοιβών εκτελωνιστή και εκτελωνισμού, συναλλαγματικές διαφορές.
- συντήρησης, επισκευής υφιστάμενου εξοπλισμού.

**Κτίρια, Εγκαταστάσεις και Περιβάλλον Χώρος**

Επιλέξιμες είναι κάθε μορφής εργασίες μετά ή άνευ υλικών επί κτιριακών και λοιπών εγκαταστάσεων για κατασκευή, αναβάθμιση, διαμόρφωση κτιριακών υποδομών, καθώς και κάθε μορφής εργασίες διαμόρφωσης περιβάλλοντος χώρου της ενισχυόμενης επιχείρησης.

Οι υποκατηγορίες των δαπανών μπορεί, να περιλαμβάνουν δαπάνες που αφορούν σε:

• Κτιριακές παρεμβάσεις για την προστασία του Περιβάλλοντος και την Εξοικονόμηση Ενέργειας, Ύδατος καθώς και Επεξεργασίας Αποβλήτων όπως:

- Αντικατάσταση κουφωμάτων με νέα υψηλής ενεργειακής απόδοσης
- Συστήματα σκίασης
- Συστήματα μηχανικού αερισμού με ανάκτηση θερμότητας
- Θερμομόνωση κτιρίων
- Χρήση αβαθούς γεωθερμίας
- Φυτεμένο δώμα

• Κτίρια, εγκαταστάσεις και περιβάλλον χώρος

- Κτιριακές εργασίες, ηλεκτρομηχανολογικές εργασίες, εγκατάσταση δικτύων και ειδικές εγκαταστάσεις, στους χώρους παραγωγής, αποθήκευσης και διάθεσης προϊόντων, χώρους παροχής υπηρεσιών, εργαστηριακούς χώρους και χώρους διοίκησης της επιχείρησης.
- Κατασκευές, διαμορφώσεις, επεκτάσεις, διαρρυθμίσεις των κτιριακών εγκαταστάσεων που αποβλέπουν στη διευκόλυνση πρόσβασης των ΑμΕΑ.
- Εργασίες βελτίωσης, αναβάθμισης και διαμόρφωσης περιβάλλοντος χώρου.
- Κτιριακές παρεμβάσεις για την διαμόρφωση των εσωτερικών χώρων π.χ. προβολής, δοκιμής, αποθήκευσης και διάθεσης των προϊόντων της επιχείρησης



Με τη συγχρηματοδότηση  
της Ευρωπαϊκής Ένωσης



ΠΡΟΓΡΑΜΜΑ  
ΔΙΚΑΙΗΣ ΑΝΑΠΤΥΞΙΑΚΗΣ ΜΕΤΑΒΑΣΗΣ 2021-2027

- Διαμόρφωση χώρων εφόσον αποτελούν τμήμα της επένδυσης
- Κατασκευές, διαμορφώσεις, επεκτάσεις κτιριακών εγκαταστάσεων

Οι δαπάνες εργασιών πρέπει να συνοδεύονται από τις προβλεπόμενες από τη κείμενη νομοθεσία άδειες (εφόσον απαιτούνται). Επίσης, προκειμένου να είναι επιλέξιμες οι σχετικές δαπάνες θα πρέπει να υπάρχει ιδιοκτησία ή παραχώρηση χρήσης ή μίσθωση ή νόμιμη σύσταση επικαρπίας επί του ακινήτου για χρονικό διάστημα τουλάχιστον έξι (6) ετών. Η περίοδος της εξαετίας υπολογίζεται από την ημερομηνία ηλεκτρονικής κοινοποίησης της οριστικής έγκρισης της αίτησης χρηματοδότησης (αποτέλεσμα αξιολόγησης ή αποτέλεσμα αξιολόγησης ένστασης) της επένδυσης. Η ιδιοκτησία, η μίσθωση, η σύσταση επικαρπίας ή η παραχώρηση χρήσης θα πρέπει να καταδεικνύεται με το 1ο αίτημα πιστοποίησης και πριν την καταβολή της δημόσιας επιχορήγησης. Ειδικά για ανέγερση κτιρίου, το μισθωτήριο πρέπει να είναι τουλάχιστον δώδεκα (12) έτη από την ημερομηνία έκδοσης της απόφασης ένταξης της επένδυσης.

Δεν είναι επιλέξιμες οι εργοδοτικές εισφορές για κατασκευαστικές εργασίες καθώς και οι δαπάνες που αφορούν σε δασμούς, φόρους, τέλη.

### **Δαπάνες για Παροχή Υπηρεσιών**

Στην εν λόγω κατηγορία μπορεί να περιλαμβάνονται δαπάνες που αφορούν σε:

- Συμβουλευτική υποστήριξη για την υποβολή της αίτησης και την παρακολούθηση της υλοποίησης του επενδυτικού σχεδίου

Οι δαπάνες παροχής υπηρεσιών, παρακολούθησης και διαχείρισης της υλοποίησης του επενδυτικού σχεδίου είναι επιλέξιμες υπό τους ακόλουθους όρους:

- Να αφορούν στο χρονικό διάστημα μέχρι την ολοκλήρωση της επένδυσης.
- Οι πιθανές δαπάνες διαμονής, μετακίνησης και λοιπές δαπάνες ταξιδιών των συμβούλων περιλαμβάνονται στη συνολική αμοιβή τους και δεν είναι επιλέξιμες ως διακριτές δαπάνες.
- Για κάθε συμβουλευτική υπηρεσία, πρέπει να υπάρχει σχετική σύμβαση με την επιχείρηση υποβεβλημένη στην ΑΑΔΕ.
- Πιστοποίηση και συμμόρφωση προϊόντων σύμφωνα με εθνικά, εναρμονισμένα καθώς και προαιρετικά πρότυπα ευρωπαϊκών χωρών ή /και χωρών εκτός Ε.Ε.
  - Συμβουλευτικές υπηρεσίες μελετών για την προετοιμασία της επιχείρησης (π.χ τεχνική μετάφραση, ξένη νομοθεσία, ειδικές απαιτήσεις αγοράς για την είσοδο των προϊόντων στην χώρα προορισμού)
  - Δοκιμές και έλεγχοι ποιότητας προϊόντων για συμμόρφωση με εθνικά, εναρμονισμένα καθώς και προαιρετικά πρότυπα ευρωπαϊκών χωρών ή /και χωρών εκτός Ε.Ε από διαπιστευμένους φορείς εσωτερικού ή / και εξωτερικού.
  - Δοκιμές και έλεγχοι ποιότητας για την κατοχύρωση σήματος CE / εξειδικευμένα ευρωπαϊκά ή / και διεθνή σήματα (π.χ ecolabel)
  - Βιομηχανικοί έλεγχοι



Με τη συγχρηματοδότηση  
της Ευρωπαϊκής Ένωσης



ΠΡΟΓΡΑΜΜΑ  
ΔΙΚΑΙΗΣ ΑΝΑΠΤΥΞΙΑΚΗΣ ΜΕΤΑΒΑΣΗΣ 2021-2027

- Συμμόρφωση προϊόντων σύμφωνα με εθνικά, εναρμονισμένα καθώς και προαιρετικά ευρωπαϊκά και διεθνή πρότυπα. Ενδεικτικά αναφέρονται: CE, EN 15088, EN 998-2, EN 1090-1
- Οι δαπάνες που σχετίζονται με την πιστοποίηση - συμμόρφωση προϊόντων (συμβουλευτικές υπηρεσίες μελετών και προπαρασκευαστικές ενέργειες και επιθεώρηση και έκδοση πιστοποιητικού) είναι επιλέξιμες αποκλειστικά και μόνο στην περίπτωση που καταλήγουν σε λήψη της ζητούμενης Πιστοποίησης / Σήματος. Ειδικότερα, οι εν λόγω δαπάνες είναι επιλέξιμες με την προϋπόθεση ότι κατά την τελική επαλήθευση / πιστοποίηση προσκομίζεται το σχετικό πιστοποιητικό που εκδίδεται από διαπιστευμένο φορέα πιστοποίησης, το οποίο θα πρέπει να έχει εκδοθεί έως την ημερομηνία της ολοκλήρωσης του επενδυτικού σχεδίου ή να τεκμηριώνεται αποδεδειγμένα ότι πληρούνται οι προϋποθέσεις για την έκδοσή του, ήτοι να έχει ολοκληρωθεί θετικά η επιθεώρηση πιστοποίησης.
- Πιστοποίηση υπηρεσιών & διαδικασιών σύμφωνα με εθνικά, εναρμονισμένα καθώς και λοιπά ευρωπαϊκά και διεθνή πρότυπα
  - Συμβουλευτικές υπηρεσίες μελετών για την προετοιμασία επιχείρησης, ανάπτυξη, εγκατάσταση και λειτουργία συστήματος διαχείρισης.
  - Επιθεώρηση και Πιστοποίηση συστημάτων διαχείρισης σύμφωνα με εθνικά, εναρμονισμένα καθώς και λοιπά ευρωπαϊκά και διεθνή πρότυπα από διαπιστευμένους φορείς εσωτερικού ή εξωτερικού.
  - Οι δαπάνες που σχετίζονται με την πιστοποίηση υπηρεσιών & διαδικασιών (συμβουλευτικές υπηρεσίες μελετών και προπαρασκευαστικές ενέργειες και επιθεώρηση και έκδοση πιστοποιητικού) είναι επιλέξιμες αποκλειστικά και μόνο στην περίπτωση που καταλήγουν σε λήψη της ζητούμενης Πιστοποίησης / Διαπίστευσης. Ειδικότερα, οι εν λόγω δαπάνες είναι επιλέξιμες με την προϋπόθεση ότι κατά την τελική επαλήθευση / πιστοποίηση προσκομίζεται το σχετικό πιστοποιητικό που εκδίδεται από διαπιστευμένο φορέα πιστοποίησης, το οποίο θα πρέπει να έχει εκδοθεί έως την ημερομηνία της ολοκλήρωσης του επενδυτικού σχεδίου ή να τεκμηριώνεται αποδεδειγμένα ότι πληρούνται οι προϋποθέσεις για την έκδοσή του, ήτοι να έχει ολοκληρωθεί θετικά η επιθεώρηση πιστοποίησης
- Δαπάνες Προβολής και Εξωστρέφειας  
Επιλέξιμες είναι οι δαπάνες που αφορούν σε:
  - Κόστος προβολής ψηφιακού διαφημιστικού μηνύματος σε τακτική βάση σε κοινωνικά δίκτυα και ιστοσελίδες στην Ελλάδα και σε χώρες προορισμού των προϊόντων (π.χ google ads, facebook ads, instagram ads, youtube κ.ο.κ.)
  - Οργάνωση ή/και εκτέλεση ψηφιακής προβολής (π.χ email marketing, newsletter campaign, web banners, ανάπτυξη ψηφιακού υλικού διαφήμισης)
  - Διαφημιστικές καταχωρήσεις σε έντυπη μορφή.
  - Σχεδιασμός και παραγωγή έντυπου πληροφοριακού υλικού.



Με τη συγχρηματοδότηση  
της Ευρωπαϊκής Ένωσης



ΠΡΟΓΡΑΜΜΑ  
ΔΙΚΑΙΗΣ ΑΝΑΠΤΥΞΙΑΚΗΣ ΜΕΤΑΒΑΣΗΣ 2021-2027

- ☞ Οι δαπάνες που σχετίζονται με τις συμβουλευτικές υπηρεσίες ψηφιακής προβολής είναι επιλέξιμες αποκλειστικά και μόνο στην περίπτωση που καταλήγουν σε εφαρμογή από την πλευρά των επιχειρήσεων των προτεινόμενων παρεμβάσεων.
- ☞ Δεν είναι επιλέξιμο το κόστος για προβολή του διαφημιστικού μηνύματος σε blog, προσωπικές ιστοσελίδες
- ☞ Δεν αποτελεί επιλέξιμη δαπάνη το κόστος για τη χρήση Μέσων Μαζικής Επικοινωνίας (π.χ. αγορά χρόνου σε ραδιοτηλεοπτικά/τηλεοπτικά μέσα)
- Συμμετοχή σε εμπορικές εκθέσεις
  - Επιλέξιμες είναι αποκλειστικά οι δαπάνες μίσθωσης, εγκατάστασης, μεταφοράς εκθεμάτων και διαχείρισης περιπτέρου για τη συμμετοχή της επιχείρησης σε οποιαδήποτε εμπορική έκθεση.
    - ☞ Η συμμετοχή της επιχείρησης σε εμπορικές εκθέσεις επιτρέπεται μόνον με την ιδιότητα του εκθέτη.
    - ☞ Οι εκθέσεις να αφορούν στο χρονικό διάστημα από την υποβολή της αίτησης χρηματοδότησης και μέχρι την ολοκλήρωση του έργου.
    - ☞ Σε περίπτωση συγχρηματοδότησης από άλλο φορέα η εν λόγω δαπάνη δε θεωρείται επιλέξιμη.
- Τεχνικές Μελέτες απαραίτητως συνδεδεμένες με δαπάνες του επενδυτικού σχεδίου

#### Επισημαίνεται, ότι:

Το μέγιστο επιλέξιμο κόστος ανά Πιστοποιητικό Διαχειριστικού Συστήματος είναι 5.000 € και εξετάζεται διακριτά για κάθε πιστοποιητικό το εύλογο του κόστους κατά την διαδικασία επαλήθευσης των δαπανών.

- ☞ Δεν μπορούν να επιδοτηθούν οι δαπάνες για τις υποχρεωτικές από το νόμο πιστοποιήσεις, που είναι απαραίτητες για να εκδοθεί άδεια λειτουργίας
- ☞ Όσα εκ των ανωτέρω σχετίζονται με πιστοποίηση, θα είναι επιλέξιμα μόνο εάν καταλήγουν σε λήψη της ζητούμενης Πιστοποίησης/ Διαπίστευσης.
- ☞ Οι εν λόγω δαπάνες είναι επιλέξιμες με την προϋπόθεση ότι κατά την τελική επαλήθευση /πιστοποίηση προσκομίζεται το σχετικό πιστοποιητικό που εκδίδεται από διαπιστευμένο φορέα πιστοποίησης, το οποίο θα πρέπει να έχει εκδοθεί έως την ημερομηνία της ολοκλήρωσης του επενδυτικού σχεδίου.
- ☞ Το κόστος για ανανέωση συστήματος πιστοποίησης δεν είναι επιλέξιμο.

#### Έμμεσες Δαπάνες

Κατά το χρονικό διάστημα υλοποίησης του επενδυτικού σχεδίου είναι επιλέξιμες έμμεσες δαπάνες, οι οποίες περιλαμβάνονται στο συνολικό επιχορηγούμενο Π/Υ του επενδυτικού σχεδίου και υπολογίζονται με βάση σταθερό συντελεστή 7% των άμεσων επιλέξιμων δαπανών της πράξης, σύμφωνα με το Άρθρο 54 του Καν. 1060/2021.



Με τη συγχρηματοδότηση  
της Ευρωπαϊκής Ένωσης



ΠΡΟΓΡΑΜΜΑ  
ΔΙΚΑΙΗΣ ΑΝΑΠΤΥΞΙΑΚΗΣ ΜΕΤΑΒΑΣΗΣ 2021-2027

Η εν λόγω κατηγορία δαπάνης δεν απαιτεί την προσκόμιση παραστατικών, καταβάλλεται αναλογικά με κάθε πληρωμή και το αναλογούν ύψος αυτής οριστικοποιείται κατά το στάδιο της τελικής πιστοποίησης του επενδυτικού σχεδίου.

Τονίζεται ότι στην παρούσα Δράση η κατηγορία δαπάνης «ΕΜΜΕΣΕΣ ΔΑΠΑΝΕΣ» θα περιλαμβάνεται υποχρεωτικά στο Ε.Σ. και θα ελέγχεται αυτόματα από το ΟΠΣΚΕ ως ποσοστό των επιλέξιμων άμεσων δαπανών του επενδυτικού σχεδίου του δικαιούχου.

## **B. ΓΕΝΙΚΕΣ ΕΠΙΣΗΜΑΝΣΕΙΣ ΓΙΑ ΤΙΣ ΔΑΠΑΝΕΣ**

Επισημαίνεται ότι:

- Δεν θεωρούνται επιλέξιμες οι δαπάνες που πραγματοποιούνται πριν από τον χρόνο έναρξης επιλεξιμότητας δαπανών. Επισημαίνεται, ότι ως έναρξη πραγματοποίησης των δαπανών ορίζεται το πρώτο χρονικά μεταξύ είτε της έναρξης των κατασκευαστικών εργασιών που αφορούν την επένδυση είτε της πρώτης νομικά δεσμευτικής ανάληψης υποχρέωσης για την παραγγελία εξοπλισμού (π.χ. καταβολή προκαταβολής στον προμηθευτή, σύναψη ιδιωτικού συμφωνητικού / σύμβασης, αποδοχή προσφοράς κτλ.) είτε άλλης ανάληψης υποχρέωσης που καθιστά μη αναστρέψιμη την επένδυση.
- Δεν θεωρείται επιλέξιμη η δαπάνη αγοράς προκατασκευασμένων οικίσκων τύπου ISO BOX σε καμία κατηγορία δαπανών, ούτε και οι κτιριακές δαπάνες επί υφιστάμενου οικίσκου τύπου ISO BOX.
- Για την περίπτωση τιμολογίων που είναι ξενόγλωσσα (εκτός αγγλικής) και δυσκολεύουν την απόφαση για την επιλεξιμότητά τους μπορεί να ζητηθεί η μετάφραση τους στην ελληνική γλώσσα, από επίσημο φορέα. Επίσης, για την πιστοποίηση των δαπανών θα προσκομίζονται όλα τα συνοδευτικά έγγραφα και οι αντίστοιχες τραπεζικές συναλλαγές, ώστε να είναι δυνατή η ύπαρξη αξιόπιστης ελεγκτικής αλυσίδας για την προμήθεια, τη διακίνηση και την εξόφληση του προμηθευτή.
- Για τον έλεγχο των τιμών, ο αρμόδιος ΕΦ και οι Επιτροπές μπορούν να ελέγχουν τα στοιχεία αξίας του εξοπλισμού. Ο αρμόδιος ΕΦ και οι Επιτροπές μπορεί να ζητούν από το δικαιούχο, τον προμηθευτικό οίκο ή και τρίτους πρόσθετα κατά την κρίση τους στοιχεία και πληροφορίες, για εξακρίβωση της αξίας και τον έλεγχο των τιμών αυτών.
- Για τον έλεγχο του κόστους των δαπανών της επένδυσης μπορούν να χρησιμοποιούνται από τον αρμόδιο ΕΦ και τις Επιτροπές κάθε είδους αποδεικτικά στοιχεία, όπως μέθοδοι κοστολόγησης κτιριακών και άλλων κατασκευαστικών εργασιών που θα λαμβάνουν υπόψη τη φύση και το είδος των συγκεκριμένων κτιριακών κατασκευών.
- Όλες οι δαπάνες θα εξετάζονται κατά την πιστοποίησή τους για την επιλεξιμότητά τους, το εύλογο του κόστους καθώς και για τη σκοπιμότητά τους σε σχέση με την επιχείρηση και το επιχειρηματικό σχέδιο. Σε περίπτωση που οι δαπάνες που πιστοποιούνται δεν κριθούν επιλέξιμες, εύλογες ή/και σχετικές με την επιλέξιμη δραστηριότητα της επιχείρησης, θα γίνεται δεκτό μόνο το ποσό που χαρακτηρίζεται ως επιλέξιμο, εύλογο και σχετικό.
- Συμβάσεις ή Ιδιωτικά Συμφωνητικά συντάσσονται και προσκομίζονται μόνον εφόσον αυτό απαιτείται από τη Φορολογική Νομοθεσία με εξαίρεση τις δαπάνες της κατηγορίας συμβουλευτικών υπηρεσιών όπου η σύνταξη συμφωνητικού είναι υποχρεωτική, καθώς επίσης και η καταχώρηση τους στο Taxisnet.



Με τη συγχρηματοδότηση  
της Ευρωπαϊκής Ένωσης



ΠΡΟΓΡΑΜΜΑ  
ΔΙΚΑΙΗΣ ΑΝΑΠΤΥΞΙΑΚΗΣ ΜΕΤΑΒΑΣΗΣ 2021-2027

- Δεν γίνονται αποδεκτές ως επιλέξιμες δαπάνες, πάσης φύσεως παραστατικά αυτοτιμολόγησης (τιμολόγια αυτοπαράδοσης κ.ά.), καθώς και τιμολόγια λήψης υπηρεσιών.
- Ο Φόρος Προστιθέμενης Αξίας (ΦΠΑ) είναι επιλέξιμη δαπάνη, εφ' όσον ο δικαιούχος δεν έχει δικαίωμα έκπτωσης του ΦΠΑ σύμφωνα με τις διατάξεις του κώδικα ΦΠΑ όπως εκάστοτε ισχύει. Ειδικότερα, είναι επιλέξιμη δαπάνη εφ' όσον βαρύνει δαπάνες που χρησιμοποιούνται για την άσκηση εξαιρούμενων ή απαλλασσόμενων του ΦΠΑ δραστηριοτήτων του δικαιούχου.
- Στις περιπτώσεις που ο ΦΠΑ βαρύνει δαπάνες οι οποίες χρησιμοποιούνται τόσο για την άσκηση δραστηριοτήτων για τις οποίες δεν παρέχεται δικαίωμα έκπτωσης όσο και για την άσκηση δραστηριοτήτων για τις οποίες παρέχεται το σχετικό δικαίωμα, ο ΦΠΑ είναι επιλέξιμη δαπάνη κατά το ποσοστό που δεν μπορεί να ανακτηθεί. Σημειώνεται ότι, όταν ο ΦΠΑ είναι επιλέξιμη δαπάνη, συμπεριλαμβάνεται στον επιχορηγούμενο π/υ και σε καμία περίπτωση δεν τον προσαυξάνει.
- Η δαπάνη χρηματοδοτικής μίσθωσης εξοπλισμού είναι μη επιλέξιμη.

#### **Δεν αποτελούν επιλέξιμες δαπάνες οι παρακάτω:**

- ☞ Χρεωστικοί τόκοι, εκτός επιχορηγήσεων που δίνονται υπό τη μορφή επιδότησης επιτοκίου ή επιδότησης προμηθειών εγγύησης, οι προμήθειες χρηματοπιστωτικών συναλλαγών, τα έξοδα συναλλάγματος και οι χρεωστικές συναλλαγματικές διαφορές, καθώς και τα λοιπά καθαρά χρηματοοικονομικά έξοδα του δικαιούχου.
- ☞ Οι δαπάνες που αφορούν σε παραστατικά, που δεν έχουν εξοφληθεί πριν την καταληκτική ημερομηνία ολοκλήρωσης της επένδυσης.
- ☞ Κρατήσεις υπέρ του ίδιου του δικαιούχου ή για λογαριασμό του ή παρακρατήσεις, που επιστρέφουν στο δικαιούχο με οποιοδήποτε τρόπο.
- ☞ Οι δαπάνες για πρόστιμα, χρηματικές ποινές και έξοδα για την επίλυση διαφορών.
- ☞ **Πάσης φύσεως μηχανήματα και εξοπλισμός που χρησιμοποιούν ορυκτά καύσιμα (π.χ. άνθρακας, πετρέλαιο, βενζίνη, φυσικό αέριο κ.λπ.) για τη λειτουργία τους. Σημειώνεται ότι και τα Plug-In Hybrid οχήματα δεν είναι επιλέξιμα, διότι κινούνται και με την χρήση ορυκτών καυσίμων.**

#### **6.1 ΠΡΟΥΠΟΛΟΓΙΣΜΟΣ & ΔΙΑΡΚΕΙΑ ΥΛΟΠΟΙΗΣΗΣ**

Ο συνολικός επιχορηγούμενος προϋπολογισμός εκάστου επενδυτικού σχεδίου μπορεί να κυμαίνεται από **20.000 € έως 150.000 €**. Αιτήσεις χρηματοδότησης με υποβαλλόμενο προϋπολογισμό μικρότερο των 20.000€ δεν δύνανται να υποβληθούν.

Εφόσον το επενδυτικό σχέδιο περιλαμβάνει δαπάνες που αθροιστικά υπερβαίνουν τις 150.000€ το υπερβάλλον ποσό λογίζεται στο σύνολο του ως ιδιωτική συμμετοχή. Επισημαίνεται πως, το σύνολο του επενδυτικού σχεδίου, συμπεριλαμβανομένου και του υπερβάλλοντος κόστους, αποτελεί αντικείμενο αξιολόγησης, παρακολούθησης και ελέγχου.

Σε κάθε περίπτωση δεν δύναται να εγκριθεί/πιστοποιηθεί συνολικός επιχορηγούμενος προϋπολογισμός μικρότερος από το ελάχιστο όριο των 20.000 €.



Με τη συγχρηματοδότηση  
της Ευρωπαϊκής Ένωσης



ΠΡΟΓΡΑΜΜΑ  
ΔΙΚΑΙΗΣ ΑΝΑΠΤΥΞΙΑΚΗΣ ΜΕΤΑΒΑΣΗΣ 2021-2027

### **Διάρκεια Υλοποίησης Επενδυτικού Σχεδίου**

Η προθεσμία ολοκλήρωσης των χρηματοδοτούμενων επενδύσεων δεν μπορεί να υπερβαίνει τους **δεκαοχτώ (18) μήνες από την ημερομηνία ηλεκτρονικής κοινοποίησης της οριστικής έγκρισης της αίτησης χρηματοδότησης (αποτέλεσμα αξιολόγησης ή αποτέλεσμα αξιολόγησης ένστασης).**

Η διάρκεια υλοποίησης μιας πράξης αφορά στην απαραίτητη χρονική περίοδο για την ολοκλήρωση του φυσικού και οικονομικού αντικειμένου της πράξης, μέχρι τη στιγμή που θα έχουν εκπληρωθεί οι ειδικότεροι στόχοι, όροι και υποχρεώσεις που τίθενται στην απόφαση ένταξής της.

Αιτήματα παράτασης υλοποίησης δε δύναται να υποβληθούν, εκτός αν συντρέχουν λόγοι ανωτέρας βίας όπως ορίζει ο Ν. 3885/2010 άρθρο 23.

## **7. ΧΡΗΜΑΤΟΔΟΤΙΚΟ ΣΧΗΜΑ**

Η υλοποίηση του επενδυτικού σχεδίου καλύπτεται από τη δημόσια δαπάνη και την ιδιωτική συμμετοχή. Η δημόσια δαπάνη για όλα τα επενδυτικά σχέδια ανέρχεται στο **70%** του επιχορηγούμενου προϋπολογισμού, ενώ το υπόλοιπο ποσό καλύπτεται από ιδιωτική συμμετοχή.

Η ιδιωτική συμμετοχή δύναται να καλυφθεί είτε με ίδιους πόρους, είτε με τραπεζικό δανεισμό, είτε με συνδυασμό και των δύο.

Ο τραπεζικός δανεισμός δεν είναι υποχρεωτικός. Εάν χρησιμοποιηθεί θα πρέπει να έχει τη μορφή τραπεζικού δανείου ή ομολογιακού δανείου εκδιδόμενου σε δημόσια ή μη εγγραφή, ή δανείου από άλλους χρηματοδοτικούς οργανισμούς, **αποκλειόμενης της μορφής αλληλόχρεου λογαριασμού**. Επιτρέπεται η κίνηση του ανωτέρου δανείου να γίνεται και μέσω αλληλόχρεου λογαριασμού, εφόσον υπάρχει ξεχωριστή πράξη στον εν λόγω λογαριασμό, από την οποία να προκύπτει ότι το δάνειο προορίζεται για την υλοποίηση της επένδυσης, με σαφή αναφορά των όρων σύναψης του δανείου. Εφόσον η επιχείρηση προσφύγει σε τραπεζικό δανεισμό για την κάλυψη μέρους ή/και του συνόλου της ιδιωτικής συμμετοχής, θα πρέπει να προσκομίσει κατά την υλοποίηση της επένδυσης, αντίγραφο της σχετικής σύμβασης με τις απαραίτητες πρόσθετες πράξεις, εφόσον η κίνηση του δανείου λάβει χώρα μέσω ανοικτού αλληλόχρεου λογαριασμού.

Εφόσον η δικαιούχος προχωρήσει στη λήψη δανείου, αυτό δύναται να υποστηρίζεται από τα χρηματοδοτικά εργαλεία του ΕΣΠΑ, συμπεριλαμβανομένου του όποιου εργαλείου υποστηρίζεται από το ΤΔΜ. Σε περίπτωση συνδυασμού χρηματοδοτικών εργαλείων τότε:

- Οι διατάξεις που ισχύουν για τα χρηματοδοτικά εργαλεία του ΕΣΠΑ εφαρμόζονται σε όλες τις μορφές στήριξης για τις εν λόγω πράξεις.



Με τη συγχρηματοδότηση  
της Ευρωπαϊκής Ένωσης



ΠΡΟΓΡΑΜΜΑ  
ΔΙΚΑΙΗΣ ΑΝΑΠΤΥΞΙΑΚΗΣ ΜΕΤΑΒΑΣΗΣ 2021-2027

- Πρέπει να τηρούνται οι ισχύοντες κανόνες της Ένωσης περί κρατικών ενισχύσεων και συνδυασμού επιχορηγήσεων με χρηματοδοτικά εργαλεία του ΕΣΠΑ.
- Μπορεί ο συνδυασμός τους να καλύπτει την ίδια δαπάνη υπό τον όρο ότι το άθροισμα όλων των συνδυασμένων μορφών στήριξης δεν υπερβαίνει το συνολικό ποσό της συγκεκριμένης δαπάνης (το τμήμα χρηματοδοτικού εργαλείου υποστηριζόμενο από το ΕΣΠΑ μαζί με την Επιχορήγηση να είναι μικρότερο ή ίσο του επιχορηγούμενου Π/Υ του επενδυτικού σχεδίου).
- Οι επιχορηγήσεις δεν δύναται να χρησιμοποιούνται για την αποπληρωμή στήριξης που ελήφθη από χρηματοδοτικά εργαλεία του ΕΣΠΑ.
- Αν το τραπεζικό δάνειο υποστηρίζεται από τα χρηματοδοτικά εργαλεία του ΕΣΠΑ και χορηγείται με τον Κανονισμό ΕΕ 2023/2831 εμπεριέχει ενίσχυση και το Ακαθάριστο Ισοδύναμο Επιχορήγησης (ΑΙΕ) αυτού, σωρεύεται με την επιχορήγηση του επενδυτικού σχεδίου στο πλαίσιο της παρούσας δράσης κατά τον υπολογισμό του ορίου που θέτει ο Κανονισμός ΕΕ 2023/2831 και των προβλεπόμενων σχετικών ορίων των Κανονισμών ενισχύσεων ήσσονος σημασίας και δε δύναται να ξεπεραστεί.
- Τα χρηματοδοτικά εργαλεία του ΕΣΠΑ δεν δύναται να χρησιμοποιούνται για τη προχρηματοδότηση επιχειρήσεων.
- Το επενδυτικό δάνειο μπορεί να λαμβάνεται και σε ξένο νόμισμα.

**Η καταβολή της ιδιωτικής συμμετοχής της δικαιούχου επιχείρησης αποδεικνύεται με την εξόφληση των παραστατικών, κατά την πιστοποίηση του φυσικού και οικονομικού αντικειμένου.**

## **8. ΔΙΑΔΙΚΑΣΙΑ ΥΠΟΒΟΛΗΣ ΑΙΤΗΣΗΣ ΧΡΗΜΑΤΟΔΟΤΗΣΗΣ**

Η αίτηση χρηματοδότησης υποβάλλεται **υποχρεωτικά**, αποκλειστικά **ηλεκτρονικά** μέσω του Ολοκληρωμένου Πληροφοριακού Συστήματος Διαχείρισης Κρατικών Ενισχύσεων (ΟΠΣΚΕ) (<https://app.opske.gr/>) και συνοδεύεται από όλα τα δικαιολογητικά που προβλέπονται στο ΠΑΡΑΡΤΗΜΑ ΙΙΙ: «Δικαιολογητικά Υποβολής / Ένταξης». Αιτήσεις χρηματοδότησης στις οποίες δεν έχουν συμπληρωθεί όλα τα υποχρεωτικά προς συμπλήρωση πεδία του ΟΠΣΚΕ, δεν θα είναι δυνατό να υποβληθούν και να προχωρήσουν στο επόμενο στάδιο. Επισημαίνεται πως, εφόσον η συνολική βαθμολογία που συγκεντρώνει η αίτηση υπολείπεται αυτής που ορίζεται στο κεφάλαιο ΔΙΚΑΙΟΥΧΟΙ – ΟΡΟΙ & ΠΡΟΫΠΟΘΕΣΕΙΣ ΣΥΜΜΕΤΟΧΗΣ της παρούσας δεν θα δίνεται η δυνατότητα υποβολής της αίτησης

Η Αναλυτική Πρόσκληση του Προγράμματος, καθώς και το σύνολο των εγγράφων που την συνοδεύουν, θα αναρτηθούν στις ιστοσελίδες της ΕΥΔΑΜ [www.eydam.gr](http://www.eydam.gr), του ΕΣΠΑ [www.espa.gr](http://www.espa.gr), στην ιστοσελίδα του ΟΠΣΚΕ <https://app.opske.gr/>, του [www.efepae.gr](http://www.efepae.gr), της ΕΛΑΝΕΤ [www.elanet.gr](http://www.elanet.gr) και της ΑΝΑΠΤΥΞΙΑΚΗΣ ΚΡΗΤΗΣ [www.ank.gr](http://www.ank.gr).

Επίσης μπορεί να επικοινωνεί με τους φορείς στα κάτωθι στοιχεία επικοινωνίας (E-mail / Τηλέφωνο):

- ΕΥΔΑΜ: [p.dam@mou.gr](mailto:p.dam@mou.gr)
- ΕΛΑΝΕΤ: [gogreen@elanet.gr](mailto:gogreen@elanet.gr) / 213 0166 100
- ΑΝΑΠΤΥΞΙΑΚΗ ΚΡΗΤΗΣ: [info@ank.gr](mailto:info@ank.gr) / 281 0302 400



Με τη συγχρηματοδότηση  
της Ευρωπαϊκής Ένωσης



ΠΡΟΓΡΑΜΜΑ  
ΔΙΚΑΙΗΣ ΑΝΑΠΤΥΞΙΑΚΗΣ ΜΕΤΑΒΑΣΗΣ 2021-2027



Οι ημερομηνίες έναρξης και λήξης υποβολής των αιτήσεων χρηματοδότησής, παρουσιάζονται στον ακόλουθο πίνακα:

Έναρξη υποβολής αιτήσεων	Λήξη υποβολής αιτήσεων
08/05/2025 και ώρα 13:00	10/07/2025 και ώρα 15:00

Η ΕΥΔΑΜ διατηρεί το δικαίωμα τροποποίησης των ανωτέρω ημερομηνιών με βάση την πορεία υποβολής των έργων. Κάθε τροποποίηση των ανωτέρω στοιχείων θα δημοσιεύεται στην ιστοσελίδα της ΕΥΔΑΜ [www.eydam.gr](http://www.eydam.gr) και του ΕΣΠΑ.

Για να θεωρηθεί ότι η διαδικασία ηλεκτρονικής υποβολής ολοκληρώθηκε εμπρόθεσμα, θα πρέπει η υποβολή της αίτησης να ολοκληρωθεί μέχρι την καταληκτική ημερομηνία και ώρα. Σε περίπτωση υποβολής και στη συνέχεια επανεπεξεργασίας της αίτησης, ως ημερομηνία υποβολής για την τεκμηρίωση του εμπρόθεσμου λαμβάνεται υπόψη η τελική-οριστική υποβολή. Αιτήσεις οι οποίες κατά την καταληκτική ημερομηνία υποβολής βρίσκονται σε κατάσταση επανεπεξεργασίας λογίζονται ως μη υποβληθείσες και δεν θα αξιολογούνται.

**Μετά τη λήξη της προθεσμίας ηλεκτρονικής υποβολής δεν γίνεται αποδεκτή καμία υποβολή/οριστικοποίηση αίτησης χρηματοδότησης. Οι αιτήσεις χρηματοδότησης που θα υποβληθούν εκπρόθεσμα δεν θα αξιολογούνται.**

Είναι επιτρεπτή αποκλειστικά μια και μοναδική αίτηση χρηματοδότησης ανά Α.Φ.Μ., καθώς και μόνο μία συμμετοχή ανά φορέα επένδυσης (εταίρος/μέτοχος/επιχείρηση) σε αίτηση χρηματοδότησης που να αφορά υπό σύσταση επιχείρηση. Στην περίπτωση που από τη διαδικασία επαλήθευσης προκύψει ότι δεν τηρήθηκαν οι εν λόγω προϋποθέσεις, όλες οι σχετικές αιτήσεις θα απορρίπτονται.

Οι νέες (υφιστάμενες) επιχειρήσεις πραγματοποιούν είσοδο στο ΟΠΣΚΕ με τους κωδικούς ΑΑΔΕ της επιχείρησης και ορίζουν Συντονιστή ΟΠΣΚΕ πράξης για τη συγκεκριμένη δράση στο προφίλ τους. Ο Συντονιστής πρέπει να είναι φυσικό πρόσωπο που επίσης διαθέτει προφίλ στο ΟΠΣΚΕ. Για τις υπό σύσταση επιχειρήσεις ο Συντονιστής πραγματοποιεί είσοδο στο ΟΠΣΚΕ με τους δικούς του κωδικούς TaxisNet, ορίζει υποδράση και, μέσω της επιλογής προσθήκη δικαιούχου, δημιουργεί την βασική καρτέλα στοιχείων για την υπό σύσταση επιχείρηση.

Ο **Συντονιστής ΟΠΣΚΕ** διαχειρίζεται το σύνολο των απαιτούμενων ενεργειών της πράξης στο ΟΠΣΚΕ, από την έναρξη μέχρι και την ολοκλήρωση της, για λογαριασμό του Δικαιούχου της ενίσχυσης. Ως Συντονιστές ΟΠΣΚΕ μπορούν να οριστούν και εξουσιοδοτημένα φυσικά πρόσωπα του Δικαιούχου (π.χ. Νόμιμος Εκπρόσωπος, Λογιστής).



Με τη συγχρηματοδότηση  
της Ευρωπαϊκής Ένωσης



ΠΡΟΓΡΑΜΜΑ  
ΔΙΚΑΙΗΣ ΑΝΑΠΤΥΞΙΑΚΗΣ ΜΕΤΑΒΑΣΗΣ  
2021-2027

Επιπλέον, σε σχετικό πεδίο στο έντυπο αίτησης χρηματοδότησης, ο νόμιμος εκπρόσωπος του δικαιούχου καθορίζει τον **Υπεύθυνο Έργου** (δύναται να είναι ο ίδιος ή τρίτο πρόσωπο), ο οποίος έχει την γενική εποπτεία του έργου. Στις αρμοδιότητές του περιλαμβάνονται η ευθύνη του συνολικού προγραμματισμού, συντονισμού, παρακολούθησης και ελέγχου της πορείας υλοποίησης του Φυσικού και Οικονομικού Αντικειμένου της επένδυσης, ώστε να εξασφαλίζεται η διαρκής εναρμόνιση του Έργου με τις υποχρεώσεις, τις κατευθύνσεις, τις οδηγίες και τους στόχους της Δράσης. Επιπλέον, έχει την ευθύνη της επικοινωνίας με τον ΕΦ για θέματα σχετικά με την πορεία υλοποίησης της επένδυσης ή την εκτέλεση ενεργειών/διορθωτικών αλλαγών που προβλέπονται από την Πρόσκληση της δράσης και απαιτούνται για την ομαλή και εναρμονισμένη με τα οριζόμενα αυτής, υλοποίηση της επένδυσης.

**Οι Δικαιούχοι φέρουν την ευθύνη της πλήρους και ορθής συμπλήρωσης της ηλεκτρονικής τους αίτησης χρηματοδότησης, καθώς και την ευθύνη της εμπρόθεσμης υποβολής αυτής.**

Κάθε αίτηση χρηματοδότησης, κατά την αρχικοποίηση της υποβολής στο ΟΠΣΚΕ λαμβάνει μοναδικό ενάριθμο κωδικό. Ο δυνητικός δικαιούχος της Δράσης, μέσω του συντονιστή του, υποχρεούται σωρευτικά:

- Να συμπληρώσει στο ΟΠΣΚΕ όλα τα σχετικά πεδία της αίτησης (επισημαίνεται πως η βαθμολογία της αίτησης υπολογίζεται αυτόματα από το σύστημα, βάσει κριτηρίων, όπως αυτά αναλυτικά περιγράφονται στο ΠΑΡΑΡΤΗΜΑ IV: «Κριτήρια Βαθμολόγησης Αιτήσεων» της παρούσας και για τον υπολογισμό της λαμβάνονται υπόψη τα στοιχεία που συμπληρώθηκαν στο έντυπο υποβολής της αίτησης ή ελήφθησαν διαλειτουργικά, ως εκ τούτου απαιτείται πολύ προσεκτική συμπλήρωση).
- Να επισυνάψει στο ΟΠΣΚΕ όλα τα δικαιολογητικά που προβλέπονται στο ΠΑΡΑΡΤΗΜΑ III: «Δικαιολογητικά Υποβολής / Ένταξης», εκ των οποίων θα τεκμαίρεται με ασφάλεια η τήρηση όλων των όρων και των προϋποθέσεων της παρούσας.
- Να οριστικοποιήσει την αίτηση ώστε αυτή να καταστεί διαθέσιμη προς επεξεργασία σε επόμενο στάδιο.

Διευκρινίζεται ότι, δεν υπάρχει δυνατότητα επεξεργασίας επιμέρους πεδίων του ΟΠΣΚΕ που αντλούνται υποχρεωτικά μέσω της διαλειτουργικότητας με άλλες βάσεις δεδομένων του Δημοσίου (π.χ. μέσω ΑΑΔΕ: Ημερομηνία Έναρξης Εργασιών, ΚΑΔ, κ.α.) και συμπληρώνονται αυτόματα. Σε περίπτωση που από τα ληφθέντα από δημόσιες βάσεις δεδομένων στοιχεία, προκύπτει μη ικανοποίηση έστω και μιας εκ των τυπικών προϋποθέσεων συμμετοχής, είτε δεν θα είναι δυνατή η ολοκλήρωση της υποβολής της αίτησης χρηματοδότησης στο ΟΠΣΚΕ είτε αυτή θα χαρακτηριστεί ως μη επιλέξιμη.

Ο Συντονιστής, αφού υποβάλλει την αίτηση χρηματοδότησης για την δικαιούχο, με την επιλογή «Επανεπεξεργασία» του ΟΠΣΚΕ, έχει τη δυνατότητα να προβεί σε διορθώσεις/τροποποιήσεις αυτής, έως την ημερομηνία λήξης της προθεσμίας υποβολής.

Σημειώνεται, πως επιτρέπεται η επανεπεξεργασία της οριστικοποιημένης ηλεκτρονικής αίτησης χρηματοδότησης της επιχείρησης από τον δυνητικό δικαιούχο, υπό την προϋπόθεση να οριστικοποιηθεί μέχρι την καταληκτική ημερομηνία υποβολής των επενδυτικών σχεδίων. Η



Με τη συγχρηματοδότηση  
της Ευρωπαϊκής Ένωσης



ΠΡΟΓΡΑΜΜΑ  
ΔΙΚΑΙΗΣ ΑΝΑΠΤΥΞΙΑΚΗΣ ΜΕΤΑΒΑΣΗΣ 2021-2027

επανεπεξεργασία πραγματοποιείται από τους δυνητικούς δικαιούχους και συγκεκριμένα από τον δηλωθέντα συντονιστή (δηλωθείσες σχέσεις ΟΠΣΚΕ) μέσω του Ολοκληρωμένου Πληροφοριακού Συστήματος Κρατικών Ενισχύσεων. Με την επιλογή αυτή τα δεδομένα που έχουν καταχωρηθεί στο ΟΠΣΚΕ για τη συγκεκριμένη αίτηση χρηματοδότησης είναι διαθέσιμα για διόρθωση/τροποποίηση. **Προσοχή:** Σε αυτή την περίπτωση απαιτείται εκ νέου Υποβολή της αίτησης ώστε να είναι έγκυρη και να προχωρήσει σε επόμενα στάδια (Αξιολόγηση), ενώ πρέπει να σημειωθεί ότι λαμβάνεται υπόψη η τελευταία ημερομηνία υποβολής (επανυποβολής) για να θεωρηθεί η αίτηση εμπρόθεσμη. Αιτήσεις, οι οποίες κατά την καταληκτική ημερομηνία υποβολής βρίσκονται σε κατάσταση επανεπεξεργασίας, λογίζονται ως μη υποβληθείσες και δεν θα αξιολογούνται. Επιπλέον, σε περίπτωση τροποποίησης των στοιχείων των σχετικών βάσεων δεδομένων κατά την περίοδο επεξεργασίας -υποβολής της αίτησης χρηματοδότησης, χωρίς οι τροποποιήσεις αυτές να έχουν αποτυπωθεί στην ηλεκτρονική αίτηση μέσω της διαλειτουργικότητας, ή σε περίπτωση τροποποίησής τους μετά την τελική οριστικοποίηση της αίτησης, τα νέα στοιχεία δε θα λαμβάνονται υπόψη σε κανένα από τα στάδια της διαδικασίας αξιολόγησης (επιλεξιμότητα - ενστάσεις).

Η αίτηση χρηματοδότησης επέχει θέση υπεύθυνης δήλωσης του άρθρου 8 του ν.1599/1986 (ΦΕΚ Α'75) για τα στοιχεία που αναφέρονται σε αυτήν. Συνεπώς, θα πρέπει να εμφανίζει ταυτότητα περιεχομένου και συνέπεια με τα συνημμένα δικαιολογητικά. Διόρθωση ή τροποποίηση ή συμπλήρωση των αιτήσεων, συμπλήρωση τυχόν ελλειπόντων στοιχείων, έστω και συμπληρωματικών ή διευκρινιστικών, δεν επιτρέπεται μετά την καταληκτική ημερομηνία ηλεκτρονικής υποβολής. Η ανακρίβεια των στοιχείων που δηλώνονται στην αίτηση επισύρει τις προβλεπόμενες ποινικές και διοικητικές κυρώσεις.

Η υποβολή αίτησης συμμετοχής στη δράση συνιστά εξουσιοδότηση προς την ΕΥΔΑΜ και τον ΕΦΕΠΑΕ, για συλλογή στοιχείων που βρίσκονται καταχωρισμένα σε βάσεις δεδομένων (π.χ. ΑΑΔΕ, ΕΡΓΑΝΗ, Γ.Ε.ΜΗ κ.α.), καθώς και για την περαιτέρω επεξεργασία από τις αρμόδιες υπηρεσίες, των προσωπικών δεδομένων, συμπεριλαμβανομένων και των ευαίσθητων, τα οποία και τηρούνται:

- για τις ανάγκες υλοποίησης της δράσης (ενδεικτικά: αυτόματη προσυμπλήρωση πεδίων ΟΠΣΚΕ μέσω διασύνδεσης με ΑΑΔΕ, έλεγχοι και διασταυρώσεις κατά την υποβολή, αξιολόγηση, παρακολούθηση τήρησης των υποχρεώσεων των Δικαιούχων),
- για το σκοπό εξαγωγής στατιστικών δεδομένων (δεικτών) και
- για το σκοπό της διενέργειας ερευνών και της εκπόνησης μελετών για την αξιολόγηση της Δράσης.

Σε κάθε περίπτωση διασφαλίζεται η τήρηση της νομοθεσίας περί προσωπικών δεδομένων βάσει του ν. 4624/2019, όπως ισχύει.

Η δικαιούχος αποδέχεται ότι, τα μηνύματα που θα αποστέλλονται μέσω ηλεκτρονικού ταχυδρομείου και ειδικότερα στην ηλεκτρονική διεύθυνση e-mail που έχει δηλώσει/επιβεβαιώσει κατά την εγγραφή του ως χρήστης του ΟΠΣΚΕ, (την οποία μπορεί να



Με τη συγχρηματοδότηση  
της Ευρωπαϊκής Ένωσης



ΠΡΟΓΡΑΜΜΑ  
ΔΙΚΑΙΗΣ ΑΝΑΠΤΥΞΙΑΚΗΣ ΜΕΤΑΒΑΣΗΣ 2021-2027

επικαιροποιεί/επιβεβαιώνει εκ νέου στο προφίλ επικοινωνίας όπου εμφανίζεται, καθώς και στην ηλεκτρονική διεύθυνση που έχει δηλώσει/επιβεβαιώσει κατά την εγγραφή του ως χρήστης του ΟΠΣΚΕ ο συντονιστής, όπως αυτή τυχόν έχει επικαιροποιηθεί και ισχύει), επέχουν θέση κοινοποίησης και συνεπάγονται την έναρξη όλων των εννόμων συνεπειών και προθεσμιών, καθώς και ότι αποτελεί αποκλειστική ευθύνη της επιχείρησης/δικαιούχου η παρακολούθηση της εν λόγω ηλεκτρονικής δ/νσης και η ενημέρωση του ΕΦ για τυχόν αλλαγές των στοιχείων επικοινωνίας της.

#### **Δικαιολογητικά συμμετοχής/ένταξης**

Οι δυνητικοί δικαιούχοι οφείλουν με την υποβολή της ηλεκτρονικής αίτησης χρηματοδότησης να επισυνάψουν στο ΟΠΣΚΕ όλα τα δικαιολογητικά που προβλέπονται στο ΠΑΡΑΡΤΗΜΑ ΙΙΙ: «Δικαιολογητικά Υποβολής / Ένταξης» σε μη επεξεργάσιμη ηλεκτρονική μορφή.

Το σύνολο των δικαιολογητικών που θα επισυναφθούν θα πρέπει να είναι της μορφής αρχείων: .pdf, .jpg, .png (συστήνεται η χρήση αρχείων τύπου pdf) και να έχει συνολικό μέγεθος μικρότερο των 50 MB. Επιπλέον, κάθε μεμονωμένο αρχείο θα πρέπει να είναι μικρότερο από 10 MB. Παρέχεται η δυνατότητα επισύναψης μέχρι πέντε (5) διαφορετικών ηλεκτρονικών αρχείων για κάθε διακριτό δικαιολογητικό. Οι προαναφερθέντες περιορισμοί είναι υποχρεωτικοί και η μη συμμόρφωση με αυτούς δύναται να οδηγήσει σε αδυναμία υποβολής της αίτησης. Συμπιεσμένα αρχεία δεν είναι αποδεκτά για λόγους ασφαλείας. Για τη διευκόλυνση των ενδιαφερομένων προτείνεται, η χρήση/επισύναψη αρχείων όπως αυτά έχουν παραχθεί/δημιουργηθεί/εξαχθεί από τα πληροφοριακά συστήματα (ΑΑΔΕ κ.τλ.) χωρίς περαιτέρω επεξεργασία.

### **9. ΔΙΑΔΙΚΑΣΙΑ ΑΞΙΟΛΟΓΗΣΗΣ – ΕΝΤΑΞΗΣ/ΑΠΟΡΡΙΨΗΣ ΠΡΑΞΕΩΝ - ΕΝΣΤΑΣΕΩΝ**

#### **6.1 ΟΡΓΑΝΑ ΑΞΙΟΛΟΓΗΣΗΣ ΑΙΤΗΣΕΩΝ ΧΡΗΜΑΤΟΔΟΤΗΣΗΣ**

Στη διαδικασία αξιολόγησης των υποβληθέντων αιτήσεων εμπλέκονται τα ακόλουθα όργανα:

#### **Αξιολογητές**

Ο αξιολογητής είναι στέλεχος του ΕΦΕΠΑΕ, με σχέση εξαρτημένης εργασίας, που υποστηρίζει την επιτροπή αξιολόγησης στα παρακάτω:

1. στην επιβεβαίωση της πληρότητας υποβολής των απαιτούμενων δικαιολογητικών συμμετοχής,
2. στην επιβεβαίωση της ορθότητας των δηλούμενων στην αίτηση χρηματοδότησης στοιχείων, που δεν έχουν αντληθεί από εθνικές/δημόσιες βάσεις δεδομένων.

και εισηγείται σε αυτήν αναφορικά με την τήρηση των τυπικών προϋποθέσεων συμμετοχής, το εύλογο του προϋπολογισμού και την επιλεξιμότητα των δαπανών και επισημαίνει τυχόν διαφοροποίηση της βαθμολογίας που προέκυψε από την παραπάνω διαδικασία.



Με τη συγχρηματοδότηση  
της Ευρωπαϊκής Ένωσης



ΠΡΟΓΡΑΜΜΑ  
ΔΙΚΑΙΗΣ ΑΝΑΠΤΥΞΙΑΚΗΣ ΜΕΤΑΒΑΣΗΣ 2021-2027

## Επιτροπή Αξιολόγησης

Για τις ανάγκες της αξιολόγησης των αιτήσεων χρηματοδότησης που υποβάλλονται στο πλαίσιο της Δράσης, συστήνεται Επιτροπή Αξιολόγησης με ευθύνη της ΔΑ ΕΣΠΑ ΔΑΜ και απόφαση του Αναπληρωτή Υπουργού Εθνικής Οικονομίας και Οικονομικών, στην οποία περιγράφονται οι αρμοδιότητες, ορίζονται τα μέλη της, τα αντίστοιχα αναπληρωματικά μέλη και ό,τι άλλο απαιτείται σχετικά με τη διαδικασία αξιολόγησης. Σε περίπτωση που παραστεί ανάγκη, είναι δυνατή η σύσταση επιπρόσθετων Επιτροπών Αξιολόγησης για την εξέταση των αιτήσεων.

Τα μέλη της Επιτροπής Αξιολόγησης δεν δύνανται να συμμετέχουν στην παρακολούθηση και την παραλαβή έργων που αξιολόγησαν (Όργανο Ελέγχου, Επιτροπή Παραλαβής κ.λπ.).

## Διαχειριστική Αρχή Προγράμματος Δίκαιης Αναπτυξιακής Μετάβασης

Η ΔΑ ΕΣΠΑ ΔΑΜ είναι υπεύθυνη για το γενικό συντονισμό της διαδικασίας αξιολόγησης και μεταξύ άλλων μεριμνά για:

- την έκδοση οριζοντίων οδηγιών, διευκρινίσεων και κατευθυντήριων γραμμών
- την παρακολούθηση και τον έλεγχο του χρονοδιαγράμματος της αξιολόγησης
- την αναζήτηση στοιχείων Εθνικών Βάσεων Δεδομένων (όπου απαιτείται)
- τις σχετικές εισηγήσεις προς τον Αναπληρωτή Υπουργό Εθνικής Οικονομίας και Οικονομικών προκειμένου να εκδοθούν η/οι σχετική/ές Απόφαση/άσεις, Έγκριση Αποτελεσμάτων Αξιολόγησης και Ένταξης.

### 6.1 ΔΙΑΔΙΚΑΣΙΑ ΑΞΙΟΛΟΓΗΣΗΣ – ΚΡΙΤΗΡΙΑ ΑΞΙΟΛΟΓΗΣΗΣ

Μετά το πέρας της καταληκτικής ημερομηνίας της ηλεκτρονικής υποβολής των αιτήσεων χρηματοδότησης, ακολουθεί η διαδικασία αξιολόγησης, με την ευθύνη της ΔΑ ΕΣΠΑ ΔΑΜ και την υποστήριξη του ΕΦΕΠΑΕ.

Βασικές αρχές που διέπουν τη διαδικασία αξιολόγησης είναι οι εξής:

- Ο αξιολογητής & τα μέλη της επιτροπής αξιολόγησης δεν ταυτίζονται με το συντάκτη του επενδυτικού σχεδίου και δεν συνδέονται με κανένα τρόπο με αυτό.
- Ο αξιολογητής & η επιτροπή αξιολόγησης προβαίνει στην αξιολόγηση των επενδυτικών σχεδίων μέσω του Ολοκληρωμένου Πληροφοριακού Συστήματος Κρατικών Ενισχύσεων (ΟΠΣΚΕ).
- Η αξιολόγηση είναι συγκριτική και πραγματοποιείται ως εξής:

### 1ο στάδιο αξιολόγησης

Το στάδιο αυτό διενεργείται από αξιολογητές. Κάθε συστηματικά διαθέσιμη πρόταση, ανατίθεται από τον ΕΦΕΠΑΕ σε έναν (1) αξιολογητή, στέλεχός του, ο οποίος διενεργεί τον έλεγχο πληρότητας των δικαιολογητικών και πλήρωσης των προϋποθέσεων συμμετοχής, επιλεξιμότητας δαπανών, το εύλογο κόστους, τυχόν διαφοροποίηση της βαθμολογίας ενώ επιβεβαιώνει την ορθότητα των δηλούμενων, στην αίτηση χρηματοδότησης στοιχείων που δεν έχουν αντληθεί από Εθνικές Βάσεις Δεδομένων, λαμβάνοντας υπόψη το σύνολο των στοιχείων, δικαιολογητικών και ηλεκτρονικών εγγράφων τεκμηρίωσης κάθε αιτήματος χρηματοδότησης, όπως αυτά περιγράφονται στο Κεφάλαιο «ΔΙΚΑΙΟΥΧΟΙ ΤΗΣ ΔΡΑΣΗΣ – ΌΡΟΙ & ΠΡΟΫΠΟΘΕΣΕΙΣ



ΣΥΜΜΕΤΟΧΗΣ», που έχουν καταχωρηθεί στην αίτηση χρηματοδότησης και αναρτηθεί σε ηλεκτρονική μορφή στο ΟΠΣΚΕ από τον δυνητικό δικαιούχο.

**Διευκρινίζεται ότι δεν προβλέπεται η αναζήτηση τυχόν ελλειπόντων δικαιολογητικών. Ως εκ τούτου οποιαδήποτε έλλειψη δικαιολογητικού που δεν επιτρέπει την εξαγωγή ασφαλούς συμπεράσματος για την τήρηση των ειδικών προϋποθέσεων συμμετοχής στη δράση, χαρακτηρίζεται ως ουσιώδης και καθιστά την αίτηση απορριπτέα.**

Με την αξιολόγηση όλων των αιτήσεων διαβιβάζονται οι εξετασθείσες αιτήσεις στην Επιτροπή Αξιολόγησης. Δύναται να γίνει τμηματική διαβίβαση των εξετασθεισών αιτήσεων στην Επιτροπή Αξιολόγησης (π.χ. όλων των υποβληθεισών αιτημάτων χρηματοδότησης).

## 2ο στάδιο αξιολόγησης

Το 2<sup>ο</sup> και τελικό στάδιο αξιολόγησης διενεργείται από την Επιτροπή Αξιολόγησης. Η Επιτροπή Αξιολόγησης λαμβάνοντας υπόψη την αξιολόγηση του προηγούμενου σταδίου, ελέγχει στο σύνολό της την κάθε αίτηση χρηματοδότησης και γνωμοδοτεί για τα κάτωθι:

1. την επιλεξιμότητα της αίτησης (τήρηση όρων και τυπικών προϋποθέσεων συμμετοχής),
2. τη βαθμολογία της αίτησης (απαραίτητη η κάλυψη της ελάχιστης βάσης),
3. την κατηγοριοποίηση και τον χαρακτηρισμό των δαπανών,
4. το ύψος του επιλέξιμου/επιχορηγούμενου προϋπολογισμού (απαραίτητη η κάλυψη του ελάχιστου ορίου) και κατ' επέκταση της αναλογούσας δημόσιας χρηματοδότησης,

Με την ολοκλήρωση της διαδικασίας αξιολόγησης και από την Επιτροπή Αξιολόγησης συντάσσονται οι παρακάτω πίνακες:

- αιτήσεων με φθίνουσα σειρά βαθμολόγησης (συμπεριλαμβανομένου του επιλέξιμου ποσού του ΠΥ, συγχρηματοδοτούμενου και ίδιας συμμετοχής), οι οποίες χαρακτηρίστηκαν ως επιλέξιμες και ο Π/Υ της δράσης επαρκεί για την κάλυψη της αναλογούσας Δ.Χ., δηλαδή **«Εγκεκριμένες»**
- αιτήσεων οι οποίες χαρακτηρίστηκαν ως μη επιλέξιμες λόγω μη πλήρωσης όλων των όρων και των προϋποθέσεων συμμετοχής, δηλαδή **«Απορριφθείσες»**
- αιτήσεων με φθίνουσα σειρά βαθμολόγησης (συμπεριλαμβανομένου του επιλέξιμου ποσού του Π/Υ, συγχρηματοδοτούμενου και ίδιας συμμετοχής), οι οποίες χαρακτηρίστηκαν επιλέξιμες των οποίων η βαθμολογία διαμορφώθηκε κάτω από την βαθμολογική βάση ένταξης, κατά την αξιολόγηση, δηλαδή **«Εγκεκριμένες μη Επιχορηγούμενες»**

Στη συνέχεια η Επιτροπή Αξιολόγησης εισηγείται στη ΔΑ ΕΣΠΑ ΔΑΜ την έκδοση της/των Απόφασης(εων) Έγκρισης Αποτελεσμάτων Αξιολόγησης.

## Επισημάνσεις – Διευκρινήσεις επί της διαδικασίας αξιολόγησης

- ☞ Πεδία της ηλεκτρονικής αίτησης χρηματοδότησης που αντλούνται και συμπληρώνονται αυτόματα, υποχρεωτικά μέσω της διαλειτουργικότητας του ΟΠΣΚΕ από εθνικές βάσεις δεδομένων (π.χ. στοιχεία που αντλούνται/καταχωρούνται στην αίτηση μέσω ΑΑΔΕ όπως ΚΑΔ, Κύκλος Εργασιών, κ.α.) δεν δύναται να επεξεργαστούν σε κανένα στάδιο της



Με τη συγχρηματοδότηση  
της Ευρωπαϊκής Ένωσης



ΠΡΟΓΡΑΜΜΑ  
ΔΙΚΑΙΗΣ ΑΝΑΠΤΥΞΙΑΚΗΣ ΜΕΤΑΒΑΣΗΣ 2021-2027

διαδικασίας, συμπεριλαμβανομένου και αυτού της υποβολής της αίτησης. Αποκλειστική και ακέραια την ευθύνη των καταχωρήσεων στο ΟΠΣΚΕ, όσο και των καταχωρημένων στις Εθνικές Βάσεις Δεδομένων φέρει η αιτούσα επιχείρηση. Τούτέστιν, υιοθετούνται τα στοιχεία που αντλήθηκαν διαλειτουργικά και δεν δύναται να γίνουν από οποιονδήποτε χρήστη και σε οποιοδήποτε στάδιο, αλλαγές/τροποποιήσεις/καταχωρήσεις στα προαναφερθέντα πεδία, με ό,τι αυτό συνεπάγεται έστω και αν αφορούν στοιχεία τα οποία:

- ο υπαγορεύουν υποχρεώσεις υλοποίησης,
- ο διαμορφώνουν τον Π/Υ της αίτησης,
- ο διαμορφώνουν βαθμολογία κριτηρίων,
- ο οδηγούν σε μη ικανοποίηση μιας τουλάχιστον εκ των τυπικών προϋποθέσεων συμμετοχής με αποτέλεσμα να μην είναι δυνατή η ολοκλήρωση της υποβολής της αίτησης χρηματοδότησης στο ΟΠΣΚΕ.

☞ Σε οποιοδήποτε στάδιο της ως άνω περιγραφόμενης διαδικασίας, δύναται να γίνουν διασταυρώσεις με στοιχεία που τηρούνται σε Εθνικές Βάσεις Δεδομένων (π.χ. ΑΑΔΕ, ΕΡΓΑΝΗ, Γ.Ε.ΜΗ, ΕΦΚΑ-NAT), ώστε να επαληθευθεί η ακρίβεια των στοιχείων, στα υποβληθέντα στην αίτηση δικαιολογητικά και να αποφευχθούν και αντιμετωπιστούν φαινόμενα απάτης σε βάρος του ενωσιακού και εθνικού προϋπολογισμού. Σε κάθε περίπτωση τα στοιχεία που ελήφθησαν/θα ληφθούν από εθνικές βάσεις δεδομένων και θα χρησιμοποιηθούν είτε αυτούσια είτε για υπολογισμούς, **κατισχύουν** των αναγραφόμενων στα δικαιολογητικά ή των δηλωθέντων στην αίτηση και είναι αυτά που θα χρησιμοποιηθούν/υιοθετηθούν τόσο για την κρίση της αίτησης χρηματοδότησης ως επιλέξιμη ή μη, δηλαδή για την διαπίστωση περί συνδρομής ή μη όρου/προϋπόθεσης συμμετοχής, καθώς και για τον υπολογισμό της βαθμολογίας του κάθε κριτηρίου.

☞ Έλεγχος σώρευσης διενεργείται υποχρεωτικά πριν την έκδοση της Απόφασης Έγκρισης Αποτελεσμάτων Αξιολόγησης. Εφόσον το αποτέλεσμα του ελέγχου υποδείξει υπέρβαση του ορίου που θέτει ο Καν.(ΕΕ) 2023/2831 της 13ης Δεκεμβρίου 2023 (OJ EL L 15.12.2023) (De Minimis) όπως εκάστοτε ισχύει, τότε διαμορφώνονται κατάλληλα τα αποτελέσματα της αξιολόγησης. Ο έλεγχος σώρευσης ενισχύσεων διενεργείται μέσω των δηλωθέντων στον Πίνακα Επιχορηγήσεων, καθώς και μέσω της διεπαφής του Πληροφοριακού Συστήματος Σώρευσης Κρατικών Ενισχύσεων Ήσσονος Σημασίας (ΠΣΣΚΕΗΣ) με το ΟΠΣΚΕ βάσει του οποίου επιβεβαιώνεται ότι οι ενισχύσεις De Minimis που θα λάβει ο δυνητικός δικαιούχος της Δράσης, σε επίπεδο ενιαίας επιχείρησης, συναθροιζόμενες με την αναλογούσα Δ.Χ. από την παρούσα δράση, δεν υπερβαίνουν τις 300.000 ευρώ.

☞ Για τους σκοπούς σώρευσης, η περίοδος που λαμβάνεται υπόψη για τον υπολογισμό του ανώτατου επιτρεπτού ποσού των χορηγηθεισών ενισχύσεων βασίζεται στην ακριβή ημερομηνία χορήγησης της ενίσχυσης και καλύπτει ακριβώς τα τρία προηγούμενα έτη, έως δηλαδή την ίδια ημερομηνία του τρίτου έτους που προηγείται της χορήγησής της.



- ☞ Για το χαρακτηρισμό της αίτησης χρηματοδότησης ως επιλέξιμη, θα πρέπει αυτή να περιέχει όλα εκείνα τα δικαιολογητικά, σύμφωνα με τα οριζόμενα στο ΠΑΡΑΡΤΗΜΑ ΙΙΙ: «Δικαιολογητικά Υποβολής / Ένταξης» εκ των οποίων θα προκύπτει με ασφάλεια η τήρηση όλων των όρων και των προϋποθέσεων συμμετοχής, καθώς και η τήρηση των υποχρεωτικών ορίων του πίνακα δαπανών.
- ☞ Σε κάθε περίπτωση, εφόσον από τα υποβληθέντα στην αίτηση στοιχεία/δικαιολογητικά:
  - ✓ δεν δύναται να εξαχθεί με ασφάλεια η βαθμολογία κριτηρίου(ων), θα χρησιμοποιούνται μόνο τα στοιχεία εκείνα τα οποία εξάγονται με βεβαιότητα, για τον υπολογισμό του/των κριτηρίων, με ό,τι αυτό συνεπάγεται για τον επανυπολογισμό της συνολικής βαθμολογίας
  - ✓ δεν προκύπτει με ασφάλεια η τήρηση όλων των όρων και των προϋποθέσεων συμμετοχής, η πρόταση θα κρίνεται μη επιλέξιμη.

### **ΕΓΚΡΙΣΗ / ΑΠΟΡΡΙΨΗ ΑΙΤΗΣΕΩΝ ΧΡΗΜΑΤΟΔΟΤΗΣΗΣ & ΕΝΤΑΞΗ ΠΡΑΞΕΩΝ**

Σε συνέχεια της διαδικασίας αξιολόγησης, και αφού διενεργηθεί προενταξιακός έλεγχος μέσω του ΟΠΣΚΕ οριστικοποιούνται τα στοιχεία των αιτήσεων στο ΟΠΣΚΕ προκειμένου να αποτυπωθεί η τελική κατάσταση ανά πράξη δηλ. εγκεκριμένες, εγκεκριμένες μη επιχορηγούμενες, απορριφθείσες. Οι προκύπτοντες πίνακες, μαζί με το/τα πρακτικό(ά) αξιολόγησης της/των Επιτροπής/ών Αξιολόγησης, διαβιβάζονται από την ΔΑ ΕΣΠΑ ΔΑΜ στον Αναπληρωτή Υπουργό Εθνικής Οικονομίας και Οικονομικών, ο οποίος εκδίδει την/τις σχετική(ες) Απόφαση(εις) Έγκρισης Αποτελεσμάτων Αξιολόγησης. Με την έκδοση της/των Απόφασης(εων) Έγκρισης Αποτελεσμάτων Αξιολόγησης ολοκληρώνεται το έργο της Επιτροπής Αξιολόγησης.

Η/Οι απόφαση(εις) αναρτώνται στο διαδικτυακό τόπο του προγράμματος Δι@ύγεια καθώς και στους δικτυακούς τόπους της ΕΥΔΑΜ [www.eydam.gr](http://www.eydam.gr), του ΕΣΠΑ [www.espa.gr](http://www.espa.gr), στην ιστοσελίδα του ΟΠΣΚΕ <https://app.opske.gr/>, του [www.efepae.gr](http://www.efepae.gr), της ΕΛΑΝΕΤ [www.elanet.gr](http://www.elanet.gr) και της ΑΝΑΠΤΥΞΙΑΚΗΣ ΚΡΗΤΗΣ [www.ank.gr](http://www.ank.gr).

Με την έγκριση των αποτελεσμάτων της διαδικασίας αξιολόγησης, οριστικοποιούνται στο ΟΠΣΚΕ τα στοιχεία των αιτήσεων που περιλαμβάνονται στην παραπάνω Απόφαση και ο δυνητικός Δικαιούχος ενημερώνεται για την τελική αξιολόγηση της αίτησης χρηματοδότησης του, στην ηλεκτρονική διεύθυνση που έχει δηλώσει / επιβεβαιώσει κατά την εγγραφή του ως χρήστης του ΟΠΣΚΕ, την οποία μπορεί να επικαιροποιεί / επιβεβαιώνει εκ νέου στο προφίλ επικοινωνίας (όπου εμφανίζεται), καθώς και στην ηλεκτρονική διεύθυνση που έχει δηλώσει / επιβεβαιώσει κατά την εγγραφή του ως χρήστης του ΟΠΣΚΕ ο συντονιστής, όπως αυτή τυχόν έχει επικαιροποιηθεί και ισχύει.

Η ενημέρωση αυτή επέχει θέση κοινοποίησης, κατά την έννοια του άρθρου 19 του Κώδικα Διοικητικής Διαδικασίας (ν. 2690/1999, Α' 45), ολοκληρώνεται με την αποστολή ηλεκτρονικής ειδοποίησης στη δηλωθείσα στο ΟΠΣΚΕ διεύθυνση ηλεκτρονικού ταχυδρομείου και επιφέρει



Με τη συγχρηματοδότηση  
της Ευρωπαϊκής Ένωσης



ΠΡΟΓΡΑΜΜΑ  
ΔΙΚΑΙΗΣ ΑΝΑΠΤΥΞΙΑΚΗΣ ΜΕΤΑΒΑΣΗΣ 2021-2027



όλες τις νόμιμες συνέπειες σύμφωνα με το άρθρο 56, παρ. 6, σημ., δ του Ν. 4914/2022 (ΦΕΚ Α 61). Ως εκ τούτου η ημερομηνία αποστολής της ανωτέρω ηλεκτρονικής ειδοποίησης λογίζεται ως το χρονικό σημείο ανάληψης δέσμευσης χρηματοδότησης του Δικαιούχου και αποτελεί ημερομηνία έναρξης του χρόνου υλοποίησης της επένδυσης.

Οι δυνητικοί δικαιούχοι της Δράσης, για τους οποίους η αίτηση χρηματοδότησης γίνεται αποδεκτή, με την ως άνω ενημέρωσή τους λαμβάνουν γνώση για τον εγκεκριμένο Π/Υ και την αναλογούσα δημόσια δαπάνη και για το δικαίωμα υποβολής τεκμηριωμένης ένστασης (ενδικοφανής προσφυγή), σύμφωνα με όσα αναφέρονται στο Κεφάλαιο 9.3 «ΔΙΑΔΙΚΑΣΙΑ ΕΝΣΤΑΣΕΩΝ» της παρούσας πρόσκλησης.

Οι δυνητικοί δικαιούχοι της Δράσης, για τους οποίους η αίτηση χρηματοδότησης δεν γίνεται αποδεκτή, με την ως άνω ενημέρωση λαμβάνουν γνώση του λόγου απόρριψής της αίτησής τους και για το δικαίωμα υποβολής τεκμηριωμένης ένστασης (ενδικοφανής προσφυγή), σύμφωνα με όσα αναφέρονται στο Κεφάλαιο 9.3: «ΔΙΑΔΙΚΑΣΙΑ ΕΝΣΤΑΣΕΩΝ» της παρούσας πρόσκλησης.

**Εφόσον δεν υποβληθεί ένσταση επί των αποτελεσμάτων εντός της προβλεπόμενης προθεσμίας (σύμφωνα με τα οριζόμενα στην ενότητα «ΔΙΑΔΙΚΑΣΙΑ ΕΝΣΤΑΣΕΩΝ»), τεκμαίρεται ότι η επιχείρηση αποδέχεται τα αποτελέσματα της αξιολόγησης, συμπεριλαμβανομένης της πλήρους αποδοχής του τεχνικού παραρτήματος που προέκυψε από την αξιολόγηση για τις αιτήσεις που κρίθηκαν «Εγκεκριμένες».**

Η αποδοχή χρηματοδότησης συνιστά αποδοχή της εγγραφής του δικαιούχου στον κατάλογο των πράξεων, που δημοσιεύεται σύμφωνα με τα άρθρα 46-50 και το παράρτημα ΙΧ του Κανονισμού 1060/2021. Στοιχεία των εγκεκριμένων προς χρηματοδότηση ενεργειών, όπως αυτά προβλέπονται στο Άρθρο 49, παράγραφος 2 του Καν. 1060/2021, στο παράρτημα ΙΧ αυτού και στην κατά περίπτωση εφαρμοζόμενη νομική βάση του Ανταγωνισμού, θα αποτελέσουν αντικείμενο δημοσιοποίησης ή και περαιτέρω επεξεργασίας τους.

Κατόπιν κοινοποίησης του τελικού πορίσματος αξιολόγησης, ακολουθεί η διαδικασία έκδοσης της Απόφασης Ένταξης Πράξεων, η οποία παράγεται από το ΟΠΣ, μέσω των στοιχείων του ΟΠΣΚΕ, για το σύνολο των εγκεκριμένων αιτήσεων χρηματοδότησης.

Η Απόφαση Ένταξης Πράξεων εκδίδεται από τον Αναπληρωτή Υπουργό Εθνικής Οικονομίας και Οικονομικών, μετά από εισήγηση της ΔΑ ΕΣΠΑ ΔΑΜ.

## **6.1 ΔΙΑΔΙΚΑΣΙΑ ΕΝΣΤΑΣΕΩΝ**

Η δυνατότητα υποβολής ενστάσεων επί των αποτελεσμάτων αξιολόγησης προβλέπεται στην παράγραφο 7 του άρθρου 36 του ν. 4914/2022 (Α' 61) και η διαδικασία που ακολουθείται για την υποβολή και εξέταση αυτών καθορίζεται στην Α.Π. 110565/22.11.2022 (ΦΕΚ 5958/Β/22-11-2022) απόφαση του Υφυπουργού Ανάπτυξης και Επενδύσεων «Διαδικασία υποβολής και αξιολόγησης ενστάσεων επί των αποτελεσμάτων αξιολόγησης προτάσεων ένταξης στα Προγράμματα ΕΣΠΑ 2021-2027» όπως τροποποιήθηκε με τη με Α.Π. 8542/02.05.2024 (Β' 2855) Απόφαση του Αναπληρωτή Υπουργού Εθνικής Οικονομίας και Οικονομικών «Τροποποίηση της υπ' αρ. 110565/17.11.2022 υπουργικής απόφασης «Διαδικασία υποβολής και αξιολόγησης



Με τη συγχρηματοδότηση  
της Ευρωπαϊκής Ένωσης



ΕΣΠΑ  
2021-2027  
Ευρωπαϊκή Ένωση για την Ανάπτυξη

ΠΡΟΓΡΑΜΜΑ  
ΔΙΚΑΙΗΣ ΑΝΑΠΤΥΞΙΑΚΗΣ ΜΕΤΑΒΑΣΗΣ 2021-2027

ενστάσεων επί των αποτελεσμάτων αξιολόγησης προτάσεων ένταξης στα Προγράμματα ΕΣΠΑ 2021-2027.

Οι δυνητικοί δικαιούχοι που συμμετέχουν στη διαδικασία υποβολής και αξιολόγησης αιτήσεων χρηματοδότησης στο πλαίσιο πρόσκλησης, δύνανται να υποβάλουν διοικητική ένσταση (ενδικοφανή προσφυγή με την έννοια του άρθρου 25 του Ν.2690/1999) επί των αποτελεσμάτων αξιολόγησης.

Οι ενστάσεις ασκούνται άπαξ επί του αποτελέσματος της αξιολόγησης και **υποβάλλονται αποκλειστικά ηλεκτρονικά από το δικαιούχο, μέσω του ΟΠΣΚΕ (<https://app.opske.gr/>)**, επισυνάπτοντας τα δικαιολογητικά που τεκμηριώνουν τα αναφερόμενα στην ένσταση κατά την κρίση του δικαιούχου, **εντός ανατρεπτικής προθεσμίας δέκα (10) ημερολογιακών ημερών**, από την επομένη της ηλεκτρονικής κοινοποίησης της Απόφασης Έγκρισης Αποτελεσμάτων Αξιολόγησης.

Ο Συντονιστής, αφού υποβάλλει την ένσταση για την δικαιούχο και έως την ημερομηνία λήξης της προθεσμίας υποβολής, έχει τη δυνατότητα να προβεί σε διορθώσεις/τροποποιήσεις αυτής με την επιλογή «Επανεπεξεργασία» του ΟΠΣΚΕ.

Σημειώνεται πως επιτρέπεται η επανεπεξεργασία της οριστικοποιημένης ένστασης, υπό την προϋπόθεση να οριστικοποιηθεί μέχρι την καταληκτική ημερομηνία υποβολής των ενστάσεων. Η επανεπεξεργασία πραγματοποιείται από τους δυνητικούς δικαιούχους και συγκεκριμένα από τον δηλωθέντα συντονιστή (δηλωθείσες σχέσεις ΟΠΣΚΕ) μέσω του Ολοκληρωμένου Πληροφοριακού Συστήματος Κρατικών Ενισχύσεων. Με την επιλογή αυτή τα δεδομένα που έχουν καταχωρηθεί στο ΟΠΣΚΕ για τη συγκεκριμένη ένσταση είναι διαθέσιμα για διόρθωση/τροποποίηση. Προσοχή: Σε αυτή την περίπτωση απαιτείται εκ νέου υποβολή της. Σε περίπτωση υποβολής και στη συνέχεια επανεπεξεργασίας της ένστασης, ως ημερομηνία υποβολής για την τεκμηρίωση του εμπρόθεσμου λαμβάνεται υπόψη η τελική-οριστική υποβολή. Η εμπρόθεσμη υποβολή της ένστασης στο ΟΠΣΚΕ αποτελεί αποκλειστική ευθύνη του δικαιούχου. Ενστάσεις οι οποίες κατά την καταληκτική ημερομηνία υποβολής βρίσκονται σε κατάσταση επανεπεξεργασίας λογίζονται ως μη υποβληθείσες και δεν θα εξετάζονται.

Αρμόδιο όργανο για την αποδοχή ή απόρριψη των ενστάσεων είναι η Επιτροπή Εξέτασης Ενστάσεων, η οποία συστήνεται με απόφαση του Αναπληρωτή Υπουργού Εθνικής Οικονομίας και Οικονομικών, στην οποία περιγράφονται οι αρμοδιότητες, ορίζονται τα μέλη της, τα αντίστοιχα αναπληρωματικά μέλη και ό,τι άλλο απαιτείται σχετικά με τη διαδικασία εξέτασης των ενστάσεων. Σε περίπτωση που παραστεί ανάγκη, είναι δυνατή η σύσταση πρόσθετων Επιτροπών Εξέτασης Ενστάσεων.

Στην Επιτροπή Εξέτασης Ενστάσεων δεν μπορούν να συμμετέχουν στελέχη της ΕΥΔΑΜ ή του ΕΦΕΠΑΕ που συμμετείχαν στη διαδικασία αξιολόγησης. Επιπλέον, τα μέλη της Επιτροπής Εξέτασης Ενστάσεων δεν έχουν δικαίωμα συμμετοχής στην παρακολούθηση και στην παραλαβή έργου των αιτήσεων που αξιολόγησαν (Όργανο Ελέγχου, Επιτροπή Παραλαβής κ.λπ.).



Με τη συγχρηματοδότηση  
της Ευρωπαϊκής Ένωσης



ΠΡΟΓΡΑΜΜΑ  
ΔΙΚΑΙΗΣ ΑΝΑΠΤΥΞΙΑΚΗΣ ΜΕΤΑΒΑΣΗΣ 2021-2027

Οι ενστάσεις εξετάζονται από την Επιτροπή, με την υποστήριξη του ΕΦΕΠΑΕ, μέσω του ΟΠΣΚΕ, τόσο ως προς τη νομιμότητα της πράξης κατά της οποίας στρέφονται, όσο και ως προς την ουσία της υπόθεσης. **Επισημαίνεται πως η βαθμολόγηση της αίτησης διενεργήθηκε βάσει των στοιχείων που δηλώθηκαν από τη δικαιούχο στην ηλεκτρονική αίτηση χρηματοδότησης και ληφθέντων από εθνικές βάσεις δεδομένων (π.χ. ΑΑΔΕ – ΕΡΓΑΝΗ κ.α.) στο ΟΠΣΚΕ για τα οποία αποκλειστική και ακέραια την ευθύνη τόσο της καταχώρησης στο ΟΠΣΚΕ, όσο και των καταχωρημένων στις Εθνικές Βάσεις Δεδομένων φέρει η αιτούσα επιχείρηση.**

Με βάση τα αποτελέσματα της εξέτασης των ενστάσεων και μετά τη διενέργεια προενταξιακού ελέγχου μέσω του ΟΠΣΚΕ εκδίδονται οι αποφάσεις επί των ενστάσεων από τον Αναπληρωτή Υπουργό Εθνικής Οικονομίας και Οικονομικών κατόπιν διαβίβασης των πρακτικών της επιτροπής εξέτασης ενστάσεων από την ΔΑ, εντός προθεσμίας δεκαπέντε (15) εργάσιμων ημερών από την καταληκτική ημερομηνία υποβολής της ένστασης. Με την έκδοση των εν λόγω αποφάσεων οριστικοποιούνται στο ΟΠΣΚΕ τα στοιχεία των αιτήσεων που περιλαμβάνονται σε αυτές και οι δυνητικοί Δικαιούχοι ενημερώνονται ηλεκτρονικά μέσω του ΟΠΣΚΕ, για την τελική αξιολόγηση της αίτησης χρηματοδότησής τους μετά και την εξέταση της ένστασής τους.

Η/οι απόφαση(εις) αναρτώνται στον διαδικτυακό τόπο του προγράμματος Δι@ύγεια καθώς και στους δικτυακούς τόπους της ΕΥΔΑΜ [www.eydam.gr](http://www.eydam.gr), του ΕΣΠΑ [www.espa.gr](http://www.espa.gr), στην ιστοσελίδα του ΟΠΣΚΕ <https://app.opske.gr/>, του [www.efepae.gr](http://www.efepae.gr), της ΕΛΑΝΕΤ [www.elanet.gr](http://www.elanet.gr) και της ΑΝΑΠΤΥΞΙΑΚΗΣ ΚΡΗΤΗΣ [www.ank.gr](http://www.ank.gr).

Η απόφαση επί της ένστασης καθιστά οριστικό το αποτέλεσμα της αξιολόγησης της αίτησης, αποκλειόμενου έτερου σταδίου διοικητικής προσφυγής. Με την έκδοση της/των απόφασης(ων) εξέτασης των ενστάσεων, η διαδικασία έκδοσης ή τροποποίησης της απόφασης ένταξης ενεργοποιείται.

## **10. ΔΙΑΔΙΚΑΣΙΑ ΥΛΟΠΟΙΗΣΗΣ – ΠΑΡΑΚΟΛΟΥΘΗΣΗΣ ΠΡΑΞΕΩΝ**

### **6.1 ΠΑΡΑΚΟΛΟΥΘΗΣΗ ΠΡΑΞΕΩΝ – ΕΠΑΛΗΘΕΥΣΕΙΣ - ΠΙΣΤΟΠΟΙΗΣΕΙΣ**

Οι δικαιούχοι επενδυτές είναι υπεύθυνοι εξ' ολοκλήρου απέναντι στους αρμόδιους Φορείς για την υλοποίηση, παρακολούθηση και τη διασφάλιση της προόδου του έργου τους, την ορθή τήρηση των χρονοδιαγραμμάτων και των λοιπών όρων και περιορισμών, καθώς και την ολοκλήρωση του φυσικού και οικονομικού αντικειμένου (ΦΟΑ) με βάση τα εγκεκριμένα χαρακτηριστικά του έργου τους.

Ο Δικαιούχος της ενίσχυσης, κατά τη διάρκεια υλοποίησης του επενδυτικού του σχεδίου υποχρεούται στην υποβολή μέσω του ΟΠΣΚΕ στοιχείων που αφορούν την πρόοδο υλοποίησης, ήτοι Αιτημάτων Τροποποίησης και Επαλήθευσης.

Κάθε παράβαση των όρων της παρούσας πρόσκλησης και της απόφασης ένταξης συνεπάγεται λήψη διορθωτικών μέτρων, τα οποία μπορεί να κλιμακωθούν από τη διατύπωση στον Δικαιούχο απλών συστάσεων συμμόρφωσης, μέχρι και την ενεργοποίηση των διαδικασιών



Με τη συγχρηματοδότηση  
της Ευρωπαϊκής Ένωσης



ΠΡΟΓΡΑΜΜΑ  
ΔΙΚΑΙΗΣ ΑΝΑΠΤΥΞΙΑΚΗΣ ΜΕΤΑΒΑΣΗΣ 2021-2027

ανάκλησης της απόφασης ένταξης και έντοκης επιστροφής της καταβληθείσας δημόσιας χρηματοδότησης, κατά τις διατάξεις του Κώδικα Είσπραξης Δημοσίων Εσόδων (ΚΕΔΕ).

Επισημαίνονται τα εξής :

1. Κατά το προβλεπόμενο χρονικό διάστημα υλοποίησης του έργου του ο δικαιούχος υποχρεούται να κοινοποιεί άμεσα και υποχρεωτικά στον ΕΦ:

- οποιαδήποτε πληροφορία καταστεί αναγκαία σχετικά με το έργο του, με τη μορφή αναφορών ή παροχής συγκεκριμένων στοιχείων,
- πιθανή αδυναμία από πλευράς του να συνεχίσει την υλοποίηση του επενδυτικού σχεδίου,
- την έκδοση των απαιτούμενων αδειών για την υλοποίηση της επένδυσης στο προβλεπόμενο χρονικό διάστημα.

Μη ανταπόκριση σε αίτημα λήψης στοιχείων που απαιτούνται από τον ΕΦ, την ΕΥΔΑΜ και τις λοιπές ελεγκτικές αρχές ενδέχεται να οδηγήσει σε ανάκληση της απόφασης ένταξης του δικαιούχου από τη Δράση (απένταξη) με έντοκη επιστροφή της τυχόν ήδη καταβληθείσας επιχορήγησης (περιπτώσεις στις οποίες έχει χορηγηθεί ενδιάμεση καταβολή ή προκαταβολή).

2. Οι υπό σύσταση επιχειρήσεις, πριν την οποιαδήποτε διενέργεια πράξης που αφορά την υλοποίηση του φυσικού και οικονομικού αντικείμενου της επένδυσης τους, θα πρέπει να συσταθούν, δηλαδή να πραγματοποιήσουν έναρξη εργασιών στην αρμόδια Δ.Ο.Υ., διατηρώντας αναλλοίωτα τα στοιχεία βάσει των οποίων εγκρίθηκαν. Κατόπιν, μέσω του συντονιστή του έργου, να ενημερώσουν το ΟΠΣΚΕ με το νέο ΑΦΜ, ώστε να ολοκληρωθεί διαλειτουργικά η επικαιροποίηση των βασικών στοιχείων της επιχείρησης μέσω της διαδικασίας απόδοσης ΑΦΜ. Σε περίπτωση διαφοροποίησης των στοιχείων από τα εγκεκριμένα θα πρέπει να υποβληθεί αίτημα τροποποίησης (σύμφωνα με τα οριζόμενα στην ενότητα 11 «Διαδικασία Τροποποιήσεων» της παρούσας), κατά την αξιολόγηση του οποίου θα εξεταστεί εξ' αρχής η τήρηση των όρων ένταξης, καθώς και η βαθμολογία, με ότι αυτό συνεπάγεται για την επιλεξιμότητα του έργου).

3. Έργο τουλάχιστον ίσο με το **40%** του εκάστοτε εγκεκριμένου επιχορηγούμενου προϋπολογισμού της επένδυσης θα πρέπει να έχει ολοκληρωθεί εντός των **πρώτων δώδεκα (12) μηνών** από την ημερομηνία ηλεκτρονικής κοινοποίησης της οριστικής έγκρισης της αίτησης χρηματοδότησής ή του αποτελέσματος αξιολόγησης ένστασης.

4. Όλα τα δικαιολογητικά που αφορούν την εκτέλεση του έργου πρέπει να τηρούνται, τόσο κατά τη διάρκεια της περιόδου εκτέλεσης του έργου όσο και μετά απ' αυτή, για χρονικό διάστημα τουλάχιστον τριών (3) ετών μετά την τελευταία καταβολή της δημόσιας επιχορήγησης. Η προαναφερθείσα υποχρέωση τήρησης των πρωτοτύπων δικαιολογητικών του έργου εξακολουθεί να ισχύει ακόμη και αν από φορολογικές διατάξεις της εθνικής νομοθεσίας προκύπτει ότι ο φορέας απέκτησε δικαίωμα καταστροφής των σχετικών στοιχείων μετά από φορολογικό έλεγχο. Μη τήρηση των στοιχείων, που θα έχει ως συνέπεια την αδυναμία ελέγχου των πράξεων από τα



Με τη συγχρηματοδότηση  
της Ευρωπαϊκής Ένωσης



ΠΡΟΓΡΑΜΜΑ  
ΔΙΚΑΙΗΣ ΑΝΑΠΤΥΞΙΑΚΗΣ ΜΕΤΑΒΑΣΗΣ 2021-2027

προβλεπόμενα εθνικά ή κοινοτικά όργανα ελέγχου, θα οδηγήσει σε ανάκληση των σχετικών αποφάσεων ένταξης και επιστροφή του συνόλου της δημόσιας επιχορήγησης.

#### **A) Αιτήματα Επαλήθευσης - Πιστοποίησης**

Τα Αιτήματα Επαλήθευσης - Πιστοποίησης υποβάλλονται υποχρεωτικά ηλεκτρονικά στο ΟΠΣΚΕ από το συντονιστή του δικαιούχου, σε ειδικά τυποποιημένη για το σκοπό αυτό φόρμα, και συνοδεύονται από τα απαιτούμενα δικαιολογητικά και παραδοτέα, όπως αυτά καθορίζονται στο ΠΑΡΑΡΤΗΜΑ VII: «Παραδοτέα Πιστοποίησης Φυσικού και Οικονομικού Αντικειμένου».

Για τη διαχείριση των δικαιολογητικών της επιχείρησης, ο Δικαιούχος πρέπει πρώτα, πραγματοποιώντας είσοδο στο ΟΠΣΚΕ με τους κωδικούς TaxisNet της επιχείρησης, να ορίσει τον Οικονομικό Υπεύθυνο, ο οποίος είναι αρμόδιος για να πραγματοποιεί τις καταχωρήσεις των παραστατικών και πληρωμών για λογαριασμό του Δικαιούχου στο ΟΠΣΚΕ και να αναρτά/διαχειρίζεται τα δικαιολογητικά. Ο Οικονομικός υπεύθυνος πρέπει να είναι φυσικό πρόσωπο που διαθέτει επίσης προφίλ στο ΟΠΣΚΕ (δύναται να ταυτίζεται με το συντονιστή).

**Αίτημα Επαλήθευσης - Πιστοποίησης για εκτέλεση έργου τουλάχιστον 40% του εγκεκριμένου επιχορηγούμενου Π/Υ της επένδυσης θα πρέπει υποχρεωτικά να υποβληθεί εντός των πρώτων δώδεκα (12) μηνών από την ημερομηνία ηλεκτρονικής κοινοποίησης της οριστικής έγκρισης της αίτησης χρηματοδότησής ή του αποτελέσματος αξιολόγησης ένταξης.**

Σε ενταγμένες πράξεις για τις οποίες:

- είτε δεν υποβληθεί εμπρόθεσμα το αίτημα αυτό,
- είτε επί υποβληθέντος τέτοιου αιτήματος και μετά την κάλυψη τυχόν εκκρεμοτήτων και ελλείψεων, πιστοποιούνται δαπάνες σε ποσοστό μικρότερο του **30%** του επιχορηγούμενου Π/Υ,

ανακαλείται η Απόφαση Ένταξης αυτών από το Πρόγραμμα και κινείται η διαδικασία επιστροφής εντόκως, της τυχόν καταβληθείσας δημόσιας χρηματοδότησης σύμφωνα με το ισχύον κατά περίπτωση Θεσμικό Πλαίσιο.

**Αιτήματα Ενδιάμεσης Επαλήθευσης - Πιστοποίησης** δαπανών είναι δυνατόν να υποβληθούν σε ηλεκτρονική μορφή μέχρι ένα (1) και να αφορά εκτέλεση έργου τουλάχιστον 40% και έως 80% του επιχορηγούμενου φυσικού και οικονομικού αντικειμένου (υλοποιημένες και εξοφλημένες δαπάνες). Ο περιορισμός του ενός αιτήματος αφορά σε αίτημα που θα ελεγχθεί από τον ΕΦ και θα ολοκληρωθεί θετικά και όχι σε υποβληθέν αίτημα της δικαιούχου.

**Αίτημα Τελικής Επαλήθευσης - Πιστοποίησης** δαπανών μπορεί να υποβληθεί σε ηλεκτρονική μορφή μετά την ολοκλήρωση των δαπανών του έργου.

Σημειώνονται τα κάτωθι:

- Το πρώτο Αίτημα Επαλήθευσης - Πιστοποίησης δαπανών (είτε ενδιάμεσης, είτε τελικής επαλήθευσης) υποβάλλεται ηλεκτρονικά **υποχρεωτικά ΠΡΙΝ την παρέλευση δώδεκα (12) μηνών από την ημερομηνία ηλεκτρονικής κοινοποίησης της οριστικής**



Με τη συγχρηματοδότηση  
της Ευρωπαϊκής Ένωσης



ΠΡΟΓΡΑΜΜΑ  
ΔΙΚΑΙΗΣ ΑΝΑΠΤΥΞΙΑΚΗΣ ΜΕΤΑΒΑΣΗΣ 2021-2027

**έγκρισης της αίτησης χρηματοδότησής ή του αποτελέσματος αξιολόγησης ένστασης.**

- Αίτημα Τελικής Επαλήθευσης - Πιστοποίησης δαπανών υποβάλλεται ηλεκτρονικά, μετά την ολοκλήρωση των δαπανών του έργου, καθ' όλη τη διάρκεια υλοποίησης και το αργότερο, **εντός εξήντα (60) ημερολογιακών ημερών μετά την τυπική ημερομηνία λήξης του χρονοδιαγράμματος υλοποίησης**. Στην περίπτωση που δεν υποβληθεί εμπρόθεσμα Αίτημα Τελικής Επαλήθευσης – Πιστοποίησης και εφόσον έχει καταβληθεί σε προηγούμενο στάδιο δημόσια χρηματοδότηση, ο ΕΦ υποχρεούται στη διενέργεια αυτεπάγγελτης επιτόπιας επαλήθευσης. Κατά τον αυτεπάγγελο επιτόπιο έλεγχο είναι δυνατόν να ελεγχθούν και να πιστοποιηθούν μόνο δαπάνες οι οποίες περιελήφθηκαν και πιστοποιήθηκαν σε αίτημα ενδιάμεσης επαλήθευσης. Σε περίπτωση που οι δαπάνες αυτές δεν καλύπτουν το ελάχιστο όριο του επιχορηγούμενου προϋπολογισμού που ορίζεται στην παρούσα, ο ΕΦ εκκινεί τις διαδικασίες για την ανάκληση της απόφασης ένταξης του έργου και την ανάκτηση της επιχορήγησης που έχει καταβληθεί, χωρίς διενέργεια επιτόπιας επαλήθευσης.

## **Β) Επαλήθευση έργων**

Η παρακολούθηση της υλοποίησης των έργων των δικαιούχων γίνεται μέσω διοικητικής και επιτόπιας επαλήθευσης του Φυσικού και Οικονομικού Αντικειμένου (ΦΟΑ) από ορισμένο με απόφαση του ΕΦ για το σκοπό αυτό όργανο ελέγχου, κατόπιν Αιτήματος Επαλήθευσης - Πιστοποίησης του δικαιούχου, σύμφωνα με τα προβλεπόμενα στο Σύστημα Διαχείρισης και Ελέγχου (ΣΔΕ).

Η επαλήθευση αφορά στην επιβεβαίωση:

- i της υλοποίησης του εγκεκριμένου φυσικού αντικειμένου (εκτός των έμμεσων δαπανών),
- ii της επιλεξιμότητας των πραγματοποιηθεισών δαπανών για την υλοποίηση της επένδυσης,
- iii στην πιστοποίησή τους μετά από έλεγχο του εύλογου του κόστους αυτών και
- iv στον καθορισμό του ποσού των έμμεσων δαπανών (7% των άμεσων επιλέξιμων δαπανών).

Κατά την επαλήθευση – πιστοποίηση :

- ✓ γίνεται έλεγχος της εμπρόθεσμης υποβολής της αίτησης ελέγχου
- ✓ γίνεται έλεγχος της υλοποίησης του εγκεκριμένου φυσικού αντικειμένου της επένδυσης
- ✓ γίνεται έλεγχος της επιλεξιμότητας, της ορθότητας, της σκοπιμότητας, της εγκυρότητας και της νομιμότητας των συγκεκριμένων πραγματοποιηθεισών δαπανών ως προς τις εγκεκριμένες
- ✓ διαπιστώνεται η ορθή κατανομή των δαπανών στις αντίστοιχες Κατηγορίες Δαπανών και ανά ποσοτικό στοιχείο, καθώς και η τήρηση των ορίων
- ✓ επιβεβαιώνεται το εύλογο του κόστους των υποβληθεισών δαπανών



Με τη συγχρηματοδότηση  
της Ευρωπαϊκής Ένωσης



ΠΡΟΓΡΑΜΜΑ  
ΔΙΚΑΙΗΣ ΑΝΑΠΤΥΞΙΑΚΗΣ ΜΕΤΑΒΑΣΗΣ  
2021-2027

- ✓ γίνεται έλεγχος των παραστατικών έκδοσης και εξόφλησης των δαπανών και των λοιπών δικαιολογητικών. Ελέγχονται επίσης και αντίστοιχα τηρούμενα στοιχεία από τις λογιστικές εγγραφές των πράξεων ανάλογα με την τηρούμενη κατηγορία λογιστικών βιβλίων για να επιβεβαιωθεί η ορθή εκτέλεση του οικονομικού αντικειμένου (π.χ. βιβλία εσόδων-εξόδων, καρτέλες προμηθευτών, ημερολόγια κλπ).

Σε κάθε περίπτωση, οποιαδήποτε περικοπή δαπάνης, θα πρέπει να είναι πλήρως και επαρκώς αιτιολογημένη από το Όργανο Επαλήθευσης – Πιστοποίησης.

Τα παραδοτέα, καθώς και τα απαιτούμενα παραστατικά και στοιχεία τεκμηρίωσης που πρέπει να συνοδεύουν το αίτημα επαλήθευσης, αναφέρονται αναλυτικά στο ΠΑΡΑΡΤΗΜΑ VII: «Παραδοτέα Πιστοποίησης Φυσικού και Οικονομικού Αντικειμένου» της παρούσας πρόσκλησης.

Το όργανο επαλήθευσης διενεργεί τον έλεγχο του αιτήματος και σε περίπτωση που απαιτηθούν διευκρινίσεις ή εντοπιστούν εκκρεμότητες/ελλείψεις, ενημερώνει το δικαιούχο με την αποστολή ηλεκτρονικής ειδοποίησης στη δηλωθείσα στο ΟΠΣΚΕ διεύθυνση ηλεκτρονικού ταχυδρομείου. Ο δικαιούχος καλείται να ανταποκριθεί και να καλύψει τα ζητούμενα σε εύλογο χρονικό διάστημα το οποίο δύναται να ορίζεται στην επιστολή από τον ΕΦ.

Κατόπιν κάλυψης από το δικαιούχο τυχόν εντοπισμένων εκκρεμοτήτων/ελλείψεων, ολοκληρώνεται η επαλήθευση – πιστοποίηση, με τη σύνταξη σχετικής έκθεσης στο ΟΠΣΚΕ.

Στην περίπτωση που, **μετά το πέρας του εύλογου χρονικού διαστήματος από την πρώτη γνωστοποίηση εντοπισμένων εκκρεμοτήτων/ελλείψεων**, ο δικαιούχος δεν έχει ανταποκριθεί στην κάλυψη του συνόλου αυτών, η επαλήθευση – πιστοποίηση δύναται να ολοκληρωθεί με τα διαθέσιμα δικαιολογητικά και στοιχεία.

Η επαλήθευση-πιστοποίηση διακρίνεται σε διοικητική και επιτόπια.

- Η διοικητική επαλήθευση διενεργείται υποχρεωτικά στην περίπτωση υποβολής Αιτήματος Ενδιάμεσης Επαλήθευσης – Πιστοποίησης, με δαπάνες που ανέρχονται κατ' ανώτατο στο 80% του συνολικά επιχορηγούμενου προϋπολογισμού και όχι μικρότερο του 40%.
- Η επιτόπια επαλήθευση διενεργείται υποχρεωτικά στην ολοκλήρωση του έργου, κατόπιν εμπρόθεσμης υποβολής Αιτήματος Τελικής Επαλήθευσης – Πιστοποίησης, και περιλαμβάνει έλεγχο του οικονομικού και του φυσικού αντικειμένου του έργου στο σύνολό του, καθώς και επίλυση θεμάτων που προέκυψαν σε τυχόν προηγηθείσα διοικητική επαλήθευση.

Ο ΕΦ, προκειμένου η επιχείρηση να είναι κατάλληλα προετοιμασμένη κατά την ημερομηνία της επιτόπιας επαλήθευσης, αποστέλλει σχετικό έγγραφο ειδοποίησης πριν την ακριβή ημερομηνία και κατόπιν συνεννόησης με την επιχείρηση.



Με τη συγχρηματοδότηση  
της Ευρωπαϊκής Ένωσης



ΠΡΟΓΡΑΜΜΑ  
ΔΙΚΑΙΗΣ ΑΝΑΠΤΥΞΙΑΚΗΣ ΜΕΤΑΒΑΣΗΣ 2021-2027

Η επιχείρηση από την πλευρά της πρέπει να διευκολύνει τα στελέχη του οργάνου διενέργειας της επαλήθευσης και να τηρεί τις οδηγίες που θα της υποδεικνύουν, καθώς και τις ημερομηνίες αποστολής των εκκρεμοτήτων που διαπιστώθηκαν κατά την επί τόπου επαλήθευση.

Η παρουσία του Υπευθύνου Έργου εκ μέρους του δικαιούχου, καθ' όλη τη διάρκεια της επιτόπιας επαλήθευσης είναι υποχρεωτική και αποτελεί κατά βάση προϋπόθεση για την ομαλή διεξαγωγή της επαλήθευσης.

### **Γ) Παραλαβή αποτελεσμάτων επαλήθευσης - αντιρρήσεις δικαιούχου**

Η συνταχθείσα από το όργανο διενέργειας της επαλήθευσης Έκθεση Επαλήθευσης, υποβάλλεται για έγκριση (αποδοχή των αποτελεσμάτων) από ιεραρχικά ανώτερο και διαφορετικό όργανο. Σε περίπτωση διαφωνίας με (ή λάθους σε) πεδία της Έκθεσης Επαλήθευσης, παρέχεται η δυνατότητα να εκτελεστούν οι όποιες διορθώσεις σε αυτή, από το αρμόδιο όργανο με την αντίστοιχη τεκμηρίωση.

Με την οριστικοποίηση της έκθεσης πιστοποίησης:

- ο δικαιούχος ενημερώνεται για τα αποτελέσματα της πιστοποίησης με την αποστολή της σχετικής έκθεσης επαλήθευσης/πιστοποίησης στην ηλεκτρονική διεύθυνση που έχει δηλώσει / επιβεβαιώσει κατά την εγγραφή του ως χρήστης του ΟΠΣΚΕ, την οποία μπορεί να επικαιροποιεί / επιβεβαιώνει εκ νέου στο προφίλ επικοινωνίας (όπου εμφανίζεται), καθώς και στην ηλεκτρονική διεύθυνση που έχει δηλώσει / επιβεβαιώσει κατά την εγγραφή του ως χρήστης του ΟΠΣΚΕ ο συντονιστής, όπως αυτή τυχόν έχει επικαιροποιηθεί και ισχύει
- σε περίπτωση αποδοχής των αποτελεσμάτων επαλήθευσης/πιστοποίησης, ο Δικαιούχος στερείται του δικαιώματος υποβολής αντιρρήσεων. Αποκτά δικαίωμα λήψης δημόσιας επιχορήγησης και καλείται να υποβάλλει τα απαιτούμενα δικαιολογητικά για την καταβολή της επιχορήγησης (ΠΑΡΑΡΤΗΜΑ VIII: «Δικαιολογητικά για την Καταβολή της Επιχορήγησης») μέσω της ενότητας "Τα δικαιολογητικά μου" στο ΟΠΣΚΕ.

Με την ηλεκτρονική κοινοποίηση των αποτελεσμάτων επαλήθευσης/πιστοποίησης στη δηλωθείσα στο ΟΠΣΚΕ διεύθυνση ηλεκτρονικού ταχυδρομείου, και την μη αποδοχή του πορίσματος παρέχεται το δικαίωμα στους Δικαιούχους να ασκήσουν αντιρρήσεις. Ο τρόπος, καθώς και η αποκλειστική προθεσμία εντός της οποίας μπορεί να ασκηθεί το δικαίωμα αυτό, το όργανο εξέτασης, καθώς και η χρονική προθεσμία εντός της οποίας πρέπει να εκδίδεται θετική ή απορριπτική απόφαση, προσδιορίζονται στην Κοινή Υπουργική Απόφαση για το Σύστημα δημοσιονομικών διορθώσεων και τις διαδικασίες ανάκτησης αχρεωστήτως ή παρανόμως καταβληθέντων ποσών από πόρους του Κρατικού Προϋπολογισμού για την υλοποίηση Προγραμμάτων Συγχρηματοδοτούμενων του 2021-2027, σύμφωνα με το αρ. 42 του Ν. 4914/2022. όπως τροποποιείται και ισχύει κάθε φορά.



Με τη συγχρηματοδότηση  
της Ευρωπαϊκής Ένωσης



ΠΡΟΓΡΑΜΜΑ  
ΔΙΚΑΙΗΣ ΑΝΑΠΤΥΞΙΑΚΗΣ ΜΕΤΑΒΑΣΗΣ 2021-2027



Στην περίπτωση που κατά την επαλήθευση διαπιστώνεται παρατυπία, αυτή αναφέρεται στη σχετική Έκθεση Επαλήθευσης-Πιστοποίησης με κατάλληλη τεκμηρίωση και αναφορά των διατάξεων που παραβιάστηκαν. Ο δικαιούχος μπορεί, **εντός αποκλειστικής προθεσμίας δέκα πέντε (15) ημερολογιακών ημερών από την επομένη της ηλεκτρονικής κοινοποίησης της έκθεσης**, να υποβάλει τις αντιρρήσεις του ως προς την προτεινόμενη διόρθωση, **ηλεκτρονικά μέσω ΟΠΣΚΕ**, επισυνάπτοντας τα δικαιολογητικά που τεκμηριώνουν τα αναφερόμενα στις αντιρρήσεις κατά την κρίση του.

Μετά την ολοκλήρωση της διαδικασίας υποβολής και εξέτασης αντιρρήσεων, επικαιροποιείται ή συμπληρώνεται, αν απαιτείται, η απόφαση έγκρισης των αποτελεσμάτων επαλήθευσης/πιστοποίησης. Τα αποτελέσματα εξέτασης των αντιρρήσεων αποστέλλονται ηλεκτρονικά στους Δικαιούχους με ευθύνη του ΕΦ.

Το Αίτημα Επαλήθευσης, η Έκθεση Επαλήθευσης, η Πιστοποίησή της και όλο το υλικό της υποβληθείσας αντίρρησης, τηρούνται στο Φάκελο της Πράξης.

### **6.1 ΕΞΟΦΛΗΣΗ ΔΑΠΑΝΩΝ ΕΠΕΝΔΥΤΙΚΟΥ ΣΧΕΔΙΟΥ**

Για τις εξοφλήσεις των δαπανών που πραγματοποιούνται στο πλαίσιο ενός επενδυτικού σχεδίου, λαμβάνονται κάθε φορά υπόψη τα οριζόμενα στις εκάστοτε ισχύουσες νομοθετικές και κανονιστικές πράξεις που ρυθμίζουν το πλαίσιο πραγματοποίησης συναλλαγών επί φορολογητέων πράξεων και θέσπισης τυχόν περιορισμών σε αυτές.

Για να είναι επιλέξιμες οι δαπάνες, θα πρέπει να αποτελούν επενδυτικές δαπάνες σε συνάφεια με τα άρθρα 22 & 23 του ΚΦΕ (Ν. 4172/2013, Ν. 4446/2016, Ν.4646/2019, ΠΟΛ. 1216/01.10.2014, ΠΟΛ.1079/06.04.2015, ΠΟΛ.1061/12.04.2017, ΠΟΛ.2109/21.05.2021) και η εξόφλησή τους να γίνεται, - ώστε να εξασφαλίζεται επαρκής διαδρομή ελέγχου - με τους ακόλουθους αποδεκτούς τρόπους:

- Κάθε είδους δαπάνη που αφορά σε αγορά αγαθών ή λήψη υπηρεσιών αξίας πεντακοσίων ευρώ (500€) και κάτω (χωρίς ΦΠΑ), μπορεί να εξοφλείται και χωρίς τη χρήση τραπεζικού μέσου πληρωμής, δηλαδή με μετρητά.
- Κάθε είδους δαπάνη που αφορά σε αγορά αγαθών ή λήψη υπηρεσιών αξίας άνω των πεντακοσίων ευρώ (500€) (χωρίς ΦΠΑ), θα πρέπει η τμηματική ή ολική εξόφληση της, να γίνει με τη χρήση τραπεζικού μέσου πληρωμής.

Σε περίπτωση τροποποίησης του ανωτέρου πλαφόν του ποσού των πεντακοσίων ευρώ (500€) για χρήση μετρητών σε συναλλαγές τότε θα ισχύει αυτό που θα ορίζεται στο ισχύον θεσμικό πλαίσιο κατά την ημερομηνία της συναλλαγής.

Ως τραπεζικό μέσο πληρωμής, προκειμένου για την εφαρμογή των ανωτέρω, νοείται:

- Η καταβολή σε ταυτοποιημένο λογαριασμό πληρωμών του προμηθευτή, που τηρείται σε Πάροχο Υπηρεσιών Πληρωμών του Ν. 4537/2018 (ήτοι Πιστωτικό Ίδρυμα, Ίδρυμα



Με τη συγχρηματοδότηση  
της Ευρωπαϊκής Ένωσης



ΠΡΟΓΡΑΜΜΑ  
ΔΙΚΑΙΗΣ ΑΝΑΠΤΥΞΙΑΚΗΣ ΜΕΤΑΒΑΣΗΣ  
2021-2027

Ηλεκτρονικού Χρήματος ή Ίδρυμα Πληρωμών), είτε με μετρητά είτε με μεταφορά μεταξύ λογαριασμών (έμβασμα, ηλεκτρονικό ή μη).

- Η χρήση χρεωστικών ή πιστωτικών καρτών του λήπτη της ενίσχυσης (δικαιούχου) ή/και όποιας άλλης κάρτας συνδέεται με ταυτοποιημένο λογαριασμό πληρωμών του λήπτη της ενίσχυσης, που τηρείται σε Πάροχο Υπηρεσιών Πληρωμών του Ν. 4537/2018 (ήτοι Πιστωτικό Ίδρυμα, Ίδρυμα Ηλεκτρονικού Χρήματος ή Ίδρυμα Πληρωμών).
- Η έκδοση επιταγής της επιχείρησης ή η έκδοση τραπεζικής επιταγής από νόμιμα λειτουργούσα στην Ελλάδα τράπεζα.
- Η χρήση ταχυδρομικής επιταγής – ταχυπληρωμής (έως του ορίου που επιτρέπεται από τα ΕΛΤΑ). Επισημαίνεται ότι η επιβάρυνση για την έκδοση της ταχυδρομικής επιταγής δεν αποτελεί επιλέξιμη δαπάνη.

Σε περίπτωση που καταβάλλονται προκαταβολές έναντι της αξίας του προς αγορά αγαθού ή υπηρεσίας ή όταν πραγματοποιούνται τμηματικές καταβολές που αφορούν αγορά αγαθού ή υπηρεσίας καθαρής αξίας άνω των πεντακοσίων ευρώ (500€), απαιτείται η χρήση τραπεζικού μέσου, ανεξαρτήτως του ποσού της κάθε τμηματικής καταβολής ή προκαταβολής.

**Αποδεκτοί τρόποι εξόφλησης και απαιτούμενα στοιχεία και δικαιολογητικά για συναλλαγές που εξοφλούνται μέσω τραπεζικού μέσου πληρωμής, είναι:**

- Έκδοση επιταγής από τον ταυτοποιημένο λογαριασμό πληρωμών του λήπτη της ενίσχυσης (δικαιούχου) προς τον προμηθευτή, που πρέπει να έχει εξοφληθεί σε χρόνο προγενέστερο της ημερομηνίας πιστοποίησης της δαπάνης. Για την πιστοποίηση της πληρωμής απαιτούνται: (α) το σχετικό με την εκδοθείσα επιταγή έντυπο κίνησης του λογαριασμού (extrait) για την ημέρα εξόφλησης της επιταγής ή βεβαίωση της τράπεζας ότι έχει εξοφληθεί η επιταγή (αριθμός επιταγής-ημερομηνία-ποσό-αποδέκτης) (β) φωτοαντίγραφο του σώματος της επιταγής και (γ) αναλυτικό καθολικό (καρτέλα) προμηθευτή (λογαριασμός 50).
- Κατάθεση μετρητών από τον λήπτη της ενίσχυσης (δικαιούχο) σε ταυτοποιημένο λογαριασμό πληρωμών του προμηθευτή. Για την πιστοποίηση της πληρωμής απαιτείται: (α) το αντίγραφο κατάθεσης του ποσού στον λογαριασμό πληρωμών, από το οποίο θα προκύπτει ως δικαιούχος του λογαριασμού ο προμηθευτής των αγαθών και υπηρεσιών και ο καταθέτης (δικαιούχος της ενίσχυσης) και (β) αναλυτικό καθολικό (καρτέλα) προμηθευτή (λογαριασμός 50).
- Μεταφορά/έμβασμα (ηλεκτρονικό ή μη) από τον ταυτοποιημένο λογαριασμό πληρωμών του λήπτη της ενίσχυσης (δικαιούχου) σε ταυτοποιημένο λογαριασμό πληρωμών του προμηθευτή. Για την πιστοποίηση της πληρωμής απαιτείται: (α) αντίγραφο του εγγράφου του Παρόχου Υπηρεσιών Πληρωμών για μεταφορά χρημάτων ή της ηλεκτρονικής συναλλαγής, από το οποίο θα προκύπτουν τα στοιχεία των λογαριασμών δικαιούχου και προμηθευτή (β) το σχετικό έντυπο κίνησης του λογαριασμού πληρωμών (extrait) του



δικαιούχου για την ημέρα διενέργειας της συναλλαγής και (γ) αναλυτικό καθολικό (καρτέλα) προμηθευτή (λογαριασμός 50).

- Έκδοση Τραπεζικής Επιταγής από το λήπτη της ενίσχυσης (δικαιούχο) προς τον προμηθευτή. Πρόκειται για επιταγές που εκδίδονται από νόμιμα λειτουργούσα στην Ελλάδα τράπεζα, είτε με αντίστοιχη κατάθεση μετρητών στην τράπεζα από το δικαιούχο, είτε με χρέωση του τραπεζικού λογαριασμού του δικαιούχου. Για την πιστοποίηση της πληρωμής απαιτείται: (α) αντίγραφο του σώματος της αντίστοιχης επιταγής, (β) σε περίπτωση έκδοσης της επιταγής με χρέωση του τραπεζικού λογαριασμού του δικαιούχου της ενίσχυσης, το σχετικό έντυπο κίνησης του τραπεζικού λογαριασμού (extrait) για την ημέρα διενέργειας της συναλλαγής και (γ) αναλυτικό καθολικό (καρτέλα) προμηθευτή (λογαριασμός 50).
- Εξόφληση μέσω κάρτας πληρωμών (χρεωστικής, πιστωτικής, προπληρωμένης). Προϋπόθεση για την πιστοποίηση της πληρωμής είναι είτε η κάρτα να έχει εκδοθεί στην επωνυμία του δικαιούχου της ενίσχυσης, είτε να συνδέεται απαραίτητως με ταυτοποιημένο λογαριασμό πληρωμών που τηρείται σε Πάροχο Υπηρεσιών Πληρωμών. Για την πιστοποίηση απαιτούνται: (α) αντίγραφο κίνησης κάρτας ή λογαριασμού πληρωμών του λήπτη της ενίσχυσης (δικαιούχου) που τηρείται σε Πάροχο Υπηρεσιών Πληρωμών που αποτυπώνει τις κινήσεις της κάρτας και στο οποίο να εμφανίζεται μία δόση ή η εφάπαξ καταβολή για τη συναλλαγή και (β) αναλυτικό καθολικό (καρτέλα) προμηθευτή (λογαριασμός 50). Σε κάθε περίπτωση πρέπει να υπάρχει επαρκής διαδρομή ελέγχου, δηλαδή να αποδεικνύεται η αγορά των αντίστοιχων αγαθών/υπηρεσιών και η χρέωση της κάρτας του Δικαιούχου (ανεξάρτητα εάν η συναλλαγή αυτή πραγματοποιείται με δόσεις ή με εφάπαξ καταβολή).
- Έκδοση ταχυδρομικής επιταγής - ταχυπληρωμής με κατάθεση μετρητών του λήπτη της ενίσχυσης (Δικαιούχου) στα ΕΛΤΑ για εξόφληση του προμηθευτή, σε χρόνο προγενέστερο της ημερομηνίας πιστοποίησης της δαπάνης. Για την πιστοποίηση της πληρωμής απαιτείται: (α) αποδεικτικά έκδοσης και είσπραξης της ταχυδρομικής επιταγής, όπου θα αναγράφονται τα στοιχεία του Δικαιούχου και του προμηθευτή και (β) αναλυτικό καθολικό (καρτέλα) προμηθευτή (λογαριασμός 50).

Διευκρινίζεται ότι η υποχρέωση προσκόμισης του ως άνω δικαιολογητικού με τίτλο «αναλυτικό καθολικό (καρτέλα) προμηθευτή (λογαριασμός 50)» ισχύει μόνο για τους δικαιούχους που τηρούν Διπλογραφικό λογιστικό σύστημα (πρώην βιβλία Γ' κατηγορίας).

Στις περιπτώσεις όπου από τα ως άνω περιγραφόμενα στοιχεία και δικαιολογητικά για τις εξοφλήσεις με τη χρήση τραπεζικού μέσου πληρωμής, δεν προκύπτουν εμφανώς τα στοιχεία των αντισυμβαλλομένων ή για εξοφλήσεις δαπανών ειδικού τύπου, δύναται να ζητείται επιπλέον απόδειξη είσπραξης ή έγγραφο ισοδύναμης αποδεικτικής αξίας π.χ. βεβαίωση προμηθευτή περί εξόφλησης της συναλλαγής.

Σε περίπτωση εξόφλησης παραστατικού μέσω μετρητών (καθαρής αξίας έως και 500€ ή όπως εκάστοτε ισχύει) τα απαιτούμενα στοιχεία και δικαιολογητικά για τις συναλλαγές αυτές είναι



(εκτός του τιμολογίου αγοράς αγαθών ή παροχής υπηρεσιών): απόδειξη είσπραξης του προμηθευτή ή έγγραφο ισοδύναμης αποδεικτικής αξίας π.χ. βεβαίωση προμηθευτή περί εξόφλησης της συναλλαγής ή σχετική αναγραφή στο εν λόγω τιμολόγιο/παραστατικό ότι εξοφλήθηκε τοις μετρητοίς και με σφραγίδα του προμηθευτή εφόσον το τιμολόγιο/παραστατικό είναι χειρόγραφο.

Το σύνολο των ως άνω συναλλαγών πρέπει να συνοδεύεται από τις κατά περίπτωση και σύμφωνα με την τηρούμενη κατηγορία λογιστικών βιβλίων της επιχείρησης (Απλογραφικά ή Διπλογραφικά), λογιστικές καταχωρήσεις, βάσει των Ελληνικών Λογιστικών Προτύπων (Ν. 4308/2014).

Στην περίπτωση τήρησης απλογραφικών λογιστικών βιβλίων πρέπει να προσκομιστούν αντίγραφα των λογιστικών καταχωρήσεων των παραστατικών/στοιχείων του επιχειρηματικού σχεδίου (π.χ. τιμολογίων, τιμολογίων παροχής υπηρεσιών, κλπ.) στο βιβλίο εσόδων-εξόδων της επιχείρησης.

Στην περίπτωση τήρησης διπλογραφικών λογιστικών βιβλίων πρέπει να προσκομιστούν αντίγραφα των λογιστικών καταχωρήσεων των παραστατικών τιμολόγησης και εξόφλησης των δαπανών της επένδυσης στο γενικό ημερολόγιο και στα αναλυτικά καθολικά των προμηθευτών.

#### **Γενικές επισημάνσεις:**

Σε κάθε περίπτωση ο ΕΦ έχει το δικαίωμα να ζητήσει την προσκόμιση οποιουδήποτε συμπληρωματικού εγγράφου ή λογιστικού στοιχείου κρίνει σκόπιμο, προκειμένου να εξασφαλίσει τη νομιμότητα και κανονικότητα των υποβληθεισών δαπανών και την ύπαρξη επαρκούς διαδρομής ελέγχου.

- Το σύνολο των πιστοποιημένων δαπανών θα πρέπει να έχει πλήρως εξοφληθεί μέχρι την τυπική ημερομηνία λήξης του έργου (δώδεκα μήνες από την ημερομηνία έκδοσης της Απόφασης Έγκρισης Αποτελεσμάτων Αξιολόγησης).
- Οι δαπάνες του επενδυτικού σχεδίου είναι επιλέξιμες εφόσον συμμορφώνονται προς τις απαιτήσεις της εφαρμοστέας φορολογικής νομοθεσίας.
- Ο δικαιούχος υποχρεούται στην τήρηση ξεχωριστής λογιστικής μερίδας για την πράξη, στην οποία θα καταχωρίζονται όλες οι σχετικές δαπάνες του επενδυτικού σχεδίου. Σε περίπτωση μη τήρησης ξεχωριστής λογιστικής μερίδας, θα πρέπει να είναι διακριτό το σύνολο των δαπανών της επιχορηγούμενης επένδυσης.
- Δεν επιτρέπεται κατακερματισμός δαπάνης που να οδηγεί σε αποφυγή των υποχρεώσεων για τους αποδεκτούς τρόπους εξόφλησης (δηλαδή δεν επιτρέπεται τμηματική έκδοση ή και πληρωμή τιμολογίου με σκοπό την εξόφληση των δαπανών αυτών με μετρητά).
- Όλες οι εταιρείες - προμηθευτές της επιχείρησης για τις δαπάνες του προγράμματος θα πρέπει να τηρούν εταιρικό τραπεζικό λογαριασμό. Σε περίπτωση εξόφλησης



δαπανών του έργου μέσω καταθέσεων/εμβασμάτων σε προσωπικό λογαριασμό εταιρίου και όχι εταιρικό λογαριασμό δεν θα πιστοποιούνται οι εν λόγω δαπάνες.

- Δεν είναι επιτρεπτή η εξόφληση προμηθευτή μέσω λογαριασμών και παραστατικών των εταιρών /μετόχων της επιχείρησης.
- Δεν γίνεται δεκτή εξόφληση δαπανών με τη χρήση επιταγών τρίτων.
- Δεν είναι επιλέξιμοι οι χρεωστικοί τόκοι, οι προμήθειες χρηματοπιστωτικών συναλλαγών, τα έξοδα συναλλάγματος και οι χρεωστικές συναλλαγματικές διαφορές, καθώς και τα λοιπά καθαρά χρηματοοικονομικά έξοδα του δικαιούχου. Επίσης, οι δαπάνες για πρόστιμα, προσαυξήσεις, χρηματικές ποινές και έξοδα για την επίλυση διαφορών δεν είναι επιλέξιμες.
- Για να είναι επιλέξιμες οι δαπάνες Εξοπλισμού, Μεταφορικών Μέσων, Κτιριακών και Περιβάλλοντα Χώρου καθώς και Λογισμικού (αυτοματισμού της παραγωγικής διαδικασίας), θα πρέπει τα επιχορηγούμενα πάγια (υλικά και άυλα) να έχουν καταχωρηθεί στο μητρώο παγίων της επιχείρησης σύμφωνα με τα προβλεπόμενα στα Ελληνικά Λογιστικά Πρότυπα.
- Ο Δικαιούχος μπορεί να λαμβάνει και να εκδίδει ηλεκτρονικά τιμολόγια. Ηλεκτρονικό τιμολόγιο είναι οποιοδήποτε τιμολόγιο περιέχει τις πληροφορίες που απαιτούνται από τα Ελληνικά Λογιστικά Πρότυπα (Ν. 4308/2014) και το οποίο έχει εκδοθεί και ληφθεί σε ηλεκτρονική μορφή.
- Σε περίπτωση προμήθειας εξοπλισμού από το εξωτερικό, το Proforma Invoice (προτιμολόγιο) δύναται να γίνει αποδεκτό σε ενδιάμεση επαλήθευση για πιστοποίηση, χωρίς τα συνοδευτικά παραστατικά διακίνησης (ως παραστατικό τεκμηρίωσης προκαταβολής δαπάνης). Τα σχετικά παραστατικά διακίνησης του εξοπλισμού θα πρέπει να εκδοθούν έως την τυπική ημερομηνία ολοκλήρωσης του έργου και να υποβληθούν το αργότερο κατά το στάδιο της τελικής επαλήθευσης. Σε διαφορετική περίπτωση ο ΕΦ/ΕΥΔΑΜ θα προβαίνει σε δημοσιονομική διόρθωση και σε ανάκτηση του αναλογούντος ποσού.

**Ο ΕΦ έχει το δικαίωμα περικοπής εγκεκριμένων δαπανών κατά την πιστοποίησή τους, με σχετική αιτιολόγηση, αν αυτές δεν εξυπηρετούν τη σκοπιμότητα του επενδυτικού σχεδίου ή δεν κριθούν εύλογες ως προς το κόστος τους και την τιμολογηθείσα αξία.**

### **6.1 ΚΑΤΑΒΟΛΗ ΕΝΙΣΧΥΣΗΣ**

Η δημόσια χρηματοδότηση που αναλογεί στους δικαιούχους καταβάλλεται από τον ΕΦ, κατόπιν υποβολής από μέρους τους των δικαιολογητικών του Παραρτήματος VIII «ΔΙΚΑΙΟΛΟΓΗΤΙΚΑ ΓΙΑ ΤΗΝ ΚΑΤΑΒΟΛΗ ΤΗΣ ΕΠΙΧΟΡΗΓΗΣΗΣ». Ο χρόνος καταβολής της δημόσιας χρηματοδότησης επηρεάζεται από την άμεση ή μη διαθεσιμότητα των αντίστοιχων πιστώσεων.



Με τη συγχρηματοδότηση  
της Ευρωπαϊκής Ένωσης



ΠΡΟΓΡΑΜΜΑ  
ΔΙΚΑΙΗΣ ΑΝΑΠΤΥΞΙΑΚΗΣ ΜΕΤΑΒΑΣΗΣ  
2021-2027

Η δημόσια χρηματοδότηση καταβάλλεται απευθείας στην επιχείρηση φορέα του επενδυτικού σχεδίου και δεν επιτρέπεται η εκχώρησή της σε τρίτους. Κατ' εξαίρεση είναι δυνατή η εκχώρηση της δημόσιας χρηματοδότησης (εκτός της προκαταβολής) σε τράπεζα για την παροχή βραχυπρόθεσμου δανείου που θα αντιστοιχεί σε μέρος ή στο σύνολο της δημόσιας χρηματοδότησης που χρησιμοποιείται για την υλοποίηση της επένδυσης. Σε αυτές τις περιπτώσεις η καταβολή της δημόσιας χρηματοδότησης γίνεται απευθείας στην τράπεζα με την οποία έχει υπογραφεί η σύμβαση εκχώρησης, για το ισόποσο τμήμα του βραχυπρόθεσμου αυτού δανείου. Στις περιπτώσεις εκχώρησης, ο επενδυτής είναι υποχρεωμένος να προσκομίσει τη σύμβαση εκχώρησης με την τράπεζα στον αρμόδιο ΕΦ.

#### **Α) Προκαταβολή (δυνητική)**

Μετά την εγκριτική απόφαση είναι δυνατή η χορήγηση προκαταβολής, **μέχρι το 40% της δημόσιας χρηματοδότησης**, κατόπιν αιτήματος του δικαιούχου και εφόσον προσκομίσει ισόποση εγγυητική επιστολή προκαταβολής από αναγνωρισμένο προς τούτο ίδρυμα. Η εγγυητική επιστολή προκαταβολής εκδίδεται υπέρ του ΕΦΕΠΑΕ με διάρκεια ισχύος αορίστου χρόνου.

Η λήψη προκαταβολής μέχρι του 40% της δημόσιας χρηματοδότησης, με την προσκόμιση ισόποσης εγγυητικής επιστολής, δύναται να πραγματοποιηθεί με αίτημα της δικαιούχου επιχείρησης, το οποίο δε θα υπερβαίνει το προαναφερθέν ποσοστό και θα πρέπει να προηγείται χρονικά του πρώτου αιτήματος επαλήθευσης.

Η εγγυητική επιστολή προκαταβολής δύναται, έπειτα από αίτημα του δικαιούχου, να απομειωθεί/συμψηφιστεί με την ενδιάμεση καταβολή ή με την αποπληρωμή του έργου σε περίπτωση που δεν υπάρχει ενδιάμεση καταβολή, με βάση ισόποσο συμψηφισμό της με αναλογούσα σε πραγματοποιηθείσες και πιστοποιηθείσες δαπάνες του έργου δημόσια χρηματοδότηση και επιστρέφεται στο δικαιούχο μετά τον πλήρη συμψηφισμό της ως ανωτέρω.

Η προκαταβολή θα πρέπει να καλύπτεται από τις δαπάνες που καταβάλλονται από το δικαιούχο στο πλαίσιο της υλοποίησης του έργου και να δικαιολογούνται με εξοφλημένα τιμολόγια ή λογιστικά έγγραφα ισοδύναμης αποδεικτικής αξίας εντός τριών ετών από το έτος καταβολής της προκαταβολής ή την 31η Δεκεμβρίου 2029, όποια ημερομηνία είναι προγενέστερη. Σε αντίθετη περίπτωση, δεν είναι επιλέξιμη η προκαταβολή κατά το μέρος που δεν έχει καλυφθεί από πραγματικές πληρωμές του δικαιούχου.

Ωστόσο, σε κάθε περίπτωση, σύμφωνα με τα οριζόμενα στην ενότητα 6.3 «Προϋπολογισμός & Διάρκεια Υλοποίησης» της παρούσας πρόσκλησης, επιλέξιμες είναι οι δαπάνες που έχουν υλοποιηθεί εντός χρονικού διαστήματος που δεν υπερβαίνει τους μήνες που ορίζονται στην προαναφερθείσα ενότητα από την ημερομηνία έκδοσης της Απόφασης Έγκρισης Αποτελεσμάτων Αξιολόγησης.



Με τη συγχρηματοδότηση  
της Ευρωπαϊκής Ένωσης



ΠΡΟΓΡΑΜΜΑ  
ΔΙΚΑΙΗΣ ΑΝΑΠΤΥΞΙΑΚΗΣ ΜΕΤΑΒΑΣΗΣ 2021-2027

## **B) Ενδιάμεση καταβολή (δυναμική)**

Καταβάλλεται έπειτα από υποβολή σχετικού Αιτήματος Επαλήθευσης - Πιστοποίησης από πλευράς δικαιούχου και πιστοποίηση φυσικού και οικονομικού αντικειμένου από τον ΕΦ, όπου και προσδιορίζεται το ύψος των επιλέξιμων δαπανών του έργου μέχρι τη στιγμή της υποβολής του Αιτήματος, και η αναλογούσα δημόσια χρηματοδότηση.

Η ενδιάμεση καταβολή δεν δύναται να είναι περισσότερες από μια και δεν μπορεί να υπερβαίνει το 80% της εγκεκριμένης δημόσιας χρηματοδότησης.

## **Γ) Αποπληρωμή**

Καταβάλλεται μετά την επιτόπια επαλήθευση της ολοκλήρωσης του έργου και την οριστική παραλαβή του. Στο στάδιο αυτό οριστικοποιείται το τελικό επιλέξιμο προς χρηματοδότηση κόστος του έργου, καθώς και η αναλογούσα δημόσια χρηματοδότηση.

Σημειώνεται ότι η προσκόμιση δικαιολογητικών για την καταβολή της επιχορήγησης εκ μέρους του Δικαιούχου, μετά την ηλεκτρονική κοινοποίηση κάθε Έκθεσης Επαλήθευσης- Πιστοποίησης (ενδιάμεση – Τελική), συνιστά ανεπιθύλακτη αποδοχή του συνόλου των αποτελεσμάτων κάθε Έκθεσης Επαλήθευσης-Πιστοποίησης και ταυτόχρονη αποποίηση του δικαιώματος υποβολής αντιρρήσεων.

## **11. ΔΙΑΔΙΚΑΣΙΑ ΤΡΟΠΟΠΟΙΗΣΕΩΝ**

Οι όροι υλοποίησης της πράξης όπως ορίζονται στην απόφαση ένταξης είναι ουσιώδεις και οποιαδήποτε μονομερής αλλαγή από τον δικαιούχο χωρίς προηγούμενη έγκριση από τον ΕΦ δύναται να έχει ως αποτέλεσμα τη διακοπή χρηματοδότησης της πράξης. Οι πληρωμές που πραγματοποιούνται συνεπεία αυτής της αλλαγής, δεν είναι επιλέξιμες μέχρι την αναγνώρισή τους από την αρμόδια διαχειριστική αρχή ή τον ΕΦ.

Υποτροπή του δικαιούχου συνιστά βάσιμη αιτία ανάκλησης της απόφασης ένταξης της πράξης στο πρόγραμμα και μετακύλιση σε αυτόν των δημοσιονομικών επιπτώσεων.

Οι κυριότερες μορφές τροποποιήσεων είναι:

1. Τροποποίηση Φυσικού και Οικονομικού Αντικειμένου (Φ.Ο.Α.).
2. Τροποποίηση έδρας.
3. Τροποποίηση τόπου εγκατάστασης της επένδυσης, εντός της ίδιας περιοχής (χωρικής ενότητας) Εδαφικού Σχεδίου Δίκαιης Αναπτυξιακής Μετάβασης στην οποία χορηγήθηκε η ενίσχυση.
4. Τροποποίηση επωνυμίας ή/και νομικής μορφής (μόνο για νέες).
5. Τροποποίηση Νομίμου εκπροσώπου.
6. Τροποποίηση Υπεύθυνου έργου.
7. Τροποποίηση χρηματοδοτικού σχήματος, σε περίπτωση ενσωμάτωσης ή κατάργησης τραπεζικού δανεισμού.



Με τη συγχρηματοδότηση  
της Ευρωπαϊκής Ένωσης



ΠΡΟΓΡΑΜΜΑ  
ΔΙΚΑΙΗΣ ΑΝΑΠΤΥΞΙΑΚΗΣ ΜΕΤΑΒΑΣΗΣ 2021-2027

8. Τροποποίηση ΚΑΔ επένδυσης (προσθήκη/αφαίρεση), εφόσον δεν αλλοιώνεται ο χαρακτήρας του επενδυτικού σχεδίου, όπως αυτό αξιολογήθηκε και εγκρίθηκε και οι τυχόν νέοι ΚΑΔ είναι επιλέξιμοι και συμβατοί με τις εγκεκριμένες δαπάνες.

Το αίτημα τροποποίησης **υποβάλλεται από τους δικαιούχους ηλεκτρονικά στο ΟΠΣΚΕ**, σε ειδικά τυποποιημένη για το σκοπό αυτό φόρμα, συνοδευόμενο από τα δικαιολογητικά που τεκμηριώνουν τα αναφερόμενα στην εκάστοτε τροποποίηση (π.χ. νομιμοποιητικά έγγραφα, στοιχεία εκπροσώπησης, στοιχεία διαθεσιμότητας νέου τόπου εγκατάστασης, εκτυπώσεις μητρώων, κ.α.).

Τα αιτήματα τροποποίησης υποβάλλονται καθ' όλη τη διάρκεια υλοποίησής της επένδυσης και **το αργότερο έως την τυπική ημερομηνία λήξης του έργου, διαφορετικά απορρίπτονται χωρίς εξέταση**. Της παρούσας προθεσμίας εξαιρούνται τυχόν αιτήματα τροποποίησης ήσσονος σημασίας ή αιτήματα που κρίνεται απαραίτητο από το όργανο ελέγχου να υποβληθούν, αν κατά την τελική επαλήθευση διαπιστωθεί δαπάνη/ες εγκεκριμένη/ες σε λάθος κατηγορία ή τροποποίηση που δεν εντάσσεται στις ήσσονος σημασίας.

**Σημειώνεται, ότι δεν επιτρέπεται η αλλαγή του τόπου υλοποίησης της επένδυσης εκτός της εγκεκριμένης περιοχής Εδαφικού Σχεδίου Δίκαιης Αναπτυξιακής Μετάβασης. Επιπλέον, δεν επιτρέπεται η αλλαγή της εταιρικής / μετοχικής σύνθεσης της επιχείρησης καθόλη τη διάρκεια υλοποίησης και μέχρι την τελική αποπληρωμή της επένδυσης.**

#### **6.1 ΤΡΟΠΟΠΟΙΗΣΕΙΣ ΗΣΣΟΝΟΣ ΣΗΜΑΣΙΑΣ**

Οι Τροποποιήσεις που χαρακτηρίζονται ως ήσσονος σημασίας, πραγματοποιούνται με ευθύνη των δικαιούχων μέσω ΟΠΣΚΕ σε όλη την διάρκεια του έργου χωρίς αριθμητικό περιορισμό και παράλληλα με ανοιχτές ενέργειες στο ΟΠΣΚΕ (όπως ενέργειες του κυκλώματος Καταβολής Ενίσχυσης και Προκαταβολής).

Οι ακόλουθες τροποποιήσεις χαρακτηρίζονται ως ήσσονος σημασίας και κοινοποιούνται με την ηλεκτρονική υποβολή ξεχωριστού αιτήματος τροποποίησης στο ΟΠΣΚΕ, σε ειδικά τυποποιημένη για το σκοπό αυτό φόρμα, συνοδευόμενο από τα δικαιολογητικά που τεκμηριώνουν τα αναφερόμενα στην εκάστοτε τροποποίηση με την προϋπόθεση ότι δεν επηρεάζουν την επιλεξιμότητα και τα κριτήρια ένταξης και βαθμολόγησης του επενδυτικού σχεδίου. Τέτοιες τροποποιήσεις είναι οι κάτωθι:

- 03. Αλλαγή Νόμιμου Εκπροσώπου
- 04. Αλλαγή Υπεύθυνου Έργου/Επιστημονικού Υπεύθυνου
- 09. Παράταση Χρόνου Υλοποίησης Επενδυτικού Σχεδίου
- 10. Τροποποίηση Χρηματοδοτικού Σχήματος που αφορά τρόπο κάλυψης ιδιωτικής συμμετοχής

#### **ΜΕΤΑΒΟΛΗ ΣΤΟΙΧΕΙΩΝ ΜΕ ΔΙΑΛΕΙΤΟΥΡΓΙΚΗ ΕΝΗΜΕΡΩΣΗ ΤΩΝ ΠΕΔΙΩΝ ΤΟΥ ΟΠΣΚΕ**



Με τη συγχρηματοδότηση  
της Ευρωπαϊκής Ένωσης



ΠΡΟΓΡΑΜΜΑ  
ΔΙΚΑΙΗΣ ΑΝΑΠΤΥΞΙΑΚΗΣ ΜΕΤΑΒΑΣΗΣ 2021-2027



Στο πλαίσιο της υλοποίησης του έργου και εφόσον πραγματοποιείται μεταβολή των στοιχείων του δικαιούχου, για τα οποία το πληροφοριακό σύστημα επιτρέπει την αυτόματη ενημέρωση του μέσω διαλειτουργικότητας από άλλες βάσεις δεδομένων (πχ .gsis), η ενημέρωση θα διενεργείται μέσω αυτοματοποιημένης διαδικασίας του ΟΠΣΚΕ. Οι ακόλουθες αλλαγές αφορούν μεταβολή στοιχείων:

1. Μεταβολή επωνυμίας ή /και νομικής μορφής
2. Αλλαγή έδρας δικαιούχου

Η αλλαγή Συντονιστή ΟΠΣΚΕ πραγματοποιείται μέσω του ΟΠΣΚΕ.

#### **6.1 ΤΡΟΠΟΠΟΙΗΣΕΙΣ ΜΕΙΖΟΝΟΣ ΣΗΜΑΣΙΑΣ**

Οι ακόλουθες τροποποιήσεις χαρακτηρίζονται ως μείζονος σημασίας και κοινοποιούνται με την ηλεκτρονική υποβολή ξεχωριστού αιτήματος τροποποίησης στο ΟΠΣΚΕ, σε ειδικά τυποποιημένη για το σκοπό αυτό φόρμα, συνοδευόμενο από τα δικαιολογητικά που τεκμηριώνουν τα αναφερόμενα στην εκάστοτε τροποποίηση.

Αιτήματα τροποποίησης μείζονος σημασίας δεν είναι δυνατόν να υποβληθούν παράλληλα με άλλες ανοιχτές ενέργειες στο ΟΠΣΚΕ. Τέτοιες τροποποιήσεις είναι οι κάτωθι:

02. Μεταβολή Τύπου - ΚΑΔ Επένδυσης
07. Τροποποίηση Φυσικού και Οικονομικού Αντικειμένου (Φ.Ο.Α.)
11. Μεταβολή δικαιούχου λόγω επωνυμίας με αλλαγή ΑΦΜ

Κατά τη διάρκεια υλοποίησης του επενδυτικού σχεδίου, επιτρέπεται **μόνο μια (1) εγκεκριμένη τροποποίηση ΦΟΑ** του επενδυτικού σχεδίου, κατά την οποία:

- Δεν αυξάνεται ο εγκεκριμένος επιχορηγούμενος Π/Υ του επενδυτικού σχεδίου και επομένως δεν αυξάνεται η ενίσχυση (δημόσια δαπάνη) του δικαιούχου.
- Δεν μειώνεται ο εγκεκριμένος επιχορηγούμενος Π/Υ του επενδυτικού σχεδίου κάτω από το όριο των 20.000 €.
- Δεν τροποποιούνται στοιχεία του φυσικού αντικειμένου, τα οποία επηρεάζουν τη φύση και τους στόχους του επενδυτικού σχεδίου και τους όρους και τις προϋποθέσεις για την ένταξη του έργου στο πρόγραμμα.
- Τηρούνται οι περιορισμοί στις κατηγορίες των επιλέξιμων δαπανών, όπου αυτοί προβλέπονται.

**Σε υποβληθέν αίτημα τροποποίησης από τον δικαιούχο πρέπει να δικαιολογείται ειδικώς και επαρκώς η αναγκαιότητα της τροποποίησης, και γενική προϋπόθεση για να γίνει αποδεκτό**



Με τη συγχρηματοδότηση  
της Ευρωπαϊκής Ένωσης



ΠΡΟΓΡΑΜΜΑ  
ΔΙΚΑΙΗΣ ΑΝΑΠΤΥΞΙΑΚΗΣ ΜΕΤΑΒΑΣΗΣ 2021-2027

**είναι να τεκμηριώνεται η μη αλλοίωση των όρων/προϋποθέσεων και στόχων που έχουν τεθεί και εγκριθεί και να μην μεταβάλλεται η επιλεξιμότητα του επενδυτικού σχεδίου.**

### **6.1 ΕΞΕΤΑΣΗ ΤΡΟΠΟΠΟΙΗΣΕΩΝ**

Τροποποιήσεις ως ανωτέρω εξετάζονται από τον ΕΦ και, κατόπιν κάλυψης από το δικαιούχο τυχόν εντοπισμένων εκκρεμοτήτων/ελλείψεων, εγκρίνονται ή απορρίπτονται και συντάσσεται η σχετική έκθεση στο ΟΠΣΚΕ.

Εξαιρούνται:

1. τροποποιήσεις που διαφοροποιούν ουσιαστικά τα κριτήρια επιλεξιμότητας ή τη βαθμολογία του επενδυτικού σχεδίου και δύνανται να έχουν ως αποτέλεσμα τη μη επιλεξιμότητα του επενδυτικού σχεδίου, ή την αλλαγή κατάταξης.
2. αιτήματα τροποποίησης ΦΟΑ στα οποία περιλαμβάνεται η μείωση/μη υλοποίηση του φυσικού αντικείμενου σε συνδυασμό με το οικονομικό αντικείμενο αυτού, **σε ποσοστό μεγαλύτερο του 50% του αρχικά εγκεκριμένου επιχορηγούμενου Π/Υ ένταξης.**

Αυτές, με σχετική εισήγηση του ΕΦ, προσκομίζονται στην **αρμόδια μονάδα παρακολούθησης της ΕΥΔΑΜ** προκειμένου η τελευταία να γνωμοδοτήσει και στη συνέχεια ο ΕΦ αποτυπώνει το πόρισμα της αξιολόγησης στο ΟΠΣΚΕ.

Σε κάθε περίπτωση, το πόρισμα της αξιολόγησης κοινοποιείται στο δικαιούχο μέσω ηλεκτρονικού ταχυδρομείου και ειδικότερα στην ηλεκτρονική διεύθυνση που έχει δηλώσει / επιβεβαιώσει κατά την εγγραφή του ως χρήστης του ΟΠΣΚΕ, την οποία μπορεί να επικαιροποιεί / επιβεβαιώνει εκ νέου στο προφίλ επικοινωνίας (όπου εμφανίζεται), καθώς και στην ηλεκτρονική διεύθυνση που έχει δηλώσει / επιβεβαιώσει κατά την εγγραφή του ως χρήστης του ΟΠΣΚΕ ο συντονιστής, όπως αυτή τυχόν έχει επικαιροποιηθεί και ισχύει.

Με την ηλεκτρονική κοινοποίηση των αποτελεσμάτων της τροποποίησης παρέχεται το δικαίωμα στους Δικαιούχους να ασκήσουν αντιρρήσεις, ηλεκτρονικά μέσω ΟΠΣΚΕ, επισυνάπτοντας τα δικαιολογητικά που τεκμηριώνουν τα αναφερόμενα στις αντιρρήσεις κατά την κρίση τους. Οι αντιρρήσεις υποβάλλονται εντός αποκλειστικής προθεσμίας 10 ημερολογιακών ημερών από την επομένη της ηλεκτρονικής κοινοποίησης του αποτελέσματος της αξιολόγησης.

Μετά την ολοκλήρωση της διαδικασίας υποβολής και εξέτασης αντιρρήσεων, επικαιροποιείται, αν απαιτείται, το τεχνικό παράρτημα της πράξης και τα αποτελέσματα κοινοποιούνται μέσω ηλεκτρονικού ταχυδρομείου.

Το Αίτημα Τροποποίησης, η Έκθεση Αξιολόγησης και όλο το υλικό της υποβληθείσας αντίρρησης, τηρούνται στο Φάκελο της Πράξης.

## **12. ΟΛΟΚΛΗΡΩΣΗ ΚΑΙ ΠΑΡΑΛΑΒΗ ΠΡΑΞΕΩΝ**



Με τη συγχρηματοδότηση  
της Ευρωπαϊκής Ένωσης



ΠΡΟΓΡΑΜΜΑ  
ΔΙΚΑΙΗΣ ΑΝΑΠΤΥΞΙΑΚΗΣ ΜΕΤΑΒΑΣΗΣ 2021-2027

Η ολοκλήρωση και παραλαβή έργου για το οποίο έχει επαληθευθεί και πιστοποιηθεί φυσικό και οικονομικό αντικείμενο, τηρούμενων των όρων του παρόντος Οδηγού, γίνεται από τον ΕΦ.

**Απαραίτητες προϋποθέσεις για την ολοκλήρωση και παραλαβή είναι:**

- Το έργο να κριθεί ολοκληρωμένο και λειτουργικό.
- Το υλοποιηθέν και πιστοποιηθέν Οικονομικό Αντικείμενο να είναι μεγαλύτερο ή ίσο των 20.000€.
- Η ύπαρξη κατάλληλου εγγράφου αδειοδότησης, σύμφωνα με την κείμενη νομοθεσία και την ενισχυόμενη, στο πλαίσιο της υλοποιηθείσας επένδυσης δραστηριότητά (π.χ. γνωστοποίηση / έγκριση λειτουργίας, άδεια λειτουργίας)
- Η τήρηση των υποχρεώσεων που αναφέρονται στο Κεφάλαιο 13, συγκεκριμένα στην ενότητα 13.1

Επισημαίνονται τα εξής:

1. Σε περίπτωση που κατά την τυπική ημερομηνία ολοκλήρωσης του έργου δεν είναι διαθέσιμο το εν ισχύ έγγραφο αδειοδότησης, το έργο παραλαμβάνεται με την προσκόμιση, κατ' ελάχιστον, της υποβληθείσας στον αρμόδιο φορέα αίτησης έκδοσης εγγράφου αδειοδότησης ή οποιουδήποτε εγγράφου τεκμαίρει την έναρξη της διαδικασίας αδειοδότησης (π.χ. Ερωτηματολόγιο υποβληθέν στο ΟΠΣ-ΑΔΕ (<https://openbusiness.mindev.gov.gr/> ή γνωστοποίηση / έγκριση εγκατάστασης ή Απόφαση Έγκρισης Περιβαλλοντικών Όρων (ΑΕΠΟ) κτλ.). Το εν ισχύ έγγραφο αδειοδότησης είναι υποχρεωτικό να υποβληθεί από το δικαιούχο στον ΕΦ το αργότερο μέχρι και έξι (6) μήνες από την τυπική ημερομηνία ολοκλήρωσης του έργου. Ο δικαιούχος οφείλει να ενημερώσει εμπρόθεσμα τον ΕΦΕΠΑΕ τόσο για την έκδοση του εγγράφου αδειοδότησης όσο και για πιθανές εμπλοκές ή καθυστερήσεις στη διαδικασία έκδοσής του.
2. Για να κριθεί το έργο ως ολοκληρωμένο και λειτουργικό, απαιτείται να έχει τεθεί σε παραγωγική λειτουργία ο εξοπλισμός και να έχει ενσωματωθεί στην παραγωγική διαδικασία ή/και στις επιχειρησιακές λειτουργίες της επιχείρησης έτσι ώστε να τεκμηριώνεται ο ολοκληρωμένος χαρακτήρας της επένδυσης. Γι' αυτόν τον λόγο, δύναται να ζητηθεί από το όργανο ελέγχου υλικό τεκμηρίωσης, ανάλογα με το είδος της επένδυσης, το οποίο να αποδεικνύει τον ολοκληρωμένο και λειτουργικό χαρακτήρα του υλοποιηθέντος έργου.
3. Ο ΕΦ υποχρεούται στην παρακολούθηση και έλεγχο τακτοποίησης τυχόν εκκρεμοτήτων σχετικά με τις παραπάνω προϋποθέσεις ολοκλήρωσης και παραλαβής έργων των δικαιούχων εντός των καθορισμένων χρονικών διαστημάτων. Στις περιπτώσεις που διαπιστωθεί μη τήρηση κάποιας ή κάποιων εκ των άνω προϋποθέσεων, ο ΕΦ προχωρεί στη λήψη των απαιτούμενων σύμφωνα με το ισχύον θεσμικό πλαίσιο μέτρων.



Με τη συγχρηματοδότηση  
της Ευρωπαϊκής Ένωσης



ΠΡΟΓΡΑΜΜΑ  
ΔΙΚΑΙΗΣ ΑΝΑΠΤΥΞΙΑΚΗΣ ΜΕΤΑΒΑΣΗΣ 2021-2027

Μετά την προσκόμιση των δικαιολογητικών νόμιμης λειτουργίας, τη σύνταξη της Τελικής Έκθεσης Επαλήθευσης – Πιστοποίησης της Πράξης, την οριστική παραλαβή και αποπληρωμή, εκδίδεται η Βεβαίωση Ολοκλήρωσης Πράξης.

Με τη Βεβαίωση αυτή:

- ✓ Βεβαιώνεται η ολοκλήρωση της υλοποίησης του φυσικού και οικονομικού αντικειμένου της Πράξης.
- ✓ Βεβαιώνεται η επίτευξη της τιμής στόχου των δεικτών της Πράξης.
- ✓ Αποτυπώνεται το συνολικό καταβληθέν ποσό της δημόσιας συνεισφοράς και καθορίζεται το τελικό χρηματοδοτικό σχήμα της Πράξης.
- ✓ Βεβαιώνεται η έκδοση των αδειών που προβλέπονται από το οικείο ρυθμιστικό πλαίσιο περί αδειοδότησης.
- ✓ Βεβαιώνεται η τήρηση των υποχρεώσεων του Δικαιούχου που τέθηκαν στην απόφαση Ένταξης (π.χ. δημοσιότητα ή/και ελαχιστοποίηση των εμποδίων πρόσβασης ατόμων με αναπηρία, συμμόρφωση με το Χάρτη Θεμελιωδών Δικαιωμάτων της Ευρωπαϊκής Ένωσης).
- ✓ Βεβαιώνεται η συμμόρφωση του Δικαιούχου με τυχόν συστάσεις προγενέστερων επαληθεύσεων/ επιθεωρήσεων/ελέγχων που έχουν διενεργηθεί στην πράξη (από ΔΑ/ΕΦ, Αρχή Πιστοποίησης, Αρχή Ελέγχου, λοιπά ελεγκτικά όργανα εθνικά ή της Ε.Ε.).
- ✓ Ορίζεται η ακριβής ημερομηνία ανάληψης των Μακροχρόνιων Υποχρεώσεων του Δικαιούχου

Η Βεβαίωση Ολοκλήρωσης Πράξης κοινοποιείται στον δικαιούχο μέσω του ΟΠΣΚΕ, με την αποστολή της μέσω ηλεκτρονικού ταχυδρομείου και ειδικότερα στην ηλεκτρονική διεύθυνση που έχει δηλώσει κατά την εγγραφή του ως χρήστης του ΟΠΣΚΕ και εμφανίζεται κατά την εκάστοτε επικαιροποίηση των στοιχείων στην αίτησή του (στοιχεία επικοινωνίας), καθώς και στην ηλεκτρονική διεύθυνση του συντονιστή

Όλα τα σχετικά έγγραφα και στοιχεία τεκμηρίωσης αρχειοθετούνται στον Φάκελο Πράξης.

### **13. ΥΠΟΧΡΕΩΣΕΙΣ ΔΙΚΑΙΟΥΧΩΝ**

Κατά το διάστημα υλοποίησης του έργου τους και για τρία (3) έτη μετά την τελική πληρωμή της δημόσιας χρηματοδότησής, οι Δικαιούχοι είναι υποχρεωμένοι να παρέχουν οποιαδήποτε πληροφορία καταστεί αναγκαία σχετικά με την πράξη προς την ΕΥΔΑΜ/τον ΕΦ με τη μορφή αναφορών ή παροχής συγκεκριμένων στοιχείων.

Οι Δικαιούχοι ενδέχεται να συμπεριλαμβάνονται σε δείγμα διενέργειας έρευνας για την αξιολόγηση/αποτίμηση της δράσης στην οποία συμμετείχαν και στο πλαίσιο της οποίας χρηματοδοτήθηκαν παρέχοντας οποιαδήποτε πληροφορία καταστεί αναγκαία.

Η επεξεργασία των προσωπικών δεδομένων για τους ανωτέρω σκοπούς, πραγματοποιείται ιδίως υπό τις προϋποθέσεις των διατάξεων των περιπτώσεων γ' και ε' της παραγράφου 1 του άρθρου 6 και της περίπτωσης ζ' της παραγράφου 2 του άρθρου 9 του Γενικού



Με τη συγχρηματοδότηση  
της Ευρωπαϊκής Ένωσης



ΠΡΟΓΡΑΜΜΑ  
ΔΙΚΑΙΗΣ ΑΝΑΠΤΥΞΙΑΚΗΣ ΜΕΤΑΒΑΣΗΣ 2021-2027

Κανονισμού για την Προστασία Δεδομένων (ΕΕ) 2016/679. Επίσης, σύμφωνα με τα οριζόμενα στα άρθρα 12 έως 22 του Κανονισμού (ΕΕ) 2016/679 για την προστασία των φυσικών προσώπων έναντι της επεξεργασίας των δεδομένων προσωπικού χαρακτήρα και για την ελεύθερη κυκλοφορία των δεδομένων αυτών, τα φυσικά πρόσωπα - υποκείμενα των δεδομένων- διατηρούν τα δικαιώματα ενημέρωσης και πρόσβασης, τα δικαιώματα διόρθωσης και διαγραφής (δικαίωμα στη λήθη), το δικαίωμα περιορισμού της επεξεργασίας, το δικαίωμα στη φορητότητα των δεδομένων, το δικαίωμα εναντίωσης και το δικαίωμα υποβολής καταγγελίας στην Αρχή Προστασίας Δεδομένων Προσωπικού Χαρακτήρα ([www.dpa.gr](http://www.dpa.gr)).

#### **6.1 ΥΠΟΧΡΕΩΣΕΙΣ ΔΙΚΑΙΟΥΧΩΝ ΚΑΤΑ ΤΗΝ ΥΛΟΠΟΙΗΣΗ ΤΗΣ ΠΡΑΞΗΣ**

Οι Δικαιούχοι των οποίων επενδύσεις θα υπαχθούν στη παρούσα Δράση κρατικής ενίσχυσης, μετά την ένταξή τους και μέχρι και την έκδοσης της βεβαίωσης ολοκλήρωσης της πράξης τους, οφείλουν να τηρούν τους όρους της απόφασης ένταξης και τις εφαρμοζόμενες διατάξεις του ενωσιακού δικαίου.

Ειδικότερα οι Δικαιούχοι οφείλουν να τηρούν τουλάχιστον τις παρακάτω ενδεικτικά αναφερόμενες υποχρεώσεις:

- i. να τηρούν τους όρους της χρηματοδότησης (απόφασης ένταξης) και της παρούσας πρόσκλησης,
- ii. να μην εκμισθώνουν μέρος ή το σύνολο της ενισχυθείσας επένδυσης και της εκμετάλλευσης της λειτουργίας της,
- iii. να μην μεταβιβάζουν για οποιοδήποτε λόγο πάγια περιουσιακά στοιχεία που έχουν ενισχυθεί, εκτός εάν αυτά αντικατασταθούν από άλλα, κυριότητας του φορέα, ανάλογης αξίας και ισοδυνάμου αποτελέσματος (ή ανώτερα), ώστε να ανταποκρίνονται στην εξυπηρέτηση των στόχων της επένδυσης, (απαιτείται ενημέρωση του ΕΦ)
- iv. να παρέχουν στοιχεία για την αποτίμηση της επίτευξης των γενικών και ειδικών στόχων της ενισχυθείσας επένδυσης,
- v. να τηρούν την Ενωσιακή και Εθνική Νομοθεσία κατά την εκτέλεση της πράξης και ιδίως όσον αφορά στην πρόσβαση από άτομα με αναπηρίες, στην ισότητα των φύλων, να λαμβάνει υπόψη τον Χάρτη των Θεμελιωδών Δικαιωμάτων της Ευρωπαϊκής Ένωσης, την ενωσιακή πολιτική στον τομέα του περιβάλλοντος, την αρχή της βιώσιμης ανάπτυξης και την αρχή της μη πρόκλησης σημαντικής βλάβης, όπως ορίζεται στο άρθρο 9 του Κανονισμού 1060/2021,
- vi. να πραγματοποιούν όλες τις απαραίτητες ενέργειες, για την ενημέρωση του Ολοκληρωμένου Πληροφοριακού Συστήματος Κρατικών Ενισχύσεων (ΟΠΣΚΕ) με τα δεδομένα και έγγραφα της πράξης που υλοποιούν, διασφαλίζοντας την ακρίβεια, την ποιότητα και πληρότητα των στοιχείων που υποβάλλουν στο ΟΠΣΚΕ,



- vii. να τηρούν ξεχωριστή λογιστική μερίδα για την πράξη, στην οποία θα καταχωρούνται όλες οι δαπάνες που αντιστοιχούν πλήρως προς τις πραγματικές δαπάνες που δηλώνονται στον Ενδιάμεσο Φορέα ή να διαθέτουν επαρκή λογιστική κωδικοποίηση,
- viii. να θέτουν στη διάθεση, εφόσον ζητηθούν, καθ' όλη τη διάρκεια εκτέλεσης της πράξης τους και για όσο χρόνο υποχρεούνται για την τήρησή τους, όλα τα έγγραφα, δικαιολογητικά και στοιχεία της πράξης, στον ΕΦΕΠΑΕ, στην Ειδική Υπηρεσία Διαχείρισης του Προγράμματος, την Αρχή Πιστοποίησης, στην Αρχή Ελέγχου, στην Επιτροπή Παρακολούθησης και σε όλα τα ελεγκτικά όργανα της Ελλάδας και της Ευρωπαϊκής Ένωσης,
- ix. να αποδέχονται επιτόπιους ελέγχους από όλα τα αρμόδια εθνικά και ευρωπαϊκά ελεγκτικά όργανα, τόσο στην έδρα τους, όσο και στους χώρους υλοποίησης της πράξης, και να διευκολύνουν τον έλεγχο προσκομίζοντας οποιοδήποτε στοιχείο που αφορά την εκτέλεση της πράξης, εφόσον ζητηθεί,
- x. να λαμβάνουν όλα τα μέτρα πληροφόρησης που προβλέπονται στα άρθρα 46-50 και το παράρτημα ΙΧ του Κανονισμού 1060/2021 και ειδικότερα:
- να παρέχουν στον επίσημο ιστότοπο που διατηρούν, εάν διατηρούν, και στους ιστότοπους κοινωνικής δικτύωσης, σύντομη περιγραφή της πράξης, ανάλογη προς το επίπεδο της στήριξης, που περιλαμβάνει τους στόχους και τα αποτελέσματά της και επισημαίνει τη χρηματοδοτική συνδρομή από την Ένωση,
  - να παρέχουν δήλωση όπου επισημαίνεται η στήριξη από την Ένωση, κατά τρόπο εμφανή, επί εγγράφων και υλικού επικοινωνίας σχετικά με την υλοποίηση της πράξης, που προορίζονται για το κοινό ή για τους συμμετέχοντες,
  - να τοποθετούν αφίσα ελάχιστου μεγέθους Α3 ή ισοδύναμη ηλεκτρονική εικόνα, σε εμφανές σημείο της επιχείρησής τους, όπου θα είναι σαφώς ορατή από το κοινό, με πληροφόρηση σχετικά με την πράξη και επισήμανσης της στήριξης από το Ευρωπαϊκό Ταμείο Περιφερειακής Ανάπτυξης (ΕΤΠΑ),
  - να αποδέχονται τη συμπερίληψή τους στον κατάλογο των πράξεων του Προγράμματος που δημοσιοποιεί η Ειδική Υπηρεσία Διαχείρισης (ή εναλλακτικά ο ΕΦ), στις διαδικτυακές πύλες [www.eydam.gr](http://www.eydam.gr), [www.espa.gr](http://www.espa.gr), [www.efepae.gr](http://www.efepae.gr), κατά τα προβλεπόμενα στο άρθρο 49 του Καν. 1060/2021, και στον οποίο αναφέρονται: η επωνυμία του δικαιούχου, ο τίτλος, ο σκοπός και τα επιτεύγματα της πράξης, η ημερομηνία έναρξης και η ημερομηνία ολοκλήρωσης της πράξης, το συνολικό κόστος της πράξης, το οικείο ταμείο και ο ειδικός στόχος, το ποσοστό ενωσιακής συγχρηματοδότησης, η ένδειξη της τοποθεσίας ή ο γεωτοπισμός για την οικεία πράξη και τη συγκεκριμένη χώρα, ο τύπος της παρέμβασης για την πράξη σύμφωνα με το άρθρο 73 του Καν. 1060/2021,

Αναλυτικές οδηγίες για τις υποχρεώσεις των δικαιούχων των έργων ως προς την προβολή, διαφάνεια, επικοινωνία του ΕΣΠΑ 2021-2027, όπως αυτές προκύπτουν από τον Κανονισμό (ΕΕ) 2021/1060, μπορείτε να βρείτε στον Οδηγό Επικοινωνίας ΕΣΠΑ 2021-2027 [εδώ](#).



- xi. να γνωστοποιούν στον ΕΦΕΠΑΕ κάθε μεταβολή των στοιχείων τους, όπως επωνυμία, έδρα, στοιχεία επικοινωνίας, σύμφωνα και με τα οριζόμενα στην Ενότητα 11 «Διαδικασία Τροποποιήσεων» της παρούσας πρόσκλησης,
- xii. να παρακολουθούν ανελλιπώς την δηλωθείσα στο ΟΠΣΚΕ διεύθυνση ηλεκτρονικού ταχυδρομείου, για ειδοποιήσεις από ΟΠΣΚΕ/ΕΦ/ΔΑ/Εθνικά ή Κοινοτικά Ελεγκτικά Όργανα (συνιστάται η παρακολούθηση και του φακέλου της ανεπιθύμητης αλληλογραφίας)
- xiii. να μην μεταβάλουν, κατά οποιοδήποτε τρόπο τη νομική μορφή τους (μόνο για υπό σύσταση) και την εταιρική τους σύνθεση ως προς τα πρόσωπα ή τα ποσοστά συμμετοχής τους,
- xiv. να μην διακόπτουν την υλοποίηση και λειτουργία της ενισχυθείσας επένδυσης, εκτός αν συντρέχουν λόγοι ανωτέρας βίας (απαιτείται ενημέρωση του ΕΦ),
- xv. να μην συστενάζονται κατά τρόπο που θα επέτρεπε τη χρήση των παγίων στοιχείων της ενισχυόμενης επένδυσης από την άλλη επιχείρηση,
- xvi. να τηρούν και να ενημερώνουν το φάκελο της πράξης με όλα τα στοιχεία που αφορούν στην εκτέλεση της πράξης έως την ολοκλήρωση, την αποπληρωμή και τη λειτουργία της. Στο φάκελο της πράξης να τηρούνται όλα τα δικαιολογητικά έγγραφα και παραστατικά σχετικά με τις δαπάνες για διάστημα δέκα (10) ετών από την ημερομηνία χορήγησης της τελευταίας μεμονωμένης ενίσχυσης, ανεξαρτήτως αν από άλλες διατάξεις της εθνικής νομοθεσίας δεν υποχρεούνται στη διατήρηση των δικαιολογητικών και παραστατικών της Πράξης. Τα ανωτέρω στοιχεία και δικαιολογητικά έγγραφα διατηρούνται είτε υπό τη μορφή πρωτοτύπων, ή επικαιροποιημένων αντιγράφων των πρωτοτύπων ή σε κοινώς αποδεκτούς φορείς δεδομένων, περιλαμβανομένων των ηλεκτρονικών εκδόσεων των πρωτότυπων εγγράφων ή εγγράφων που υπάρχουν μόνο σε ηλεκτρονική μορφή.
- xvii. **έως και την τελική πιστοποίηση να προχωρήσουν σε αύξηση της απασχόλησης η οποία εφόσον διατηρηθεί για ένα έτος θα προσαυξήσει τις Ε.Μ.Ε. της επιχείρησης κατά τουλάχιστον μισή (0,5) μονάδα (σε σχέση με την απασχόληση του έτους 2024) με την προϋπόθεση ότι, σε περίπτωση που κατά την υποβολή η δικαιούχος είχε δεσμευτεί (και βαθμολογηθεί) για μεγαλύτερη αύξηση της απασχόλησης, από την αναβαθμολόγηση που θα διενεργηθεί η αίτηση δεν θα λαμβάνει βαθμολογία η οποία υπολείπεται αυτής που συγκέντρωσε η εγκεκριμένη αίτηση με την μικρότερη βαθμολογία για την εν λόγω περιοχή Εδαφικού Σχεδίου Δίκαιης Αναπτυξιακής Μετάβασης (δηλαδή η βαθμολογία της αναβαθμολόγησης δεν θα πρέπει να υπολείπεται της τελικά διαμορφωθείσας βάσης ένταξης ή των 65 μονάδων που αποτελεί τυπική προϋπόθεση της δράσης).**

#### **6.1 ΥΠΟΧΡΕΩΣΕΙΣ ΔΙΚΑΙΟΥΧΩΝ ΜΕΤΑ ΤΗΝ ΟΛΟΚΛΗΡΩΣΗ ΤΗΣ ΠΡΑΞΗΣ (ΜΑΚΡΟΧΡΟΝΙΕΣ ΥΠΟΧΡΕΩΣΕΙΣ)**



Με τη συγχρηματοδότηση  
της Ευρωπαϊκής Ένωσης



ΠΡΟΓΡΑΜΜΑ  
ΔΙΚΑΙΗΣ ΑΝΑΠΤΥΞΙΑΚΗΣ ΜΕΤΑΒΑΣΗΣ 2021-2027

Ο Δικαιούχος, πέραν των υποχρεώσεων που αναλαμβάνει κατά τη διάρκεια υλοποίησης της Πράξης, υποχρεούται για τρία (3) έτη μετά από την τελική πληρωμή της δημόσιας δαπάνης, σε εφαρμογή του άρθρου 65 παρ.1 του Κανονισμού (ΕΚ) αριθ. 1060/2021 και των όρων της απόφασης ένταξης, στα ακόλουθα:

α) να μην προβεί σε παύση ή μεταφορά της παραγωγικής δραστηριότητας της ενισχυθείσας επένδυσης εκτός της περιοχής Εδαφικού Σχεδίου Δίκαιης Αναπτυξιακής Μετάβασης, εντός της οποίας χορηγήθηκε η ενίσχυση,

β) να μην προβεί σε αλλαγή του ιδιοκτησιακού καθεστώτος στοιχείου της επένδυσης, η οποία να παρέχει σε μια επιχείρηση αδικαιολόγητο πλεονέκτημα,

γ) να μην προβεί σε ουσιαστική μεταβολή που επηρεάζει τη φύση, τους στόχους ή την εφαρμογή των όρων που θα μπορούσαν να υπονομεύσουν τους αρχικούς στόχους χορήγησης της χρηματοδότησης.

δ) να μην μεταβιβάσει για οποιοδήποτε λόγο πάγια περιουσιακά στοιχεία που έχουν ενισχυθεί, εκτός εάν αυτά αντικατασταθούν από άλλα κυριότητας του φορέα, ανάλογης αξίας και ισοδυνάμου αποτελέσματος (ή ανώτερα), που ανταποκρίνονται στην εξυπηρέτηση των στόχων της επένδυσης, (απαιτείται ενημέρωση του ΕΦ)

ε) να λειτουργεί πραγματικά (ενδεικτικά αναφέρονται: εγκατεστημένος εξοπλισμός, παρουσίαση οικονομικών συναλλαγών, υποβολή φορολογικών δηλώσεων κτλ).

**Επιπρόσθετα θα πρέπει να διατηρήσουν την αύξηση της απασχόλησης, παράλληλα με τις υφιστάμενες θέσεις απασχόλησης που πιστοποιήθηκαν κατά τον τελικό έλεγχο για ένα έτος μετά την ολοκλήρωση της επένδυσης (δηλαδή, θα πρέπει να διατηρηθούν είτε οι ίδιες θέσεις εργασίας με τα αντίστοιχα εβδομαδιαία ωράρια, είτε σε περίπτωση τροποποίησης αυτών να οδηγούν στον ίδιο υπολογισμό Ε.Μ.Ε.). Σε διαφορετική περίπτωση ισχύουν τα αναφερόμενα στο ΠΑΡΑΡΤΗΜΑ ΧΙΙ ΑΥΞΗΣΗ ΑΠΑΣΧΟΛΗΣΗΣ – ΕΛΕΓΧΟΣ ΚΑΤΑ ΤΗΝ ΤΕΛΙΚΗ ΠΙΣΤΟΠΟΙΗΣΗ / ΕΛΕΓΧΟΣ ΤΗΡΗΣΗΣ ΜΑΚΡΟΧΡΟΝΙΩΝ ΥΠΟΧΡΕΩΣΕΩΝ .**

Η επιστροφή ποσών λόγω μη συμμόρφωσης στα παραπάνω πραγματοποιείται κατ' αναλογία προς την περίοδο μη συμμόρφωσης.

Για τον έλεγχο των μακροχρονίων υποχρεώσεων, ο δικαιούχος της ενίσχυσης, πρέπει να αποστέλλει στην ΕΥΔΑΜ/ΕΦ όλα τα σχετικά έγγραφα που ζητούνται να υποβληθούν εγγράφως ή μέσω ΟΠΣΚΕ από αυτήν. Σε περίπτωση μη προσκόμισης αυτών επιβάλλεται επιστροφή του συνόλου της δημόσιας επιχορήγησης.

#### **6.1 ΔΙΑΔΙΚΑΣΙΑ ΠΑΡΑΚΟΛΟΥΘΗΣΗΣ ΤΗΡΗΣΗΣ ΜΑΚΡΟΧΡΟΝΙΩΝ ΥΠΟΧΡΕΩΣΕΩΝ ΔΙΚΑΙΟΥΧΩΝ**



Με τη συγχρηματοδότηση  
της Ευρωπαϊκής Ένωσης



ΠΡΟΓΡΑΜΜΑ  
ΔΙΚΑΙΗΣ ΑΝΑΠΤΥΞΙΑΚΗΣ ΜΕΤΑΒΑΣΗΣ  
2021-2027



Η επαλήθευση της τήρησης των μακροχρόνιων υποχρεώσεων που έχει ο Δικαιούχος μετά την ολοκλήρωση της Πράξης, πραγματοποιείται με ευθύνη της ΕΥΔΑΜ ή του ΕΦ, σύμφωνα με τις διαδικασίες που καθορίζονται στο ΣΔΕ.

Η παρακολούθηση της τήρησης των ανωτέρω και λοιπών δεσμεύσεων των Δικαιούχων των ενισχύσεων γίνεται με διοικητική επαλήθευση επί τη βάσει δείγματος που επιτρέπει την ασφαλή εξαγωγή συμπερασμάτων αναφορικά με τη τήρηση των μακροχρόνιων υποχρεώσεων των Δικαιούχων.

Η επαλήθευση διενεργείται βάσει των υποβληθέντων από το Δικαιούχο στοιχείων ή και βάσει διασταύρωσης στοιχείων βάσεων δεδομένων. Όπου είναι δυνατόν μπορεί να γίνεται χρήση από τον ΕΦ, στοιχείων υφιστάμενων βάσεων δεδομένων (π.χ. πληροφοριακό σύστημα της ΑΑΔΕ, ΓΕ.ΜΗ. κλπ.) ως βάση διασταύρωσης των αποδεικτικών εγγράφων του δικαιούχου.

Η ΔΑ/ΕΦ καταρτίζει ετήσιο πρόγραμμα διοικητικών επαληθεύσεων και ενημερώνει ηλεκτρονικά τους Δικαιούχους που έχουν συμπεριληφθεί σε αυτό να υποβάλουν τα κατά περίπτωση απαιτούμενα αποδεικτικά έγγραφα για την επαλήθευση της τήρησης των μακροχρόνιων υποχρεώσεών τους.

Τα στοιχεία που υποβάλλουν οι Δικαιούχοι επαληθεύονται διοικητικά στο σύνολό τους. Όπου είναι δυνατόν, μπορεί να γίνεται χρήση στοιχείων υφιστάμενων βάσεων δεδομένων ως βάση διασταύρωσης των αποδεικτικών εγγράφων του Δικαιούχου.

Με την ολοκλήρωση της διοικητικής επαλήθευσης των Πράξεων του ετήσιου Προγράμματος, η ΔΑ/ο ΕΦ επιλέγει τις πράξεις για τις οποίες η τήρηση των μακροχρόνιων υποχρεώσεων θα επαληθευτεί και επιτοπίως. Δειγματοληπτικά είναι δυνατόν να γίνει επιτόπια επαλήθευση πέραν του ΕΦ και της ΕΥΔΑΜ και από άλλα όργανα του Ελληνικού Δημοσίου ή της Ευρωπαϊκής Ένωσης. Ειδικότερα, η ΕΥΔΑΜ έχει το δικαίωμα διενέργειας όχι μόνο δειγματοληπτικών αλλά και στοχευμένων επανελέγχων μετά την ολοκλήρωση έκαστου έργου.

Στην περίπτωση που κατά την επαλήθευση διαπιστώνεται παρατυπία λόγω μη τήρησης των μακροχρόνιων υποχρεώσεων, χωρίς να υπάρχει πλέον η δυνατότητα τήρησης των υποχρεώσεων αυτών, αυτή αναφέρεται στο Έντυπο Επαλήθευσης με κατάλληλη τεκμηρίωση και αναφορά των διατάξεων που παραβιάστηκαν και προτείνεται δημοσιονομική διόρθωση και ανάκτηση των ποσών που έχουν καταβληθεί αχρεωστήτως ή παρανόμως. Το ύψος της δημοσιονομικής διόρθωσης και τα προς ανάκτηση ποσά, θα πρέπει να είναι αναλογικά προς την περίοδο για την οποία δεν εκπληρώθηκαν οι απαιτήσεις. Το προς ανάκτηση ποσό επιστρέφεται εντόκως από την ημερομηνία καταβολής του μέχρι την ημερομηνία επιστροφής του ποσού στη ΔΟΥ. Το επιτόκιο που εφαρμόζεται είναι το επιτόκιο αναφοράς που ορίζεται για κάθε ημερολογιακό έτος από την Ευρωπαϊκή Επιτροπή για την Ελλάδα και δημοσιεύεται στην Επίσημη Εφημερίδα της Ευρωπαϊκής



Ένωσης, σύμφωνα με τα οριζόμενα στο Κεφάλαιο V του Κανονισμού (ΕΚ) 794/2004 της Επιτροπής, όπως ισχύει.

Η ΕΥΔΑΜ/ΕΦ κοινοποιεί το Έντυπο Επαλήθευσης Μακροχρόνιων Υποχρεώσεων στο Δικαιούχο, με την αποστολή ηλεκτρονικής ειδοποίησης στη δηλωθείσα στο ΟΠΣΚΕ διεύθυνση ηλεκτρονικού ταχυδρομείου, εντός δέκα (10) ημερολογιακών ημερών από την έγκρισή του, προκειμένου ο Δικαιούχος να διατυπώσει τυχόν αντιρρήσεις. Ο Δικαιούχος δύναται να υποβάλει ηλεκτρονικά μέσω ΟΠΣΚΕ τις αντιρρήσεις του, εντός δεκαπέντε (15) ημερολογιακών ημερών από την επόμενη της ηλεκτρονικής κοινοποίησης του Εντύπου Επαλήθευσης Μακροχρόνιων Υποχρεώσεων.

Οι αντιρρήσεις εξετάζονται από τη ΕΥΔΑΜ/ΕΦ (το όργανο επαλήθευσης και το όργανο έγκρισής του) εντός δεκαπέντε (15) ημερολογιακών ημερών από την υποβολή τους. Σε περίπτωση που απαιτείται περαιτέρω διερεύνηση, προκειμένου να ληφθεί απόφαση για το βάσιμο ή μη των αντιρρήσεων που υποβλήθηκαν, δύναται να διενεργείται άμεσα συμπληρωματική επαλήθευση από το ίδιο όργανο που διενήργησε την αρχική επαλήθευση. Στην περίπτωση αυτή, το Έντυπο ολοκληρώνεται εντός δέκα (10) ημερολογιακών ημερών από την ημερομηνία διενέργειας της συμπληρωματικής επαλήθευσης.

Μετά την εξέταση των αντιρρήσεων ή την παρέλευση άπρακτης της προθεσμίας υποβολής των, το Έντυπο Επαλήθευσης Μακροχρόνιων Υποχρεώσεων οριστικοποιείται.

Όταν στο οριστικό Έντυπο προτείνεται δημοσιονομική διόρθωση και ανάκτηση, αυτή εγκρίνεται από τον Διοικητή της ΕΥΔΑΜ. Με την έγκριση του οριστικού Εντύπου, η ΔΑ/ο ΕΦ συντάσσει στο ΟΠΣ Δελτίο Καταχώρισης Διορθώσεων για το ποσό της δημοσιονομικής διόρθωσης, μειώνοντας αντίστοιχα τα συγχρηματοδοτούμενα ποσά που έχουν ήδη καταχωρηθεί.

Η Απόφαση Δημοσιονομικής Διόρθωσης/Ανάκτησης και το οριστικό Έντυπο Επαλήθευσης Μακροχρόνιων Υποχρεώσεων κοινοποιούνται στο Δικαιούχο, στην Αρχή Πιστοποίησης και στην Αρχή Ελέγχου.

Σημειώνεται ότι, στην περίπτωση που στο πλαίσιο της επαλήθευσης, εντοπίζεται παρατυπία που κρίνεται ότι ενέχει ένδειξη απάτης, ενεργοποιείται η καθοριζόμενη από το ΣΔΕ διαδικασία.

Οι ανωτέρω διοικητικές/επιτόπιες επαληθεύσεις και δημοσιονομικές διορθώσεις/ανακτήσεις μετά από επαλήθευση των μακροχρόνιων υποχρεώσεων των δικαιούχων, διενεργούνται σύμφωνα προς τη διαδικασία που ορίζεται στην υπ' αρ. 5483/30-1-2023 Κοινή Υπουργική Απόφαση για τις Διαδικασίες Δημοσιονομικών Διορθώσεων και αναζήτησης αχρεωστήτως ή παρανόμως καταβληθέντων ποσών στα Τομεακά και Περιφερειακά Προγράμματα του ΕΣΠΑ 2021-2027, σύμφωνα με το αρ. 42 του Ν. 4914/2022.



Με τη συγχρηματοδότηση  
της Ευρωπαϊκής Ένωσης



ΠΡΟΓΡΑΜΜΑ  
ΔΙΚΑΙΗΣ ΑΝΑΠΤΥΞΙΑΚΗΣ ΜΕΤΑΒΑΣΗΣ  
2021-2027

Ο ΕΦ διατηρεί λεπτομερείς φακέλους με τις πληροφορίες και τα δικαιολογητικά έγγραφα που απαιτούνται, οι οποίοι φυλάσσονται επί δέκα (10) έτη από την ημερομηνία ολοκλήρωσης των πράξεων (τελευταίο τιμολόγιο ή/και τελευταία πληρωμή).

#### **14. ΕΙΔΙΚΕΣ ΡΥΘΜΙΣΕΙΣ ΚΑΝΟΝΙΣΜΟΥ 2016/679**

Ο Δικαιούχος με την ηλεκτρονική υποβολή της αίτησης χρηματοδότησης του στο ΟΠΣΚΕ μετά των απαιτούμενων δικαιολογητικών εγγράφων, παρέχει στην ΕΥΔΑΜ και στον ΕΦΕΠΑΕ και τα νόμιμα εντεταλμένα όργανα αυτών, τη ρητή συγκατάθεση του για την νόμιμη επεξεργασία κατ' άρθρο 6 του Κανονισμού 2016/679 των δεδομένων προσωπικού του χαρακτήρα, τα οποία προβλέπονται στον οδηγό του Προγράμματος και αποδέχεται ότι τέτοια επεξεργασία είναι αναγκαία για την αξιολόγηση, ένταξη, παρακολούθηση και ολοκλήρωση της συγχρηματοδοτούμενης επενδυτικής πράξης του.

Η νόμιμη επεξεργασία των δεδομένων προσωπικού χαρακτήρα από την ΕΥΔΑΜ και τον ΕΦΕΠΑΕ και τα νομίμως εντεταλμένα όργανα αυτών, αποσκοπεί στην εφαρμογή και τήρηση των κοινοτικών και εθνικών κανόνων οι οποίοι διέπουν την προγραμματική περίοδο 2021-2027 ΕΣΠΑ, διενεργείται για την εκπλήρωση καθήκοντος που εκτελείται προς το δημόσιο συμφέρον και την άσκηση δημόσιας εξουσίας και την αρχή της χρηστής δημοσιονομικής διαχείρισης, σύμφωνα τον Κανονισμό 1060/2021 και των εκτελεστικών τούτου κανονισμών, νόμων και κανονιστικών πράξεων, της ενωσιακής και εθνικής νομοθεσίας που διέπει την παρέμβαση των Διαρθρωτικών Ταμείων της Ένωσης, σε συνδυασμό με την υπ' αριθμ. C(2022) 3943 final/16-6-2022 Εκτελεστική Απόφαση της Ευρωπαϊκής Επιτροπής που αφορά την έγκριση του προγράμματος «Δίκαιης Αναπτυξιακής Μετάβασης».

Τα προσωπικά δεδομένα συλλέγονται στο ΟΠΣΚΕ, κατόπιν της αίτησης χρηματοδότησης του δικαιούχου, ο οποίος υπέχει αποκλειστική ευθύνη για την ορθότητα, πληρότητα και ακρίβεια τους. Περαιτέρω, ο Δικαιούχος συναινεί στην ανάρτηση στο διαδίκτυο στο «Πρόγραμμα Διαύγεια» των αποτελεσμάτων αξιολόγησης της αίτησης χρηματοδότησής του και των αποτελεσμάτων επί τυχόν ασκηθείσας ένστασής του (ενδικοφανούς προσφυγής) μετά της διαλαμβανόμενης πλήρους και εμπεριστατωμένης αιτιολογίας τους, καθώς και οιασδήποτε άλλης διοικητικής πράξης προβλέπεται στην νομοθεσία που διέπει την παρέμβαση των Διαρθρωτικών Ταμείων και η οποία είναι απαραίτητη στα πλαίσια της αρχής της διαφάνειας και της νομιμότητας που διέπει τη δράση και την άσκηση των καθηκόντων διαχείρισης των ενωσιακών και εθνικών πόρων.

#### **15. ΠΛΗΡΟΦΟΡΗΣΗ**

Η ημερομηνία έναρξης και λήξης της ηλεκτρονικής υποβολής ορίζονται στην Πρόσκληση υποβολής αιτήσεων χρηματοδότησης. Η ηλεκτρονική υποβολή θα γίνει στο Ολοκληρωμένο Πληροφοριακό Σύστημα Κρατικών Ενισχύσεων (<https://app.opske.gr/>).

Η Αναλυτική Πρόσκληση του Προγράμματος, καθώς και το σύνολο των εγγράφων που την συνοδεύουν, θα αναρτηθούν στις ιστοσελίδες της ΕΥΔΑΜ [www.eydam.gr](http://www.eydam.gr), του ΕΣΠΑ



Με τη συγχρηματοδότηση  
της Ευρωπαϊκής Ένωσης



ΠΡΟΓΡΑΜΜΑ  
ΔΙΚΑΙΗΣ ΑΝΑΠΤΥΞΙΑΚΗΣ ΜΕΤΑΒΑΣΗΣ 2021-2027

[www.espa.gr](http://www.espa.gr), στην ιστοσελίδα του ΟΠΣΚΕ <https://app.opske.gr/>, του [www.efepae.gr](http://www.efepae.gr), της ΕΛΑΝΕΤ [www.elanet.gr](http://www.elanet.gr) και της ΑΝΑΠΤΥΞΙΑΚΗΣ ΚΡΗΤΗΣ [www.ank.gr](http://www.ank.gr).

Για περαιτέρω πληροφορίες οι ενδιαφερόμενοι μπορούν να απευθύνονται στα κάτωθι στοιχεία επικοινωνίας (E-mail / Τηλέφωνο):

✚ ΕΛΑΝΕΤ: [gogreen@elanet.gr](mailto:gogreen@elanet.gr) / 213 0166 100

✚ ΑΝΑΠΤΥΞΙΑΚΗ ΚΡΗΤΗΣ: [info@ank.gr](mailto:info@ank.gr) / 281 0302 400



Με τη συγχρηματοδότηση  
της Ευρωπαϊκής Ένωσης



ΠΡΟΓΡΑΜΜΑ  
ΔΙΚΑΙΗΣ ΑΝΑΠΤΥΞΙΑΚΗΣ ΜΕΤΑΒΑΣΗΣ 2021-2027

## 16. ΚΑΤΑΛΟΓΟΣ ΠΑΡΑΡΤΗΜΑΤΩΝ

ΠΑΡΑΡΤΗΜΑ Ι	Ενδεικτικό Έντυπο Ηλεκτρονικής Υποβολής
ΠΑΡΑΡΤΗΜΑ ΙΙ	Επιλέξιμοι Τομείς Δραστηριότητας (ΚΑΔ)
ΠΑΡΑΡΤΗΜΑ ΙΙΙ	Δικαιολογητικά Υποβολής / Ένταξης
ΠΑΡΑΡΤΗΜΑ ΙV	Κριτήρια Βαθμολόγησης Αιτήσεων
ΠΑΡΑΡΤΗΜΑ V	Υποδείγματα Υπεύθυνων Δηλώσεων
ΠΑΡΑΡΤΗΜΑ VI	Ορισμός ΜΜΕ & Υπόδειγμα Δήλωσης ΜΜΕ
ΠΑΡΑΡΤΗΜΑ VII	Παραδοτέα Πιστοποίησης Φυσικού και Οικονομικού Αντικειμένου
ΠΑΡΑΡΤΗΜΑ VIII	Δικαιολογητικά για την Καταβολή της Επιχορήγησης
ΠΑΡΑΡΤΗΜΑ ΙX	Δυνατότητα Ενίσχυσης Επιχειρήσεων που Λειτουργούν Βάσει Σύμβασης Δικαιόχρησης (Franchise)
ΠΑΡΑΡΤΗΜΑ X	Πίνακας για τη Συμμόρφωση Πράξεων με το Χάρτη Θεμελιωδών Δικαιωμάτων της Ευρωπαϊκής Ένωσης
ΠΑΡΑΡΤΗΜΑ XI	Εξασφάλιση της Προσβασιμότητας στα Άτομα με Αναπηρία
ΠΑΡΑΡΤΗΜΑ XII	Αύξηση Απασχόλησης – Έλεγχος κατά την Τελική Πιστοποίηση / Έλεγχος Τήρησης Μακροχρόνιων Υποχρεώσεων



Με τη συγχρηματοδότηση  
της Ευρωπαϊκής Ένωσης



ΠΡΟΓΡΑΜΜΑ  
ΔΙΚΑΙΗΣ ΑΝΑΠΤΥΞΙΑΚΗΣ ΜΕΤΑΒΑΣΗΣ 2021-2027

## 16.1. ΠΑΡΑΡΤΗΜΑ Ι: Ενδεικτικό Έντυπο Ηλεκτρονικής Υποβολής

### 1. ΓΕΝΙΚΑ ΣΤΟΙΧΕΙΑ ΔΡΑΣΗΣ

1. Γενικά Στοιχεία Αίτησης Χρηματοδότησης	
Κωδικός Αίτησης	
Τίτλος Πράξης	
Τίτλος Πράξης (Αγγλικά)	
Κατάσταση Αίτησης	
Ημερομηνία Υποβολής Αίτησης	
Διάρκεια Επενδυτικού Σχεδίου	
Συνολική Βαθμολογία Αξιολόγησης Κριτηρίων	

### 2. ΓΕΝΙΚΑ ΣΤΟΙΧΕΙΑ ΔΙΚΑΙΟΥΧΟΥ

2. Γενικά Στοιχεία Δικαιούχου	
2.1	Γενικά Στοιχεία Δικαιούχου
	Κωδικός Δικαιούχου
	ΑΦΜ Δικαιούχου
	Tax Identification Number (T.I.N.)
	ΔΟΥ
	Επωνυμία Δικαιούχου
	Επωνυμία Δικαιούχου (Αγγλικά)
	Διακριτικός Τίτλος Δικαιούχου
	Αριθμός ΓΕΜΗ
	Είδος Φορέα
	Είδος Επιχείρησης
	Είδος Προσώπου
	Ένδειξη Επιτηδευματία
	Νομική Μορφή
	Είδος Βιβλίων
	Ημερομηνία Έναρξης Δραστηριότητας
	Συντονιστής Δικαιούχος
	Κωδικός Κανονισμού
	Περιγραφή Κανονισμού

2.2 Νόμιμοι Εκπρόσωποι	
	Όνομα
	Επώνυμο
	ΑΦΜ
	Tax Identification Number (T.I.N)
	Τηλέφωνο
	Ηλεκτρονική Διεύθυνση
	Θέση στο Φορέα
	Χώρα
	Περιφέρεια
	Περιφερειακή Ενότητα
	Δήμος
	Δημοτική Ενότητα
	Δημοτικό Διαμέρισμα
	Διεύθυνση



Ταχυδρομικός Κωδικός	
----------------------	--

<b>2.3</b>	<b>Εγκαταστάσεις</b>
	Τίτλος Εγκατάστασης
	Περιγραφή Εγκατάστασης
	Κατηγορία Εγκατάστασης
	Εγκατάσταση Επένδυσης
	ΔΟΥ
	Κωδικός Κατηγορίας Περιφέρειας
	Περιφέρεια
	Περιφερειακή Ενότητα
	Δήμος
	Δημοτική Ενότητα
	Δημοτικό Διαμέρισμα
	Διεύθυνση
	Ταχυδρομικός Κωδικός
	Τηλέφωνο
	Ηλεκτρονική Διεύθυνση

<b>2.4</b>	<b>Στοιχεία Δικαιούχου/Εταίρων/Μετόχων</b>	
	Ποσοστό Συμμετοχής %	Όνοματεπώνυμο ή Επωνυμία
		Είδος Μετόχου
		Φυσικό/ Νομικό πρόσωπο
	Μέτοχος Εκτός Ελλάδος	
	Α.Φ.Μ.	
	Τιν (Εκτός Ελλάδος)	
	Τύπος Εγγράφου Ταυτοποίησης	Α.Δ.Τ./Διαβατήριο
	Αριθμός Εγγράφου Ταυτοποίησης	
	Δ.Ο.Υ.	
	Θέση στον Οργανισμό	
Διεύθυνση Έδρας	Χώρα Εγκατάστασης/ Διαμονής	
	Περιφέρεια	
	Περιφερειακή Ενότητα	
	Δήμος	
	Δημοτική Ενότητα	
	Τοπική Κοινότητα	
	Διεύθυνση	
	Ταχ. Κώδικας	
	Τηλέφωνο Επικοινωνίας	
	E-Mail	
	Όνοματεπώνυμο Νόμιμου Εκπροσώπου	Αφορά μετόχους νομικά πρόσωπα
	Α.Φ.Μ. Νόμιμου Εκπροσώπου	Αφορά μετόχους νομικά πρόσωπα
	Ημερομηνία Έναρξης Δραστηριότητας Επιχείρησης	Αφορά μετόχους νομικά πρόσωπα
	Η Επιχείρηση είναι Εξωχώρια	ΝΑΙ/ΟΧΙ

<b>2.5</b>	<b>ΜΕΤΟΧΟΙ ΚΑΙ ΒΑΘΜΟΛΟΓΟΥΜΕΝΑ ΚΡΙΤΗΡΙΑ</b>
------------	--



Με τη συγχρηματοδότηση της Ευρωπαϊκής Ένωσης



ΠΡΟΓΡΑΜΜΑ ΔΙΚΑΙΗΣ ΑΝΑΠΤΥΞΙΑΚΗΣ ΜΕΤΑΒΑΣΗΣ 2021-2027

<b>ΔΙΚΑΙΟΥΧΟΣ</b>	
<b>ΕΙΔΟΣ ΠΡΟΣΩΠΟΥ</b>	
<b>ΕΠΩΝΥΜΙΑ</b>	
<b>ΠΟΣΟΣΤΟΣΥΜΜΕΤΟΧΗΣ</b>	
<b>ΒΑΘΜΟΛΟΓΟΥΜΕΝΑ ΚΡΙΤΗΡΙΑ</b>	
Εμπειρία ιδιοκτήτη ή εταίρου/μετόχου με το μεγαλύτερο ποσοστό συμμετοχής	

<b>2.6</b>	<b>Αναλυτικός Κατάλογος ΚΑΔ ανωτέρω Εγκατάστασης</b>					
<b>A/A</b>	<b>Κωδικός ΚΑΔ</b>	<b>Τύπος ΚΑΔ</b>	<b>Μη Ανακτήσιμο ΦΠΑ</b>	<b>Ημερομηνία Προσθήκης</b>	<b>Αφορά Οδικές</b>	<b>ΚΑΔ Επένδυσης</b>
<b>1</b>		Κύρια/Δευτερεύουσα Δραστηριότητα				
<b>2</b>		Κύρια/Δευτερεύουσα Δραστηριότητα				

<b>2.7</b>	<b>Πραγματικοί Δικαιούχοι</b>	
	<b>Όνομα</b>	
	<b>Επίθετο</b>	
	<b>Ημερομηνία Γέννησης</b>	
	<b>A.Φ.Μ.</b>	
	<b>Tax Identification Number (T.I.N)</b>	
	<b>A.Φ.Μ. Νομικού Προσώπου</b>	
	<b>Tax Identification Number (T.I.N) Νομικού Προσώπου</b>	
	<b>Είδος Δικαιώματος</b>	<ul style="list-style-type: none"> <li>• Έλεγχος μέσω ιδιοκτησίας</li> <li>• Δικαίωμα ψήφου</li> <li>• Ανώτερο Διοικητικό Στέλεχος</li> <li>• Άλλα μέσα</li> </ul>
	<b>Είδος Ελέγχου</b>	<ul style="list-style-type: none"> <li>• Άμεσος</li> <li>• Έμμεσος</li> <li>• Άμεσος &amp; Έμμεσος</li> </ul>
	<b>Ποσοστό Συμμετοχής (%)</b>	
	<b>Ημερομηνία Δήλωσης</b>	

<b>2.8</b>	<b>Οικονομικά Στοιχεία</b>	<b>N-1</b>	<b>N-2</b>
	<b>Έτος</b>		
	<b>Φορολογικό Έτος Από</b>		
	<b>Φορολογικό Έτος Έως</b>		
	<b>Αριθμός Δήλωσης*</b>		
	<b>Συνολικός Κύκλος Εργασιών (€)*</b>		
	<b>Σύνολο Ετήσιου Ισολογισμού (€)*</b>		
	<b>Αριθμός Απασχολούμενων (σε ΕΜΕ)</b>		
	<b>Κέρδη Προ Τόκων, Φόρων και Αποσβέσεων (EBITDA)*</b>		

\*(διαλειτουργικά από ΑΑΔΕ)

<b>2.9</b>	<b>ΕΙΔΙΚΑ ΣΤΟΙΧΕΙΑ ΕΠΕΝΔΥΤΙΚΟΥ ΣΧΕΔΙΟΥ</b>
------------	--



Με τη συγχρηματοδότηση της Ευρωπαϊκής Ένωσης



ΠΡΟΓΡΑΜΜΑ ΔΙΚΑΙΗΣ ΑΝΑΠΤΥΞΙΑΚΗΣ ΜΕΤΑΒΑΣΗΣ 2021-2027



<p><b>Η επιχείρηση είναι Franchise;</b>          Σε περίπτωση που απαντήσετε <b>ΝΑΙ</b> παρακαλούμε επιβεβαιώστε ότι επισυνάφθηκε η σχετική σύμβαση δικαιόχρησης (franchise), η δήλωση ΜΜΕ υπογεγραμμένη από Ορκωτό Λογιστή, καθώς και τυχόν εκτελεστικές συμβάσεις οι οποίες έχουν συναφθεί δυνάμει της βασικής σύμβασης δικαιόχρησης</p>	<b>ΝΑΙ/ΟΧΙ</b>
--	----------------

### 3. ΗΛΕΚΤΡΟΝΙΚΗ ΔΗΛΩΣΗ ΜΜΕ

Οι καρτέλες της Δήλωσης συμπληρώνονται με τα στοιχεία για κάθε μια από τις συνεργαζόμενες ή / και συνδεδεμένες επιχειρήσεις με την αιτούσα επιχείρηση (δικαιούχος ενίσχυσης) σύμφωνα με τον ορισμό των ΜΜΕ ανεξάρτητα αν περιλαμβάνονται σε ενοποιημένους λογαριασμούς ή όχι.

<b>3 Ηλεκτρονική Δήλωση ΜμΕ</b>	
<b>3.1</b>	<b>Στοιχεία Αιτούσας Επιχείρησης</b>
	Διαχειριστική Χρήση
	Επωνυμία
	ΑΦΜ
	Αριθμός Απασχολούμενων (σε ΕΜΕ)
	Κύκλος Εργασιών
	Σύνολο Ισολογισμού
	Σε σχέση με την προηγούμενη διαχειριστική χρήση υπάρχει μεταβολή των στοιχείων της αιτούσας επιχείρησης που επιφέρει αλλαγή μεγέθους
	<b>Τύπος Επιχείρησης</b> Ανεξάρτητη Συνεργαζόμενη Συνδεδεμένη Συνεργαζόμενη και Συνδεδεμένη
	<b>Μέγεθος Επιχείρησης</b>

<b>3.2</b>	<b>Στοιχεία Διευθυντικών Στελεχών Αιτούσας Επιχείρησης</b>
	Όνοματεπώνυμο
	Ιδιότητα
	ΑΦΜ
	Tax Identification Number (T.I.N)

<b>3.3</b>	<b>Συνεργαζόμενες Επιχειρήσεις</b>	
	Πίνακας Εταιρικής Σχέσης Συνεργαζόμενης (καθώς και των συνδεδεμένων αυτής) με την αιτούσα επιχείρηση και των συνεργαζόμενων των συνδεδεμένων της αιτούσας επιχείρησης	
	Επωνυμία ή Εταιρική Επωνυμία	
	Α.Φ.Μ	
	Tax Identification Number (T.I.N.)	
	Διεύθυνση της εταιρικής έδρας	
	Αριθμός Απασχολούμενων (σε ΕΜΕ)	
	Κύκλος Εργασιών	
	Σύνολο Ισολογισμού	
	Ποσοστό Συμμετοχής (%)	
	Αριθμός Απασχολούμενων (σε ΕΜΕ) Κατ' αναλογία	(Αυτόματα υπολογιζόμενο)
	Κύκλος Εργασιών κατ' αναλογία	(Αυτόματα υπολογιζόμενο)



Με τη συγχρηματοδότηση της Ευρωπαϊκής Ένωσης



ΠΡΟΓΡΑΜΜΑ ΔΙΚΑΙΗΣ ΑΝΑΠΤΥΞΙΑΚΗΣ ΜΕΤΑΒΑΣΗΣ 2021-2027

Σύνολο Ισολογισμού κατ' αναλογία	(Αυτόματα υπολογιζόμενο)
----------------------------------	--------------------------

<b>3.4</b>	<b>Στοιχεία Διευθυντικών Στελεχών Συνεργαζόμενων Επιχειρήσεων</b>
	Όνοματεπώνυμο
	Ιδιότητα
	ΑΦΜ
	Tax Identification Number (T.I.N.)

<b>3.5</b>	<b>Συνδεδεμένες Επιχειρήσεις</b> Πίνακας Συνδεδεμένης επιχείρησης (καθώς και των συνδεδεμένων αυτής) με την αιτούσα επιχείρηση σύμφωνα με τον ορισμό των ΜΜΕ ανεξάρτητα αν περιλαμβάνονται σε ενοποιημένους λογαριασμούς ή όχι.
	Επωνυμία ή Εταιρική Επωνυμία
	Α.Φ.Μ
	Tax Identification Number (T.I.N.)
	Διεύθυνση της εταιρικής έδρας
	Αριθμός Απασχολούμενων (σε ΕΜΕ)
	Κύκλος Εργασιών
	Σύνολο Ισολογισμού
	<p style="text-align: center;"><b>Είστε συνδεδεμένη με άλλη επιχείρηση μέσω διατήρησης μιας εκ των ακολούθων σχέσεων</b></p> <ul style="list-style-type: none"> <li>☞ μια επιχείρηση κατέχει την πλειοψηφία των δικαιωμάτων ψήφου των μετόχων ή των εταίρων άλλης επιχείρησης</li> <li>☞ μια επιχείρηση έχει το δικαίωμα να διορίζει ή να παύει την πλειοψηφία των μελών του διοικητικού, διαχειριστικού ή εποπτικού οργάνου άλλης επιχείρησης</li> <li>☞ μια επιχείρηση έχει το δικαίωμα να ασκεί κυριαρχική επιρροή σε άλλη επιχείρηση βάσει σύμβασης που έχει συνάψει με αυτήν ή δυνάμει ρήτρας του καταστατικού της τελευταίας</li> <li>☞ μια επιχείρηση που είναι μέτοχος ή εταίρος άλλης επιχείρησης ελέγχει μόνη της, βάσει συμφωνίας που έχει συνάψει με άλλους μετόχους ή εταίρους της εν λόγω επιχείρησης, την πλειοψηφία των δικαιωμάτων ψήφου των μετόχων ή των εταίρων αυτής της επιχείρησης</li> </ul>
	Τεκμηρίωση

<b>3.6</b>	<b>Στοιχεία Διευθυντικών Στελεχών Συνδεδεμένης Επιχείρησης</b>
	Όνοματεπώνυμο
	Ιδιότητα
	ΑΦΜ
	Tax Identification Number (T.I.N.)

<b>3.7</b>	Στοιχεία για τον προσδιορισμό Κατηγορίας Επιχείρησης	Αριθμός Απασχολούμενων (σε ΕΜΕ)	Κύκλος Εργασιών	Σύνολο Ισολογισμού
	Στοιχεία της αιτούσας επιχείρησης			
	Κατ' αναλογία συγκεντρωτικά στοιχεία όλων των συνεργαζόμενων επιχειρήσεων			



Άθροισμα στοιχείων όλων των συνδεδεμένων επιχειρήσεων			
Σύνολο			

#### 4. Ενισχύσεις Ήσσονος & Μη Ήσσονος

##### 4.1 ΗΛΕΚΤΡΟΝΙΚΗ ΔΗΛΩΣΗ ΜΜΕ

Επωνυμία Επιχείρησης	
A.Φ.Μ	
Tax Identification Number (T.I.N.)	
Αντιγραφή από Δήλωση ΜΜΕ	
Επωνυμία Δικαιούχου Πρότασης	
Επωνυμία Επιχείρησης	

##### 4.2 Ενισχύσεις De Minimis (Ήσσονος Σημασίας) για τις οποίες η Αιτούσα Επιχείρηση και οι Συνδεδεμένες της έχουν αποκτήσει έννομο δικαίωμα λήψης.

Πρόγραμμα/Μέτρο/Δράση (ή σύμβαση) από το οποίο η επιχείρηση έχει αποκτήσει έννομο δικαίωμα λήψης της ενίσχυσης κατά τα τελευταία τρία έτη (υπολογιζόμενα σε κυλιόμενη ημερολογιακή βάση) από την υποβολή της αίτησης χρηματοδότησης)	Αριθμός και ημερομηνία Απόφασης Ένταξης / υπαγωγής / σύμβασης ή άλλου εγγράφου από το οποίο τεκμαίρεται η λήψη του έννομου δικαιώματος	ΑΔΑ Απόφασης Ένταξης/Λήψης του έννομου δικαιώματος ενίσχυσης	Πρόγραμμα/Μέτρο/Δράση (ή σύμβαση) από το οποίο η επιχείρηση έχει αποκτήσει έννομο δικαίωμα λήψης της ενίσχυσης κατά τα τελευταία τρία έτη (υπολογιζόμενα σε κυλιόμενη ημερολογιακή βάση) από την υποβολή της αίτησης χρηματοδότησης)	Αριθμός και ημερομηνία Απόφασης Ένταξης / υπαγωγής / σύμβασης ή άλλου εγγράφου από το οποίο τεκμαίρεται η λήψη του έννομου δικαιώματος.	ΑΔΑ Απόφασης Ένταξης/Λήψης του έννομου δικαιώματος ενίσχυσης	Πρόγραμμα/Μέτρο/Δράση (ή σύμβαση) από το οποίο η επιχείρηση έχει αποκτήσει έννομο δικαίωμα λήψης της ενίσχυσης κατά τα τελευταία τρία έτη (υπολογιζόμενα σε κυλιόμενη ημερολογιακή βάση) από την υποβολή της αίτησης χρηματοδότησης)	Αριθμός και ημερομηνία Απόφασης Ένταξης / υπαγωγής / σύμβασης ή άλλου εγγράφου από το οποίο τεκμαίρεται η λήψη του έννομου δικαιώματος.

##### 4.3 Ενισχύσεις De Minimis (Ήσσονος Σημασίας) για τις οποίες η Αιτούσα Επιχείρηση και οι Συνδεδεμένες της έχουν υποβάλει Αίτηση και είναι σε στάδιο Αξιολόγησης ή Ένταξης.

Πρόγραμμα/ Μέτρο/ Δράση στο οποίο/α η επιχείρηση έχει υποβάλει αίτηση λήψης ενίσχυσης και φορέας χορήγησης ενίσχυσης	Ημ/νία Υποβολής αίτησης λήψης ενίσχυσης	Ποσό αιτούμενης δημόσιας χρηματοδότησης	Επωνυμία Δικαιούχου της Ενίσχυσης	ΑΦΜ Δικαιούχου της Ενίσχυσης.

#### 5. Στοιχεία Ταυτότητας Επενδυτικού Σχεδίου

##### 5 Στοιχεία Ταυτότητας Επενδυτικού Σχεδίου

5.1	Στοιχεία Υπεύθυνου Έργου
	Όνομα
	Επώνυμο
	ΑΦΜ
	Tax Identification Number (T.I.N.)
	Χώρα
	Περιφέρεια
	Περιφερειακή Ενότητα
	Δήμος
	Δημοτική Ενότητα



Με τη συγχρηματοδότηση της Ευρωπαϊκής Ένωσης



ΠΡΟΓΡΑΜΜΑ ΔΙΚΑΙΗΣ ΑΝΑΠΤΥΞΙΑΚΗΣ ΜΕΤΑΒΑΣΗΣ 2021-2027

Δημοτικό Διαμέρισμα	
Διεύθυνση	
Ταχυδρομικός Κώδικας	
Τηλέφωνο	
Ηλεκτρονική Διεύθυνση	

5.2	<b>Περιγραφή Συνόλου Επενδυτικού Σχεδίου</b>	
	Περιγραφή της προτεινόμενης επένδυσης Περιγραφή Φυσικού Αντικειμένου	
	Επικοινωνιακή περιγραφή της επένδυσης Σύνομη περιγραφή	
	Μεθοδολογία υλοποίησης έργου	
	Αναμενόμενα αποτελέσματα	
	Στόχοι της επένδυσης	
	Δραστηριότητες επικοινωνίας/δημοσιότητας της επένδυσης	
	Κρισιμότητα επένδυσης	
	Προστιθέμενη αξία επένδυσης	
	Τρόποι επίτευξης στόχων επένδυσης	
	Αναμενόμενα οφέλη από την επένδυση	
	Συνάφεια Επενδυτικού Σχεδίου της Επιχείρησης με την Εθνική Στρατηγική Έξυπνης Εξειδίκευσης 2021- 2027	
	Αύξηση απασχόλησης (εκφρασμένο σε ΕΜΕ)	

5.3	<b>Αναλυτικός Πίνακας Δαπανών (Δικαιούχος)</b>																					
Κανονισμός	Εγκατάσταση Επένδυσης	Κωδικός Κατηγορίας Δαπάνης	Κατηγορία Δαπάνης	Κωδικός Υποκατηγορίας Δαπάνης	Υποκατηγορία Δαπάνης	Κωδικός ΚΑΔ	Τίτλος Δαπάνης	Περιγραφή Δαπάνης	Ποσότητα	Μονάδα Μέτρησης	Τιμή Μονάδας	Συνολικό Ποσό χωρίς ΦΠΑ	Ποσό ΦΠΑ	Συνολικό Ποσό με ΦΠΑ	Επιλέξιμη Δαπάνη	Επιχορηγούμενη Δαπάνη	Μη Επιχορηγούμενη Δαπάνη	Ένταση Ενίσχυσης	Δημόσια Δαπάνη	Ιδιωτική Συμμετοχή	Προσφορά - Τεκμηρίωση	

5.4	<b>Χρηματοδοτικό Σχήμα (Σύνολο Αίτησης)</b>	
	<b>A. Ιδιωτική Συμμετοχή (A1+A2)</b>	
	A1. Ίδια Κεφάλαια	
	A2. Δάνεια	
	<b>B. Αιτούμενη Επιχορήγηση (Δημόσια Δαπάνη)</b>	



Γ. Επιχορηγούμενος Προϋπολογισμός	
Δ. Μη Επιχορηγούμενος Προϋπολογισμός	
Συνολικός Επιλέξιμος ΠΥ	
Ποσοστό Ενίσχυσης	

<b>5.5</b>	<b>Αποδεικτικά στοιχεία εξασφάλισης της ιδιωτικής συμμετοχής</b>
Δικαιούχοι	
A/A	
Ποσό (€)	
Τρόπος Κάλυψης Ιδιωτικής Συμμετοχής	Τραπεζικές καταθέσεις των εταίρων / μετόχων / επιχείρησης Δάνειο Συνδυασμός των δύο
Τεκμηρίωση	

<b>5.6</b>	<b>ΑΠΑΙΤΟΥΜΕΝΕΣ ΑΔΕΙΕΣ Ή ΕΓΚΡΙΣΕΙΣ</b>
Υπάρχουν για την υλοποίηση της πράξης όλες οι απαιτούμενες άδειες;	NAI/ OXI
Απαιτούνται για την υλοποίηση της πράξης ειδικές άδειες ή εγκρίσεις;	NAI/ OXI
Αριθμός άδειας λειτουργίας ή ισοδύναμου εγγράφου (ή αίτηση για έκδοση / ανανέωση άδειας λειτουργίας)	
Ημερομηνία έγκρισης	
Ημερομηνία λήξης	
Εκδούσα αρχή	
Παρατηρήσεις που αφορούν τις άδειες	

<b>5.7</b>	<b>ΔΕΙΚΤΕΣ ΕΚΡΟΩΝ ΚΑΙ ΑΠΟΤΕΛΕΣΜΑΤΟΣ</b>	
Κωδικός Δείκτη	Περιγραφή Δείκτη	Τιμή Δείκτη
RCO01	Υποστηριζόμενες επιχειρήσεις (εκ των οποίων: πολύ μικρές, μικρές)	
RCO02	Επιχειρήσεις που υποστηρίζονται με επιχορηγήσεις	
RCR01	Θέσεις εργασίας που δημιουργήθηκαν σε υποστηριζόμενες οντότητες	

<b>5.8</b>	<b>ΚΡΙΤΗΡΙΑ ΑΞΙΟΛΟΓΗΣΗΣ - ΒΑΘΜΟΛΟΓΗΣΗΣ</b>		
A/A	Περιγραφή Κριτηρίου	Τιμή	Βαθμός
1	Διαθέσιμα κεφάλαια σε σχέση με το Επενδυτικό Σχέδιο		
2	Συνάφεια Επενδυτικού Σχεδίου της Επιχείρησης με την Εθνική Στρατηγική Έξυπνης Εξειδίκευσης 2021- 2027		
3	Εμπειρία ιδιοκτήτη ή εταίρου/μετόχου με το μεγαλύτερο ποσοστό συμμετοχής		
4	Υιοθέτηση Πράσινων Τεχνολογιών και Οικολογικών Λύσεων		
5	Αύξηση απασχόλησης (ΕΜΕ Μισθωτής Εργασίας)		

## 6. ΤΗΡΗΣΗ ΕΘΝΙΚΩΝ ΚΑΙ ΕΝΩΣΙΑΚΩΝ ΚΑΝΟΝΩΝ - ΚΑΝΟΝΙΣΜΩΝ - ΥΠΕΥΘΥΝΕΣ ΔΗΛΩΣΕΙΣ

### 6 ΤΗΡΗΣΗ ΕΘΝΙΚΩΝ ΚΑΙ ΕΝΩΣΙΑΚΩΝ ΚΑΝΟΝΩΝ – ΚΑΝΟΝΙΣΜΩΝ - ΥΠΕΥΘΥΝΕΣ ΔΗΛΩΣΕΙΣ

#### 6.1 ΤΗΡΗΣΗ ΕΘΝΙΚΩΝ ΚΑΙ ΕΝΩΣΙΑΚΩΝ ΚΑΝΟΝΩΝ

Τήρηση των εθνικών και ενωσιακών κανόνων για τη δημοσιότητα, την πληροφόρηση και τη διάχυση των αποτελεσμάτων



Με τη συγχρηματοδότηση  
της Ευρωπαϊκής Ένωσης



ΠΡΟΓΡΑΜΜΑ  
ΔΙΚΑΙΗΣ ΑΝΑΠΤΥΞΙΑΚΗΣ ΜΕΤΑΒΑΣΗΣ  
2021-2027

Ο δικαιούχος δεσμεύεται ότι το επενδυτικό σχέδιο περιλαμβάνει σαφείς και συγκεκριμένες δεσμεύσεις ως προς την τήρηση των εθνικών και ενωσιακών κανόνων περί δημοσιότητας και πληροφόρησης	ΝΑΙ/ ΟΧΙ
<b>Τήρηση των εθνικών και ενωσιακών κανόνων που αφορούν κρατικές ενισχύσεις</b>	
Ο δικαιούχος δεσμεύεται να τηρήσει του εθνικούς και ενωσιακούς κανόνες που αφορούν τις κρατικές ενισχύσεις κατά το στάδιο της πρόσκλησης, της απόφασης ένταξης και πιθανών τροποποιήσεων αυτής	ΝΑΙ/ ΟΧΙ
Ο δικαιούχος δεσμεύεται να τηρήσει τους Εθνικούς και Ενωσιακούς Κανόνες κατά την εκτέλεση της πράξης, εξασφαλίζοντας την διαφάνεια, την αποτροπή κάθε διάκρισης, την πρόσβαση από άτομα με αναπηρίες, διασφαλίζοντας την ισότητα των φύλων, και λαμβάνοντας υπόψη τον Χάρτη των Θεμελιωδών Δικαιωμάτων της Ευρωπαϊκής Ένωσης, την αρχή της βιώσιμης ανάπτυξης, και την ενωσιακή πολιτική στον τομέα του περιβάλλοντος, σύμφωνα με το άρθρο 11 και το άρθρο 191 παράγραφος 1 ΣΛΕΕ.	ΝΑΙ/ ΟΧΙ
Ο δικαιούχος δεσμεύεται να τηρήσει τις σχετικές κατευθυντήριες γραμμές και να λάβει τα απαιτούμενα μέτρα.	ΝΑΙ/ ΟΧΙ

<b>6.2 ΤΗΡΗΣΗ ΚΑΝΟΝΙΣΜΟΥ De Minimis</b>		
<b>Ερωτήσεις</b>		
<b>ΠΕΡΙΓΡΑΦΗ</b>	<b>ΑΠΑΝΤΗΣΗ</b>	<b>ΤΕΚΜΗΡΙΩΣΗ</b>
Δραστηριοποιείστε σε μη επιλέξιμους ΚΑΔ Ενίσχυσης (Πρωτογενής τομείς Γεωργίας και Αλιείας – Υδατοκαλλιέργειας) σύμφωνα με τα οριζόμενα στην πρόσκληση;	<b>ΝΑΙ/ΟΧΙ</b>	
Εφαρμόζονται τα κατάλληλα μέσα, όπως ο διαχωρισμός των δραστηριοτήτων ή η διάκριση του κόστους, προκειμένου να διασφαλιστεί ότι οι δραστηριότητες στους τομείς που εξαιρούνται από το πεδίο εφαρμογής του παρόντος κανονισμού δεν τυγχάνουν ενίσχυσης ή σσονος σημασίας που χορηγείται δυνάμει του παρόντος κανονισμού	<b>ΝΑΙ/ΟΧΙ ΔΕΝ ΑΠΑΙΤΕΙΤΑΙ</b>	

<b>6.3 ΑΠΟΔΟΧΗ ΟΡΩΝ ΚΑΙ ΠΡΟΫΠΟΘΕΣΕΩΝ</b>	
<ul style="list-style-type: none"> <li>Αποδέχομαι ότι τα μηνύματα που θα αποστέλλονται από την Διαχειριστική Αρχή / τον ΕΦ μέσω ηλεκτρονικού ταχυδρομείου και ειδικότερα στη διεύθυνση email ηλεκτρονικού ταχυδρομείου και ειδικότερα στην ηλεκτρονική διεύθυνση που έχει δηλώσει / επιβεβαιώσει κατά την εγγραφή του ως χρήστης του ΟΠΣΚΕ, την οποία μπορεί να επικαιροποιεί / επιβεβαιώνει εκ νέου στο προφίλ επικοινωνίας (όπου εμφανίζεται), καθώς και στην ηλεκτρονική διεύθυνση που έχει δηλώσει / επιβεβαιώσει κατά την εγγραφή του ως χρήστης του ΟΠΣΚΕ ο συντονιστής, όπως αυτή τυχόν έχει επικαιροποιηθεί και ισχύει, επέχουν θέση κοινοποίησης και συνεπάγονται την έναρξη όλων των εννόμων συνεπειών και προθεσμιών.</li> <li>Είναι σε γνώση μου το γεγονός ότι η αίτηση χρηματοδότησης επέχει θέση υπεύθυνης δήλωσης του άρθρου 8 του ν.1599/1986 (ΦΕΚ Α' 75) για τα στοιχεία που αναφέρονται σε αυτήν και ότι θα πρέπει να εμφανίζει ταυτότητα περιεχομένου με τα σχετικά δικαιολογητικά καθώς και ότι η ανακρίβεια των στοιχείων που δηλώνονται στην αίτηση επισύρει τις προβλεπόμενες ποινικές και διοικητικές κυρώσεις.</li> <li>Αποδέχομαι ότι φέρω την ευθύνη της πλήρους και ορθής συμπλήρωσης της ηλεκτρονικής μου αίτησης χρηματοδότησης. Γνωρίζω ότι διόρθωση ή τροποποίηση ή συμπλήρωση των αιτήσεων, συμπλήρωση τυχόν ελλειπόντων στοιχείων, έστω και συμπληρωματικών ή διευκρινιστικών, δεν επιτρέπεται μετά την ολοκλήρωση της ηλεκτρονικής υποβολής της αίτησης.</li> </ul>	



### 6.3 ΑΠΟΔΟΧΗ ΟΡΩΝ ΚΑΙ ΠΡΟΫΠΟΘΕΣΕΩΝ

- Με την ηλεκτρονική υποβολή της αίτησης χρηματοδότησης μου στο Ολοκληρωμένο Πληροφοριακό Σύστημα Κρατικών Ενισχύσεων (ΟΠΣΚΕ) μετά των απαιτούμενων δικαιολογητικών εγγράφων παρέχω στην ΕΥΔΑΜ και στον ΕΦ και τα νόμιμα εντεταλμένα όργανα αυτών τη ρητή συγκατάθεση του για την νόμιμη επεξεργασία κατ' άρθρο 6 του Κανονισμού 2016/679 των δεδομένων προσωπικού του χαρακτήρα τα οποία προβλέπονται στον οδηγό του Προγράμματος και αποδέχομαι ότι τέτοια επεξεργασία είναι αναγκαία για την αξιολόγηση, ένταξη, παρακολούθηση και ολοκλήρωση της συγχρηματοδοτούμενης επενδυτικής μου πράξης. Γνωρίζω ότι η νόμιμη επεξεργασία των δεδομένων προσωπικού χαρακτήρα από την ΕΥΔΑΜ και τον ΕΦ και τα νομίμως εντεταλμένα όργανα αυτών αποσκοπεί στην εφαρμογή και τήρηση των κοινοτικών και εθνικών κανόνων οι οποίοι διέπουν την προγραμματική περίοδο 2021-2027 και ότι διενεργείται για την εκπλήρωση καθήκοντος που εκτελείται προς το δημόσιο συμφέρον και την άσκηση δημόσιας εξουσίας και την αρχή της χρηστής δημοσιονομικής διαχείρισης, σύμφωνα τον Κανονισμό 1060/2021 και των εκτελεστικών τούτου κανονισμών νόμων και κανονιστικών πράξεων της ενωσιακής και εθνικής νομοθεσίας που διέπει την παρέμβαση των Διαρθρωτικών Ταμείων της Ένωσης.
- Είναι σε γνώση μου ότι τα προσωπικά δεδομένα συλλέγονται στο ΟΠΣΚΕ κατόπιν της αίτησης χρηματοδότησης μου και ότι έχω την αποκλειστική ευθύνη για την ορθότητα, πληρότητα και ακρίβεια τους. Περαιτέρω, συναινών στην ανάρτηση στο διαδίκτυο στο «Πρόγραμμα Διαύγεια» των αποτελεσμάτων αξιολόγησης της αίτησης χρηματοδότησής μου και των αποτελεσμάτων επί τυχόν ασκηθείσας ένστασής μου (ενδικοφανούς προσφυγής) μετά της διαλαμβανόμενης πλήρους και εμπειριστατωμένης αιτιολογίας αυτής καθώς και οιασδήποτε άλλης διοικητικής πράξης προβλέπεται στην νομοθεσία που διέπει την παρέμβαση των Διαρθρωτικών Ταμείων και η οποία είναι απαραίτητη στα πλαίσια της αρχής της διαφάνειας και της νομιμότητας που διέπει τη δράση και την άσκηση των καθηκόντων διαχείρισης των ενωσιακών και εθνικών πόρων.
- Είναι σε γνώση μου ότι τα πεδία της ηλεκτρονικής αίτησης χρηματοδότησης που αντλούνται και συμπληρώνονται αυτόματα, υποχρεωτικά μέσω της διαλειτουργικότητας του ΟΠΣΚΕ από εθνικές βάσεις δεδομένων (π.χ. στοιχεία που αντλούνται/καταχωρούνται στην αίτηση μέσω ΑΑΔΕ όπως ΚΑΔ, Κύκλος Εργασιών, κ.α.) δεν δύναται να επεξεργαστούν σε κανένα στάδιο της διαδικασίας, συμπεριλαμβανομένου και αυτού της υποβολής της αίτησης. Αποκλειστική και ακέραια την ευθύνη των καταχωρήσεων στο ΟΠΣΚΕ, όσο και των καταχωρημένων στις Εθνικές Βάσεις Δεδομένων φέρει η αιτούσα επιχείρηση. Τουτέστιν, υιοθετούνται τα στοιχεία που αντλήθηκαν διαλειτουργικά και δεν δύναται να γίνουν από οποιονδήποτε χρήστη και σε οποιοδήποτε στάδιο, αλλαγές/τροποποιήσεις/καταχωρήσεις στα προαναφερθέντα πεδία, με ό,τι αυτό συνεπάγεται έστω και αν αφορούν στοιχεία τα οποία:
  - ο υπαγορεύουν υποχρεώσεις υλοποίησης,
  - διαμορφώνουν τον Π/Υ της αίτησης,
  - διαμορφώνουν βαθμολογία κριτηρίων,
  - οδηγούν σε μη ικανοποίηση μιας τουλάχιστον εκ των τυπικών προϋποθέσεων συμμετοχής
- Είναι σε γνώση μου ότι σε οποιοδήποτε στάδιο της ως άνω περιγραφόμενης διαδικασίας, δύναται να γίνουν διασταυρώσεις με στοιχεία που τηρούνται σε Εθνικές Βάσεις Δεδομένων (π.χ. ΑΑΔΕ, ΕΡΓΑΝΗ, Γ.Ε.ΜΗ, ΕΦΕΠΑΕΚΑ-NAT), ώστε να επαληθευθεί η ακρίβεια των στοιχείων, στα υποβληθέντα στην αίτηση δικαιολογητικά και να αποφευχθούν και αντιμετωπιστούν φαινόμενα απάτης σε βάρος του ενωσιακού και εθνικού προϋπολογισμού. Σε κάθε περίπτωση τα στοιχεία που ελήφθησαν/θα ληφθούν από εθνικές βάσεις δεδομένων και θα χρησιμοποιηθούν είτε αυτούσια είτε για υπολογισμούς, κατισχύουν των αναγραφόμενων στα δικαιολογητικά ή των δηλωθέντων στην αίτηση και είναι αυτά που θα χρησιμοποιηθούν/υιοθετηθούν τόσο για την κρίση της αίτησης χρηματοδότησης ως επιλέξιμης ή μη, δηλαδή για την διαπίστωση περί συνδρομής ή μη όρου/προϋπόθεσης συμμετοχής, καθώς και για τον υπολογισμό της βαθμολογίας του κάθε κριτηρίου.



<b>6.3</b>	<b>ΑΠΟΔΟΧΗ ΟΡΩΝ ΚΑΙ ΠΡΟΫΠΟΘΕΣΕΩΝ</b>	
	<ul style="list-style-type: none"> <li>Είναι σε γνώση μου πως η βαθμολόγηση της αίτησης θα διενεργηθεί βάσει των στοιχείων που δηλώθηκαν από στην ηλεκτρονική αίτηση χρηματοδότησης ή/και ληφθέντων από εθνικές βάσεις δεδομένων (π.χ. ΑΑΔΕ – ΕΡΓΑΝΗ κ.α.) στο ΟΠΣΚΕ για τα οποία αποκλειστική και ακέραια την ευθύνη τόσο της καταχώρησης στο ΟΠΣΚΕ, όσο και των καταχωρημένων στις Εθνικές Βάσεις Δεδομένων φέρει η αιτούσα επιχείρηση. Ως εκ τούτου το όποιο δυσμενές αποτέλεσμα εξαιτίας λανθασμένων ή/και εκ παραδρομής καταχωρήσεων από μέρους της επιχείρησης βαρύνει αποκλειστικά την ίδια και δεν θα γίνει αποδεκτή ένσταση επί των αποτελεσμάτων αξιολόγησης που θα υποβληθεί για εκ παραδρομής καταχωρήσεις (οπουδήποτε, ΟΠΣΚΕ / Εθνικές Βάσεις Δεδομένων) οι οποίες οδήγησαν στον υπολογισμό της τελικής βαθμολογίας.</li> </ul>	
	Αποδέχομαι όλους τους παραπάνω όρους	<b>ΑΠΟΔΕΧΟΜΑΙ</b>

<b>6.4</b>	<b>ΚΑΤΑΛΟΓΟΣ ΣΥΝΗΜΜΕΝΩΝ ΕΓΓΡΑΦΩΝ</b>
------------	--------------------------------------



Με τη συγχρηματοδότηση  
της Ευρωπαϊκής Ένωσης



ΠΡΟΓΡΑΜΜΑ  
**ΔΙΚΑΙΗΣ ΑΝΑΠΤΥΞΙΑΚΗΣ ΜΕΤΑΒΑΣΗΣ** 2021-2027



## 16.2. ΠΑΡΑΡΤΗΜΑ ΙΙ: Επιλέξιμοι Τομείς Δραστηριότητας (ΚΑΔ)

ΤΟΜΕΙΣ ΚΛΑΔΟΙ NACE	ΤΑΞΕΙΣ NACE	ΚΑΤΗΓΟΡΙΕΣ CPA	ΥΠΟ ΚΑΤΗΓΟΡΙΕΣ CPA	ΕΘΝΙΚΕΣ ΔΡΑΣΤΗΡΙΟΤΗΤΕΣ	ΠΕΡΙΓΡΑΦΗ ΔΡΑΣΤΗΡΙΟΤΗΤΑΣ	RIS;
07					Εξόρυξη μεταλλευμάτων	ΝΑΙ
07.1					Εξόρυξη σιδηρομεταλλεύματος	ΝΑΙ
	07.10				Εξόρυξη σιδηρομεταλλεύματος	ΝΑΙ
		07.10.1			Εξόρυξη σιδηρούχων μεταλλευμάτων	ΝΑΙ
			07.10.10		Εξόρυξη σιδηρούχων μεταλλευμάτων	ΝΑΙ
07.2					Εξόρυξη μη σιδηρούχων μεταλλευμάτων	ΝΑΙ
	07.21				Εξόρυξη μεταλλευμάτων ουράνιου και θόριου	ΝΑΙ
		07.21.1			Εξόρυξη μεταλλευμάτων ουράνιου και θόριου	ΝΑΙ
			07.21.10		Εξόρυξη μεταλλευμάτων ουράνιου και θόριου	ΝΑΙ
	07.29				Εξόρυξη λουτών μη σιδηρούχων μεταλλευμάτων	ΝΑΙ
		07.29.1			Εξόρυξη άλλων μη σιδηρούχων μεταλλευμάτων και συμπεκνωμάτων	ΝΑΙ
			07.29.11		Εξόρυξη μεταλλευμάτων και συμπεκνωμάτων χαλκού	ΝΑΙ
			07.29.12		Εξόρυξη μεταλλευμάτων και συμπεκνωμάτων νικέλιου	ΝΑΙ
			07.29.13		Εξόρυξη μεταλλευμάτων και συμπεκνωμάτων αργίλιου	ΝΑΙ
			07.29.14		Εξόρυξη μεταλλευμάτων και συμπεκνωμάτων πολύτιμων μετάλλων	ΝΑΙ
			07.29.15		Εξόρυξη μεταλλευμάτων και συμπεκνωμάτων μολύβδου, ψευδάργυρου και κασσίτερου	ΝΑΙ
			07.29.19		Εξόρυξη άλλων μη σιδηρούχων μεταλλευμάτων και συμπεκνωμάτων π.δ.κ.α.	ΝΑΙ
08					Λοιπά ορυχεία και λατομεία	ΝΑΙ
08.1					Εξόρυξη λίθων, άμμου και αργίλου	ΝΑΙ
	08.11				Εξόρυξη διακοσμητικών και οικοδομικών λίθων, ασβεστόλιθου, γύψου, κιμωλίας και σχιστόλιθου	ΝΑΙ
		08.11.1			Εξόρυξη λίθων για μνημεία ή κτίρια (οικοδομικών λίθων)	ΝΑΙ
			08.11.11		Εξόρυξη μαρμάρων και άλλων ασβεστολιθικών λίθων, για μνημεία ή κτίρια	ΝΑΙ
			08.11.12		Εξόρυξη γρανίτη, ψαμμίτη και άλλων λίθων για μνημεία ή κτίρια (οικοδομικών λίθων)	ΝΑΙ
		08.11.2			Εξόρυξη ασβεστόλιθου και γύψου	ΝΑΙ
			08.11.20		Εξόρυξη ασβεστόλιθου και γύψου	ΝΑΙ
		08.11.3			Εξόρυξη κιμωλίας και μη φρυγμένου δολομίτη	ΝΑΙ
			08.11.30		Εξόρυξη κιμωλίας και μη φρυγμένου δολομίτη	ΝΑΙ
		08.11.4			Εξόρυξη σχιστόλιθου	ΝΑΙ
			08.11.40		Εξόρυξη σχιστόλιθου	ΝΑΙ
	08.12				Λειτουργία φρεάτων παραγωγής αμμοχάλικου και άμμου· εξόρυξη αργίλου και καολίνης	ΝΑΙ
		08.12.1			Εξόρυξη αμμοχάλικου και άμμου	ΝΑΙ
			08.12.11		Εξόρυξη φυσικής άμμου	ΝΑΙ
			08.12.12		Εξόρυξη λιθόκοκκων, ψιλού χαλκιού και λιθόσκονης· κροκάλων, αμμοχάλικου	ΝΑΙ
			08.12.13		Εξόρυξη μειγμάτων σκυριάς και παρόμοιων βιομηχανικών απορριμμάτων, ακόμη και εάν περιέχουν κροκάλες, αμμοχάλικο, ταβανοσάνδια και πυρίτη λίθο και διαθέτονται για κατασκευαστικούς σκοπούς	ΝΑΙ
		08.12.2			Εξόρυξη αργίλων και καολίνη	ΝΑΙ
			08.12.21		Εξόρυξη καολίνη και άλλων καολινικών αργίλων	ΝΑΙ
			08.12.21.01		Παραγωγή μαζών κεραμικής από καολίνη και καολινικές αργίλους	ΝΑΙ
			08.12.22		Εξόρυξη άλλων αργίλων, ανδαλουσίτη, κυανίτη και σιλμανίτη· μουλλίτη· πυρίμαχων γαίων ή γαίων από μείγμα αλεσμένου χαλαζίτη και αργίλου	ΝΑΙ
			08.12.22.01		Παραγωγή μαζών κεραμικής από άλλες ύλες	ΝΑΙ
08.9					Ορυχεία και λατομεία π.δ.κ.α.	ΝΑΙ
	08.91				Εξόρυξη ορυκτών για τη χημική βιομηχανία και τη βιομηχανία λιπασμάτων	ΝΑΙ
		08.91.1			Εξόρυξη χημικών ορυκτών και ορυκτών για τη βιομηχανία λιπασμάτων	ΝΑΙ
			08.91.11		Εξόρυξη φυσικών φωσφορικών αλάτων ασβέστιου ή αργίλιου	ΝΑΙ
			08.91.12		Εξόρυξη άφρुकτου σιδηροπυρίτη· ακατέργαστου ή μη εξευγενισμένου θείου	ΝΑΙ
			08.91.19		Εξόρυξη άλλων χημικών ορυκτών και λιπασμάτων	ΝΑΙ
			08.91.19.01		Εξόρυξη φυσικού θειικού βαρίου (βαριτίνης)	ΝΑΙ
			08.91.19.02		Εξόρυξη φυσικού κρυσθίου	ΝΑΙ
	08.92				Εξόρυξη τύρφης	ΝΑΙ
		08.92.1			Εξόρυξη τύρφης	ΝΑΙ
			08.92.10		Εξόρυξη τύρφης	ΝΑΙ
	08.93				Εξόρυξη αλατιού	ΝΑΙ
		08.93.1			Εξόρυξη αλατιού και καθαρού χλωριούχου νάτριου, άντληση θαλασσινού νερού	ΝΑΙ
			08.93.10		Εξόρυξη αλατιού και καθαρού χλωριούχου νάτριου, άντληση θαλασσινού νερού	ΝΑΙ
	08.99				Άλλες εξορυκτικές και λατομικές δραστηριότητες π.δ.κ.α.	ΝΑΙ
		08.99.1			Εξόρυξη βιτούμιου και ασφάλτων εν γένει φυσικών· ασφαλτιτών και ασφαλτικών πετρωμάτων	ΝΑΙ
			08.99.10		Εξόρυξη βιτούμιου και ασφάλτων εν γένει φυσικών· ασφαλτιτών και ασφαλτικών πετρωμάτων	ΝΑΙ
		08.99.2			Εξόρυξη πολύτιμων και ημιπολύτιμων λίθων· παραγωγή βιομηχανικών διαμαντιών, που διαθέτονται ακατέργαστα ή απλώς κομμένα, σχισμένα ή προετοιμασμένα για στίλβωση· εξόρυξη κισθρόλιθων (ελαφρόπετρων)· σμύριδας· φυσικού κορούνδιου, φυσικού γρανάτη και άλλων φυσικών λειαντικών· εξόρυξη άλλων ορυκτών	ΝΑΙ
			08.99.21		Εξόρυξη πολύτιμων και ημιπολύτιμων λίθων (εκτός των βιομηχανικών διαμαντιών), που διαθέτονται ακατέργαστα ή απλώς κομμένοι ή χονδρικά διαμορφωμένοι	ΝΑΙ
			08.99.22		Εξόρυξη και παραγωγή βιομηχανικών διαμαντιών, που διαθέτονται ακατέργαστα ή απλώς κομμένα, σχισμένα ή προετοιμασμένα για στίλβωση· εξόρυξη κισθρόλιθων (ελαφρόπετρων)· σμύριδας· φυσικού κορούνδιου, φυσικού γρανάτη και άλλων φυσικών λειαντικών	ΝΑΙ
			08.99.22.01		Εξόρυξη κισθρόλιθων (ελαφρόπετρων)	ΝΑΙ



ΤΟΜΕΙΣ ΚΛΑΔΟΙ NACE	ΤΑΞΕΙΣ NACE	ΚΑΤΗΓΟΡΙΕΣ CPA	ΥΠΟ ΚΑΤΗΓΟΡΙΕΣ CPA	ΕΘΝΙΚΕΣ ΔΡΑΣΤΗΡΙΟΤΗΤΕΣ	ΠΕΡΙΓΡΑΦΗ ΔΡΑΣΤΗΡΙΟΤΗΤΑΣ	RIS;
				08.99.22.02	Εξόρυξη σμύριδας	ΝΑΙ
			08.99.29		Εξόρυξη άλλων ορυκτών	ΝΑΙ
10.1					Επεξεργασία και συντήρηση κρέατος και παραγωγή προϊόντων κρέατος	
	10.11				Επεξεργασία και συντήρηση κρέατος	
		10.11.1			Επεξεργασία και συντήρηση κρέατος βοοειδών, χοιροειδών, αιγοπροβατοειδών, αλόγων και άλλων υποειδών, που διαθέτεται νωπό ή διατηρημένο με απλή ψύξη	
			10.11.11		Επεξεργασία και συντήρηση κρέατος βοοειδών, που διαθέτεται νωπό ή διατηρημένο με απλή ψύξη	
			10.11.12		Επεξεργασία και συντήρηση κρέατος χοιροειδών, που διαθέτεται νωπό ή διατηρημένο με απλή ψύξη	
			10.11.13		Επεξεργασία και συντήρηση κρέατος προβατοειδών, που διαθέτεται νωπό ή διατηρημένο με απλή ψύξη	
			10.11.14		Επεξεργασία και συντήρηση κρέατος αιγοειδών, που διαθέτεται νωπό ή διατηρημένο με απλή ψύξη	
			10.11.15		Επεξεργασία και συντήρηση κρέατος αλόγων και άλλων υποειδών, που διαθέτεται νωπό ή διατηρημένο με απλή ψύξη	
		10.11.2			Επεξεργασία και συντήρηση βρώσιμων εντοσθίων βοοειδών, χοιροειδών, αιγοπροβατοειδών, αλόγων και άλλων υποειδών, που διαθέτονται νωπά ή διατηρημένα με απλή ψύξη	
			10.11.20		Επεξεργασία και συντήρηση βρώσιμων εντοσθίων βοοειδών, χοιροειδών, αιγοπροβατοειδών, αλόγων και άλλων υποειδών, που διαθέτονται νωπά ή διατηρημένα με απλή ψύξη	
				10.11.20.01	Παραγωγή και συντήρηση ζωικών εντέρων αλλαντοποιίας	
		10.11.3			Επεξεργασία και συντήρηση κατεψυγμένων κρεάτων και βρώσιμων εντοσθίων- άλλων κρεάτων και βρώσιμων εντοσθίων	
			10.11.31		Επεξεργασία και συντήρηση κρέατος βοοειδών, που διαθέτεται κατεψυγμένο	
			10.11.32		Επεξεργασία και συντήρηση κρέατος χοιροειδών, που διαθέτεται κατεψυγμένο	
			10.11.33		Επεξεργασία και συντήρηση κρέατος προβατοειδών, που διαθέτεται κατεψυγμένο	
			10.11.34		Επεξεργασία και συντήρηση κρέατος αιγοειδών, που διαθέτεται κατεψυγμένο	
			10.11.35		Επεξεργασία και συντήρηση κρέατος αλόγων και άλλων υποειδών, που διαθέτεται κατεψυγμένο	
			10.11.39		Επεξεργασία και συντήρηση άλλων κρεάτων και βρώσιμων εντοσθίων, που διαθέτονται νωπά, διατηρημένα με απλή ψύξη ή κατεψυγμένα	
		10.11.4			Επεξεργασία μαλλίου, που έχει αφαιρεθεί από την προβιά νεκρών ζώων και ακατέργαστων δερμάτων και προβίων βοοειδών, υποειδών, αιγοειδών και προβατοειδών	ΝΑΙ
			10.11.41		Επεξεργασία μαλλίου, που έχει αφαιρεθεί από την προβιά νεκρών ζώων, μη καθαρισμένου από τις λιπαρές ουσίες, καθώς και μαλλίου που έχει πλυθεί πάνω στην προβιά	ΝΑΙ
			10.11.42		Επεξεργασία ακατέργαστων δερμάτων και προβίων βοοειδών ή υποειδών, που διαθέτονται ολόκληρα	ΝΑΙ
			10.11.43		Επεξεργασία άλλων ακατέργαστων δερμάτων και προβίων βοοειδών ή υποειδών	ΝΑΙ
			10.11.44		Επεξεργασία ακατέργαστων δερμάτων και προβίων προβάτων ή αρνιών	ΝΑΙ
			10.11.45		Επεξεργασία ακατέργαστων δερμάτων και προβίων αιγών ή κατσικιών	ΝΑΙ
		10.11.5			Επεξεργασία λιπών βοοειδών, προβάτων, αιγών ή χοίρων	
			10.11.50		Επεξεργασία λιπών βοοειδών, προβάτων, αιγών ή χοίρων	
		10.11.6			Επεξεργασία ωμών εντοσθίων, μη βρώσιμων	
			10.11.60		Επεξεργασία ωμών εντοσθίων, μη βρώσιμων	
		10.11.9			Εργασίες υπεργολαβίας στο πλαίσιο της διαδικασίας παραγωγής επεξεργασμένου και διατηρημένου κρέατος	
			10.11.99		Εργασίες υπεργολαβίας στο πλαίσιο της διαδικασίας παραγωγής επεξεργασμένου και διατηρημένου κρέατος	
				10.11.99.01	Υπηρεσίες σφαγής ζώων, για λογαριασμό τρίτων	
	10.12				Επεξεργασία και συντήρηση κρέατος πουλερικών	
		10.12.1			Επεξεργασία και συντήρηση κρέατος πουλερικών, που διαθέτεται νωπό ή διατηρημένο με απλή ψύξη	
			10.12.10		Επεξεργασία και συντήρηση κρέατος πουλερικών, που διαθέτεται νωπό ή διατηρημένο με απλή ψύξη	
		10.12.2			Επεξεργασία και συντήρηση κρέατος πουλερικών, που διαθέτεται κατεψυγμένο	
			10.12.20		Επεξεργασία και συντήρηση κρέατος πουλερικών, που διαθέτεται κατεψυγμένο	
		10.12.3			Επεξεργασία λιπών πουλερικών	
			10.12.30		Επεξεργασία λιπών πουλερικών	
		10.12.4			Επεξεργασία και συντήρηση βρώσιμων εντοσθίων πουλερικών	
			10.12.40		Επεξεργασία και συντήρηση βρώσιμων εντοσθίων πουλερικών	
		10.12.5			Επεξεργασία φτερών και πούπουλων και δερμάτων πουλιών με φτερά και πούπουλα	ΝΑΙ
			10.12.50		Επεξεργασία φτερών και πούπουλων και δερμάτων πουλιών με φτερά και πούπουλα	ΝΑΙ
		10.12.9			Εργασίες υπεργολαβίας στο πλαίσιο της διαδικασίας παραγωγής επεξεργασμένου και διατηρημένου κρέατος πουλερικών	ΝΑΙ
			10.12.99		Εργασίες υπεργολαβίας στο πλαίσιο της διαδικασίας παραγωγής επεξεργασμένου και διατηρημένου κρέατος πουλερικών	ΝΑΙ
	10.13				Παραγωγή προϊόντων κρέατος και κρέατος πουλερικών	
		10.13.1			Παραγωγή διατηρημένων τροφών και παρασκευασμάτων κρέατος, εντοσθίων ή αίματος	
			10.13.11		Παραγωγή χοιρινού κρέατος, σε τεμάχια, αλατισμένα, αποξηραμένα ή καπνιστά (μπέικον και ζαμπόν)	
			10.13.12		Παραγωγή βοδινού κρέατος, που διαθέτεται αλατισμένο, αποξηραμένο ή καπνιστό	
			10.13.13		Παραγωγή άλλων κρεάτων και βρώσιμων εντοσθίων, που διαθέτονται αλατισμένα, σε άλιμη, αποξηραμένα ή καπνιστά (εκτός από το χοιρινό και το βοδινό κρέας)- παραγωγή βρώσιμων αλευριών και σκονών γευμάτων κρέατος ή εντοσθίων	
			10.13.14		Παραγωγή λουκανικών, σαλαμιών και παρόμοιων προϊόντων, από κρέας, εντόσθια ή αίμα	
				10.13.14.01	Παραγωγή αλλαντικών	
				10.13.14.02	Παραγωγή παρασκευασμάτων και κονσερβών από κρέας άλλων ζώων	
				10.13.14.03	Παραγωγή παρασκευασμάτων και κονσερβών από κρέας βοοειδών	
				10.13.14.04	Παραγωγή παρασκευασμάτων και κονσερβών από κρέας πουλερικών	
				10.13.14.05	Παραγωγή παρασκευασμάτων και κονσερβών από κρέας χοιροειδών	
			10.13.15		Παραγωγή άλλων ειδών προπαρασκευασμένου και διατηρημένου κρέατος, εντοσθίων ή αίματος εκτός από έτοιμα γεύματα με κρέας και εντόσθια	



ΤΟΜΕΙΣ ΚΛΑΔΟΙ NACE	ΤΑΞΕΙΣ NACE	ΚΑΤΗΓΟΡΙΕΣ CPA	ΥΠΟ ΚΑΤΗΓΟΡΙΕΣ CPA	ΕΘΝΙΚΕΣ ΔΡΑΣΤΗΡΙΟΤΗΤΕΣ	ΠΕΡΙΓΡΑΦΗ ΔΡΑΣΤΗΡΙΟΤΗΤΑΣ	RIS;
			10.13.16		Παραγωγή αλευριών, χονδράλευρων και σβόλων κρέατος, ακατάλληλων για ανθρώπινη κατανάλωση- ινωδών κατάλοιπων ξηγικών	
		10.13.9			Μαγείρεμα και άλλες υπηρεσίες παρασκευής για την παραγωγή προϊόντων κρέατος. Εργασίες υπεργολαβίας στο πλαίσιο της διαδικασίας επεξεργασίας προϊόντων κρέατος και προϊόντων κρέατος πουλερικών	NAI
			10.13.91		Μαγείρεμα και άλλες υπηρεσίες παρασκευής για την παραγωγή προϊόντων κρέατος	NAI
				10.13.91.01	Υπηρεσίες διατήρησης κρέατος και προϊόντων κρέατος	NAI
				10.13.91.02	Υπηρεσίες κατάψυξης κρέατος και προϊόντων κρέατος	NAI
			10.13.99		Εργασίες υπεργολαβίας στο πλαίσιο της διαδικασίας επεξεργασίας προϊόντων κρέατος και κρέατος πουλερικών	NAI
10.3					Επεξεργασία και συντήρηση φρούτων και λαχανικών	
	10.31				Επεξεργασία και συντήρηση πατατών	
		10.31.1			Παραγωγή επεξεργασμένων και συντηρημένων πατατών	
			10.31.11		Παραγωγή επεξεργασμένων και συντηρημένων πατατών, που διαθέτονται κατεψυγμένες	
			10.31.12		Παραγωγή αποξηραμένων πατατών, κομμένων ή μη, σε τεμάχια ή φέτες, αλλά όχι περαιτέρω επεξεργασμένων	
				10.31.12.01	Παραγωγή αποφλοιωμένων και τεμαχισμένων πατατών και παρόμοιων ειδών	
				10.31.12.02	Παραγωγή τηγανητών πατατών σε λεπτές φέτες (τσιπς) και παρόμοιων ειδών	
				10.31.12.03	Παραγωγή τυποποιημένων τροφών από πατάτες	
			10.31.13		Παραγωγή αποξηραμένων πατατών, με τη μορφή αλευριών, χονδράλευρων, νιφάδων, κόκκων και σβόλων	
			10.31.14		Παραγωγή πατατών παρασκευασμένων ή διατηρημένων	
		10.31.9			Μαγείρεμα και άλλες υπηρεσίες παρασκευής για πατάτες και προϊόντα πατάτας- εργασίες υπεργολαβίας στο πλαίσιο της διαδικασίας παραγωγής παρασκευασμένων και διατηρημένων πατατών	NAI
			10.31.91		Μαγείρεμα και άλλες υπηρεσίες παρασκευής για πατάτες και προϊόντα πατάτας	NAI
			10.31.99		Εργασίες υπεργολαβίας στο πλαίσιο της διαδικασίας παραγωγής επεξεργασμένων και διατηρημένων πατατών	NAI
	10.32				Παραγωγή χυμών φρούτων και λαχανικών	
		10.32.1			Παραγωγή χυμών φρούτων και λαχανικών	
			10.32.11		Παραγωγή χυμού ντομάτας	
			10.32.12		Παραγωγή χυμού πορτοκαλιού	
			10.32.13		Παραγωγή χυμού γκρέιπφρουτ	
			10.32.14		Παραγωγή χυμού ανανά	
			10.32.15		Παραγωγή χυμού σταφυλιών	
			10.32.16		Παραγωγή χυμού μήλων	
			10.32.17		Παραγωγή μειγμάτων χυμών φρούτων και λαχανικών	
			10.32.19		Παραγωγή άλλων χυμών λαχανικών και φρούτων	
		10.32.9			Εργασίες υπεργολαβίας στο πλαίσιο της διαδικασίας παραγωγής χυμών φρούτων και λαχανικών	NAI
			10.32.99		Εργασίες υπεργολαβίας στο πλαίσιο της διαδικασίας παραγωγής χυμών φρούτων και λαχανικών	NAI
	10.39				Άλλη επεξεργασία και συντήρηση φρούτων και λαχανικών	
		10.39.1			Παραγωγή επεξεργασμένων και συντηρημένων λαχανικών, εκτός από πατάτες	
			10.39.11		Παραγωγή επεξεργασμένων και συντηρημένων λαχανικών, που διαθέτονται κατεψυγμένα	
			10.39.12		Παραγωγή προσωρινά συντηρημένων λαχανικών	
				10.39.12.01	Επεξεργασία και τυποποίηση άλλων οσπρίων	
			10.39.13		Παραγωγή αποξηραμένων λαχανικών	
			10.39.14		Παραγωγή επεξεργασμένων και συντηρημένων λαχανικών και φρούτων, που διαθέτονται κομμένα και συσκευασμένα	
			10.39.15		Επεξεργασία και συντήρηση φασολιών, συντηρημένων με άλλο τρόπο εκτός από ξίδι ή οξικό οξύ, με εξαίρεση τα έτοιμα φαγητά με λαχανικά	
			10.39.16		Επεξεργασία και συντήρηση μπιζελιών, συντηρημένων με άλλο τρόπο εκτός από ξίδι ή οξικό οξύ, με εξαίρεση τα έτοιμα φαγητά με λαχανικά	
			10.39.17		Επεξεργασία και συντήρηση άλλων λαχανικών (εκτός από πατάτες), συντηρημένων με άλλο τρόπο εκτός από ξίδι ή οξικό οξύ, με εξαίρεση τα έτοιμα φαγητά με λαχανικά	
				10.39.17.01	Παραγωγή και συντήρηση τοματοπολτού και πουρέ από ντομάτες	
				10.39.17.02	Παραγωγή κονσερβών με λαχανικά	
				10.39.17.03	Παστέρωση και τυποποίηση αμπελόφυλλων	
			10.39.18		Επεξεργασία και συντήρηση λαχανικών, (εκτός από πατάτες), φρούτων, καρπών με κέλυφος και άλλων βρώσιμων μερών φυτών, παρασκευασμένων ή συντηρημένων σε ξίδι ή οξικό οξύ	
		10.39.2			Παραγωγή επεξεργασμένων και συντηρημένων φρούτων και καρπών με κέλυφος	
			10.39.21		Παραγωγή επεξεργασμένων και συντηρημένων φρούτων και καρπών με κέλυφος, ψημένων ή άψητων, που διαθέτονται κατεψυγμένα	
			10.39.22		Παραγωγή μαρμελάδων, ζελέδων και πουρέ και πολτών φρούτων ή καρπών με κέλυφος	
				10.39.22.01	Παραγωγή κομπόστας φρούτων	
				10.39.22.02	Παραγωγή μαρμελάδας, κομπόστας, γλυκών κουταλιού και παρόμοιων ειδών, από φρούτα και άλλους καρπούς	
			10.39.23		Παραγωγή επεξεργασμένων και συντηρημένων καρπών με κέλυφος, αράπικων φιστικιών, που διαθέτονται καβουρδισμένα, αλατισμένα ή με άλλο τρόπο παρασκευασμένα	
				10.39.23.01	Παραγωγή στραγαλιών και επεξεργασία άλλων ξηρών καρπών	
				10.39.23.02	Υπηρεσίες θραύσης ή ξεφλουδίσματος ξηρών καρπών	
			10.39.24		Παραγωγή προσωρινά συντηρημένων φρούτων και καρπών με κέλυφος, όχι για άμεση κατανάλωση	
				10.39.24.01	Παραγωγή αποξηραμένης σταφίδας	
				10.39.24.02	Παραγωγή αποξηραμένων δαμάσκηνων	
				10.39.24.03	Παραγωγή αποξηραμένων σύκων	
			10.39.25		Παραγωγή άλλων επεξεργασμένων ή συντηρημένων καρπών με κέλυφος	
		10.39.3			Παραγωγή φυτικών υλών και φυτικών απορριμμάτων, φυτικών υπολειμμάτων και υποπροϊόντων	
			10.39.30		Παραγωγή φυτικών υλών και φυτικών απορριμμάτων, φυτικών υπολειμμάτων και υποπροϊόντων	



ΤΟΜΕΙΣ ΚΛΑΔΟΙ NACE	ΤΑΞΕΙΣ NACE	ΚΑΤΗΓΟΡΙΕΣ CPA	ΥΠΟ ΚΑΤΗΓΟΡΙΕΣ CPA	ΕΘΝΙΚΕΣ ΔΡΑΣΤΗΡΙΟΤΗΤΕΣ	ΠΕΡΙΓΡΑΦΗ ΔΡΑΣΤΗΡΙΟΤΗΤΑΣ	RIS;
		10.39.9			Μαγείρεμα και άλλες υπηρεσίες παρασκευής για τη διατήρηση φρούτων και λαχανικών	NAI
			10.39.91		Μαγείρεμα και άλλες υπηρεσίες παρασκευής για τη διατήρηση φρούτων και λαχανικών	NAI
				10.39.91.01	Υπηρεσίες συμπίκνωσης φρούτων και λαχανικών	NAI
			10.39.99		Εργασίες υπεργολαβίας στο πλαίσιο της διαδικασίας παραγωγής άλλων παρασκευασμένων και συντηρημένων φρούτων και λαχανικών	NAI
10.4					Παραγωγή φυτικών και ζωικών ελαίων και λιπών	
	10.41				Παραγωγή ελαίων και λιπών	
		10.41.1			Παραγωγή ζωικών ελαίων και λιπών και των κλασμάτων τους, που διαθέτονται ακατέργαστα	
			10.41.11		Παραγωγή στεατίνης, λαδιού με την ονομασία "saindoux" (από χοιρινό λίπος), ελαιοστεατίνης, ελαιομαργαρίνης και στεατέλαιου, που δεν έχουν γαλακτωματοποιηθεί ούτε αναμιχθεί ούτε παρασκευασθεί αλλιώς	
			10.41.12		Παραγωγή λιπών και ελαίων και των κλασμάτων τους, ψαριών και θαλάσσιων θηλαστικών	
			10.41.19		Παραγωγή άλλων ζωικών λιπών και ελαίων και των κλασμάτων τους, εξευγενισμένων ή μη, αλλά όχι χημικά μεταποιημένων	
		10.41.2			Παραγωγή φυτικών ελαίων, που διαθέτονται ακατέργαστα	
			10.41.21		Παραγωγή σογιέλαιου, που διαθέτεται ακατέργαστο	
				10.41.21.01	Παραγωγή ακατέργαστων φυτικών ελαίων, που δεν κατονομάζονται ειδικά	
			10.41.22		Παραγωγή αραχιδέλαιου, που διαθέτεται ακατέργαστο	
			10.41.23		Παραγωγή ελαιόλαδου, που διαθέτεται ακατέργαστο	
				10.41.23.01	Παραγωγή πυρηνέλαιου, ακατέργαστου	
				10.41.23.02	Υπηρεσίες έκθλιψης ελαιόκαρπου και άλλων ελαιούχων σπόρων	
			10.41.24		Παραγωγή ηλιέλαιου, που διαθέτεται ακατέργαστο	
			10.41.25		Παραγωγή βαμβακέλαιου, που διαθέτεται ακατέργαστο	
			10.41.26		Παραγωγή κραμβέλαιου, ραφανέλαιου και σιναπέλαιου, που διαθέτονται ακατέργαστα	
			10.41.27		Παραγωγή φοινιέλαιου, που διαθέτεται ακατέργαστο	
			10.41.28		Παραγωγή ελαίου ινδικής καρύδας, που διαθέτεται ακατέργαστο	
			10.41.29		Παραγωγή άλλων φυτικών ελαίων, που διαθέτονται ακατέργαστα	
		10.41.3			Παραγωγή χονδραδίων βαμβακιού (linter)	
			10.41.30		Παραγωγή χονδραδίων βαμβακιού (linter)	
			10.41.4		Παραγωγή ελαιοπιτών και άλλων στερεών κατάλοιπων φυτικών λιπών ή ελαίων- αλευριών και χονδράλευρων από ελαιούχους σπόρους ή καρπούς	
				10.41.41	Παραγωγή ελαιοπιτών και άλλων στερεών κατάλοιπων φυτικών λιπών ή ελαίων	
				10.41.41.01	Παραγωγή και κατεργασία ελαιοπυρήνα	
				10.41.42	Παραγωγή αλευριών και χονδράλευρων από ελαιούχους σπόρους ή καρπούς, εκτός του σιναπιού	
		10.41.5			Παραγωγή εξευγενισμένων ελαίων, εκτός των καταλοίπων	
				10.41.51	Παραγωγή σογιέλαιου, και των κλασμάτων του, εξευγενισμένων, αλλά όχι χημικά μεταποιημένων	
				10.41.51.01	Εξευγενισμός και υδρογόνωση φυτικών ελαίων	
				10.41.52	Παραγωγή αραχιδέλαιου και των κλασμάτων του, έστω και εξευγενισμένων, αλλά όχι χημικά μεταποιημένων	
				10.41.53	Παραγωγή ελαιόλαδου και των κλασμάτων του, εξευγενισμένων, αλλά όχι χημικά μεταποιημένων	
				10.41.53.01	Παραγωγή πυρηνέλαιου, εξευγενισμένου	
				10.41.54	Παραγωγή ηλιέλαιου και των κλασμάτων του, εξευγενισμένων, αλλά όχι χημικά μεταποιημένων	
				10.41.55	Παραγωγή βαμβακέλαιου και των κλασμάτων του, εξευγενισμένων, αλλά όχι χημικά μεταποιημένων	
				10.41.56	Παραγωγή κραμβέλαιου, ραφανέλαιου και σιναπέλαιου και των κλασμάτων τους, εξευγενισμένων αλλά όχι χημικά μεταποιημένων	
				10.41.57	Παραγωγή φοινιέλαιου και των κλασμάτων του, εξευγενισμένων, αλλά όχι χημικά μεταποιημένων	
				10.41.58	Παραγωγή ελαίου ινδικής καρύδας και των κλασμάτων του, εξευγενισμένων, αλλά όχι χημικά μεταποιημένων	
				10.41.59	Παραγωγή άλλων ελαίων και των κλασμάτων τους, εξευγενισμένων, αλλά όχι χημικά μεταποιημένων- σταθεροποιημένων φυτικών λιπών και άλλων φυτικών ελαίων (εκτός από το καλαμποκέλαιο) και των κλασμάτων τους π.δ.κ.α., εξευγενισμένων αλλά όχι χημικά μεταποιημένων	
				10.41.59.01	Παραγωγή εξευγενισμένων φυτικών ελαίων, που δεν κατονομάζονται ειδικά	
		10.41.6			Παραγωγή ζωικών ή φυτικών λιπών και ελαίων και των κλασμάτων τους, υδρογονωμένων, εστεροποιημένων, αλλά χωρίς να έχουν υποστεί περαιτέρω παρασκευή	
			10.41.60		Παραγωγή ζωικών ή φυτικών λιπών και ελαίων και των κλασμάτων τους, υδρογονωμένων, εστεροποιημένων, αλλά χωρίς να έχουν υποστεί περαιτέρω παρασκευή	
			10.41.7		Παραγωγή φυτικών κηρών (εκτός από τα τριγλυκερίδια) - γαλακτωμάτων δέρματος (δερματέλαιων)- κατάλοιπων της επεξεργασίας λιπαρών ουσιών ή ζωικών ή φυτικών κηρών	
				10.41.71	Παραγωγή φυτικών κηρών (εκτός από τα τριγλυκερίδια)	
				10.41.72	Παραγωγή γαλακτωμάτων δέρματος (δερματέλαιων)- κατάλοιπων της επεξεργασίας λιπαρών ουσιών ή ζωικών ή φυτικών κηρών	
		10.41.9			Εργασίες υπεργολαβίας στο πλαίσιο της διαδικασίας παραγωγής ελαίων και λιπών	NAI
				10.41.99	Εργασίες υπεργολαβίας στο πλαίσιο της διαδικασίας παραγωγής ελαίων και λιπών	NAI
				10.41.99.01	Υπηρεσίες εξευγενισμού και υδρογόνωσης ζωικών ελαίων	NAI
				10.41.99.02	Υπηρεσίες επεξεργασίας και τυποποίησης ελαιόλαδου	NAI
	10.42				Παραγωγή μαργαρίνης και παρόμοιων βρώσιμων λιπών	
		10.42.1			Παραγωγή μαργαρίνης και παρόμοιων βρώσιμων λιπών	
			10.42.10		Παραγωγή μαργαρίνης και παρόμοιων βρώσιμων λιπών	
			10.42.9		Εργασίες υπεργολαβίας στο πλαίσιο της διαδικασίας παραγωγής μαργαρίνης και παρόμοιων βρώσιμων λιπών	NAI
			10.42.99		Εργασίες υπεργολαβίας στο πλαίσιο της διαδικασίας παραγωγής μαργαρίνης και παρόμοιων βρώσιμων λιπών	NAI
10.5					Παραγωγή γαλακτοκομικών προϊόντων	
	10.51				Λειτουργία γαλακτοκομείων και τυροκομία	
		10.51.1			Παραγωγή επεξεργασμένου ρευστού γάλακτος και κρέμας γάλακτος	



ΤΟΜΕΙΣ ΚΛΑΔΟΙ NACE	ΤΑΞΕΙΣ NACE	ΚΑΤΗΓΟΡΙΕΣ CPA	ΥΠΟ ΚΑΤΗΓΟΡΙΕΣ CPA	ΕΘΝΙΚΕΣ ΔΡΑΣΤΗΡΙΟΤΗΤΕΣ	ΠΕΡΙΓΡΑΦΗ ΔΡΑΣΤΗΡΙΟΤΗΤΑΣ	RIS;
			10.51.11		Παραγωγή επεξεργασμένου ρευστού γάλακτος	
			10.51.12		Παραγωγή γάλακτος και κρέμας γάλακτος με περισσότερο από 6% λίπος, μη συμπυκνωμένων ή ζαχαρούχων	
		10.51.2			Παραγωγή γάλακτος σε στερεή μορφή	
			10.51.21		Παραγωγή αποβουτυρωμένου γάλακτος, σε σκόνη	
			10.51.22		Παραγωγή πλήρους γάλακτος σε σκόνη	
		10.51.3			Παραγωγή βούτυρου και γαλακτοκομικών για επάλειψη	
			10.51.30		Παραγωγή βούτυρου και γαλακτοκομικών για επάλειψη	
		10.51.4			Παραγωγή τυριού και τυροπήγματος (πηγμένου γάλακτος για τυρί)	
			10.51.40		Παραγωγή τυριού και τυροπήγματος (πηγμένου γάλακτος για τυρί)	
				10.51.40.01	Παραγωγή τυριού από σκόνη γάλακτος	
		10.51.5			Παραγωγή άλλων γαλακτοκομικών προϊόντων	
			10.51.51		Παραγωγή γάλακτος και κρέμας γάλακτος, συμπυκνωμένων ή με πρόσθετη ζάχαρη ή άλλες γλυκαντικές ύλες, σε άλλες μορφές εκτός της στερεάς	
			10.51.52		Παραγωγή γιαουρτιού και άλλων ειδών γάλακτος ή κρέμας γάλακτος που έχουν υποστεί ζύμωση ή οξίνιση	
			10.51.53		Παραγωγή καζέινης	
			10.51.54		Παραγωγή γαλακτόζης και σιροπιού γαλακτόζης	
			10.51.55		Παραγωγή τυρόγαλου	
			10.51.56		Παραγωγή γαλακτοκομικών προϊόντων π.δ.κ.α.	
				10.51.56.01	Παραγωγή ρυζόγαλου	
		10.51.9			Εργασίες υπεργολαβίας στο πλαίσιο της διαδικασίας επεξεργασίας γαλακτοκομικών και τυροκομικών προϊόντων	NAI
			10.51.99		Εργασίες υπεργολαβίας στο πλαίσιο της διαδικασίας επεξεργασίας γαλακτοκομικών και τυροκομικών προϊόντων	NAI
	10.52				Παραγωγή παγωτών	NAI
		10.52.1			Παραγωγή παγωτού και άλλων ειδών βρώσιμου πάγου	NAI
			10.52.10		Παραγωγή παγωτού και άλλων ειδών βρώσιμου πάγου	NAI
		10.52.9			Εργασίες υπεργολαβίας στο πλαίσιο της διαδικασίας επεξεργασίας παγωτών	NAI
			10.52.99		Εργασίες υπεργολαβίας στο πλαίσιο της διαδικασίας παραγωγής παγωτών	NAI
10.6					Παραγωγή προϊόντων αλευρόμυλων- παραγωγή αμύλων και προϊόντων αμύλου	
	10.61				Παραγωγή προϊόντων αλευρόμυλων	
		10.61.1			Παραγωγή ρυζιού, πλήρους ή μερικής αλέσεως ή αποφλοιωμένου ή σε θραύσματα	
			10.61.11		Παραγωγή αποφλοιωμένου ρυζιού	
			10.61.12		Παραγωγή ρυζιού, πλήρους ή μερικής αλέσεως ή σε θραύσματα	
		10.61.2			Παραγωγή αλευριών σιτηρών και φυτικών αλευριών- μειγμάτων τους	
			10.61.21		Παραγωγή σιτάλευρου ή αλευριού σμιγαδιού	
			10.61.22		Παραγωγή άλλων αλευριών σιτηρών	
			10.61.23		Παραγωγή φυτικών αλευριών και χονδράλευρων	
			10.61.24		Παραγωγή μειγμάτων για την παρασκευή υλικών αρτοποιίας	NAI
				10.61.24.01	Παραγωγή ζύμης σφολιάτας	NAI
		10.61.3			Παραγωγή χόνδρων (μπλιγουριού), χονδράλευρων και σβόλων και άλλων προϊόντων δημητριακών	NAI
			10.61.31		Παραγωγή χόνδρων (μπλιγουριού) και χονδράλευρων σιταριού	
			10.61.32		Παραγωγή χόνδρων (μπλιγουριού), χονδράλευρων και σβόλων σιτηρών π.δ.κ.α.	
			10.61.33		Παραγωγή σιτηρών για πρόγευμα και άλλων προϊόντων από κόκκους δημητριακών	NAI
				10.61.33.01	Παραγωγή τυποποιημένων τροφών από καλαμπόκι	NAI
		10.61.4			Παραγωγή πίτουρου, πιτουράλευρων και άλλων κατάλοιπων από την επεξεργασία σιτηρών	
			10.61.40		Παραγωγή πίτουρου, πιτουράλευρων και άλλων κατάλοιπων από την επεξεργασία σιτηρών	
		10.61.9			Εργασίες υπεργολαβίας στο πλαίσιο της διαδικασίας παραγωγής προϊόντων αλευρόμυλων	NAI
			10.61.99		Εργασίες υπεργολαβίας στο πλαίσιο της διαδικασίας παραγωγής προϊόντων αλευρόμυλων	NAI
	10.62				Παραγωγή αμύλων και προϊόντων αμύλου	
		10.62.1			Παραγωγή αμύλων και προϊόντων αμύλου- σακχάρων και σιροπιών ζαχάρων π.δ.κ.α.	
			10.62.11		Παραγωγή αμύλων κάθε είδους- ινουλίνης- γλυτένης σιταριού- δεξτρινών και άλλων τροποποιημένων αμύλων	
			10.62.12		Παραγωγή ταπίοκας και υποκατάστατων παρασκευασμένων από άμυλο σε μορφή νιφάδων, κόκκων και παρόμοιων	
			10.62.13		Παραγωγή γλυκόζης και σιροπιού γλυκόζης- φρουκτόζης και σιροπιού φρουκτόζης- ιμπερτοσάκχαρου- σακχάρων και σιροπιών ζαχάρων π.δ.κ.α.	
			10.62.14		Παραγωγή καλαμποκέλαιου	
		10.62.2			Παραγωγή κατάλοιπων αμυλοποιίας και παρόμοιων κατάλοιπων	
			10.62.20		Παραγωγή κατάλοιπων αμυλοποιίας και παρόμοιων κατάλοιπων	
		10.62.9			Εργασίες υπεργολαβίας στο πλαίσιο της διαδικασίας παραγωγής αμύλων και αμυλωδών προϊόντων	
			10.62.99		Εργασίες υπεργολαβίας στο πλαίσιο της διαδικασίας παραγωγής αμύλων και αμυλωδών προϊόντων	
10.7					Παραγωγή ειδών αρτοποιίας και αλευρωδών προϊόντων	
	10.71				Αρτοποιία- παραγωγή νωπών ειδών ζαχαροπλαστικής	NAI
		10.71.1			Παραγωγή ψωμιού, νωπών ειδών ζαχαροπλαστικής και γλυκισμάτων	NAI
			10.71.11		Παραγωγή φρέσκου ψωμιού	NAI
				10.71.11.01	Παραγωγή τυροπιτών, σάντουιτς και παρόμοιων ειδών	NAI
				10.71.11.02	Παραγωγή φρέσκου ψωμιού με μηχανικό ζυμωτήριο	NAI
				10.71.11.03	Παραγωγή φρέσκου ψωμιού χωρίς μηχανικά μέσα	NAI
			10.71.12		Παραγωγή νωπών ειδών ζαχαροπλαστικής και γλυκισμάτων	NAI
		10.71.9			Εργασίες υπεργολαβίας στο πλαίσιο της διαδικασίας παραγωγής νωπού ή κατεψυγμένου ψωμιού, ειδών ζαχαροπλαστικής και γλυκισμάτων	NAI



ΤΟΜΕΙΣ ΚΛΑΔΟΙ NACE	ΤΑΞΕΙΣ NACE	ΚΑΤΗΓΟΡΙΕΣ CPA	ΥΠΟ ΚΑΤΗΓΟΡΙΕΣ CPA	ΕΘΝΙΚΕΣ ΔΡΑΣΤΗΡΙΟΤΗΤΕΣ	ΠΕΡΙΓΡΑΦΗ ΔΡΑΣΤΗΡΙΟΤΗΤΑΣ	RIS;
			10.71.99		Εργασίες υπεργολαβίας στο πλαίσιο της διαδικασίας παραγωγής νωπού ή κατεψυγμένου ψωμιού, ειδών ζαχαροπλαστικής και γλυκισμάτων	ΝΑΙ
	10.72				Παραγωγή παξιμαδιών και μπισκότων- παραγωγή διατηρούμενων ειδών ζαχαροπλαστικής	ΝΑΙ
		10.72.1			Παραγωγή παξιμαδιών και μπισκότων- παραγωγή διατηρούμενων ειδών ζαχαροπλαστικής	ΝΑΙ
			10.72.11		Παραγωγή τραγανού ψωμιού, παξιμαδιών, φρυγανισμένου ψωμιού και παρόμοιων φρυγανισμένων προϊόντων	ΝΑΙ
			10.72.12		Παραγωγή μελόψωμου και παρόμοιων ειδών- γλυκών μπισκότων- βαφλών (γκοφρών) και γκοφρετών	ΝΑΙ
				10.72.12.01	Παραγωγή λουκουμάδων και συναφών ειδών	ΝΑΙ
				10.72.12.02	Παραγωγή μπισκότων	ΝΑΙ
			10.72.19		Παραγωγή άλλων ξηρών ή διατηρούμενων ειδών αρτοποιίας	ΝΑΙ
				10.72.19.01	Παραγωγή κουλουριών και πιτών	ΝΑΙ
				10.72.19.02	Παραγωγή φύλλων κρούστας ή κανταΐφιού	ΝΑΙ
		10.72.9			Εργασίες υπεργολαβίας στο πλαίσιο της διαδικασίας παρασκευής παξιμαδιών και μπισκότων- διατηρούμενων ειδών ζαχαροπλαστικής και γλυκισμάτων	ΝΑΙ
			10.72.99		Εργασίες υπεργολαβίας στο πλαίσιο της διαδικασίας παρασκευής παξιμαδιών και μπισκότων- διατηρούμενων ειδών ζαχαροπλαστικής και γλυκισμάτων	ΝΑΙ
	10.73				Παραγωγή μακαρονιών, λαζανιών, κουσκούς και παρόμοιων αλευρωδών προϊόντων	ΝΑΙ
		10.73.1			Παραγωγή μακαρονιών, ρυζομακάρων (noodles), κουσκούς και παρόμοιων αλευρωδών προϊόντων	ΝΑΙ
			10.73.11		Παραγωγή μακαρονιών, ρυζομακάρων (noodles) και παρόμοιων αλευρωδών προϊόντων	ΝΑΙ
			10.73.12		Παραγωγή κουσκούς	ΝΑΙ
		10.73.9			Εργασίες υπεργολαβίας στο πλαίσιο της διαδικασίας παραγωγής μακαρονιών, ρυζομακάρων (noodles), κουσκούς και παρόμοιων αλευρωδών προϊόντων	ΝΑΙ
			10.73.99		Εργασίες υπεργολαβίας στο πλαίσιο της διαδικασίας παραγωγής μακαρονιών, ρυζομακάρων (noodles), κουσκούς και παρόμοιων αλευρωδών προϊόντων	ΝΑΙ
				10.73.99.01	Παραγωγή ζυμαρικών για λογαριασμό τρίτων, χωρίς υλικά	ΝΑΙ
	10.81				Παραγωγή ζάχαρης	
		10.81.1			Παραγωγή ακατέργαστης ή κατεργασμένης ζάχαρης από ζαχαροκάλαμο ή ζαχαρότευτλα- μελάσας	
			10.81.11		Παραγωγή ακατέργαστης ζάχαρης από ζαχαροκάλαμο ή ζαχαρότευτλα, σε στερεά μορφή	
			10.81.12		Παραγωγή κατεργασμένης ζάχαρης από ζαχαροκάλαμο ή ζαχαρότευτλα και χημικά καθαρής σακχαρόζης σε στερεά μορφή, που δεν περιέχει πρόσθετες αρωματικές ή χρωστικές ουσίες	
			10.81.13		Παραγωγή κατεργασμένης ζάχαρης από ζαχαροκάλαμο ή ζαχαρότευτλα, που περιέχει πρόσθετες αρωματικές ή χρωστικές ουσίες- ζάχαρης και αιροπιού σφένδαμου	
			10.81.14		Παραγωγή μελασών	
		10.81.2			Παραγωγή πολτού τεύτλων, υπολειμμάτων εκχύλισης σακχάρου (βαγάσσης) και άλλων υπολειμμάτων από την παραγωγή ζάχαρης	
			10.81.20		Παραγωγή πολτού τεύτλων, υπολειμμάτων εκχύλισης σακχάρου (βαγάσσης) και άλλων υπολειμμάτων από την παραγωγή ζάχαρης	
		10.81.9			Εργασίες υπεργολαβίας στο πλαίσιο της διαδικασίας παραγωγής ζάχαρης	ΝΑΙ
			10.81.99		Εργασίες υπεργολαβίας στο πλαίσιο της διαδικασίας παραγωγής ζάχαρης	ΝΑΙ
				10.81.99.01	Υπηρεσίες μηχανικής κρυστάλλωσης ζάχαρης	ΝΑΙ
	10.82				Παραγωγή κακάου, σοκολάτας και ζαχαρωτών	ΝΑΙ
		10.82.1			Παραγωγή πάστας κακάου (κακαομάζας), αποβουτυρωμένης ή μη, βούτυρου, λίπους και λαδιού κακάου και κακάου σε σκόνη	ΝΑΙ
			10.82.11		Παραγωγή πάστας κακάου, αποβουτυρωμένης ή μη	ΝΑΙ
			10.82.12		Παραγωγή βούτυρου, λίπους και λαδιού κακάου	ΝΑΙ
			10.82.13		Παραγωγή κακάου σε σκόνη, που δεν περιέχει πρόσθετα ζάχαρης ή άλλης γλυκαντικής ύλης	ΝΑΙ
			10.82.14		Παραγωγή κακάου σε σκόνη, που περιέχει πρόσθετα ζάχαρης ή άλλης γλυκαντικής ύλης	ΝΑΙ
		10.82.2			Παραγωγή προϊόντων σοκολατοποιίας και ζαχαροπλαστικής	ΝΑΙ
			10.82.21		Παραγωγή σοκολάτας και άλλων παρασκευασμάτων διατροφής που περιέχουν κακάο (εκτός από ζαχαρούχα σκόνη κακάου), χύδην	ΝΑΙ
			10.82.22		Παραγωγή σοκολάτας και άλλων παρασκευασμάτων διατροφής που περιέχουν κακάο (εκτός από ζαχαρούχα σκόνη κακάου), σε άλλες μορφές εκτός χύδην	ΝΑΙ
			10.82.23		Παραγωγή ζαχαρωδών προϊόντων χωρίς κακάο (στα οποία περιλαμβάνεται και η λευκή σοκολάτα)	ΝΑΙ
				10.82.23.01	Παραγωγή κολλύβων για διάκους μνημόσυνων	ΝΑΙ
				10.82.23.02	Παραγωγή χαλβάδων, κουφέτων και λουκουμιών	ΝΑΙ
			10.82.24		Παραγωγή φρούτων, καρπών με κέλυφος, φλουδιών φρούτων και άλλων μερών φυτών διατηρημένων με ζάχαρη	
		10.82.3			Παραγωγή κελυφών, μεμβρανών (φλουδιών) και άλλων απορριμμάτων κακάου	
			10.82.30		Παραγωγή κελυφών, μεμβρανών (φλουδιών) και άλλων απορριμμάτων κακάου	
		10.82.9			Εργασίες υπεργολαβίας στο πλαίσιο της διαδικασίας παραγωγής κακάου, σοκολάτας και ζαχαρωτών	ΝΑΙ
			10.82.99		Εργασίες υπεργολαβίας στο πλαίσιο της διαδικασίας παραγωγής κακάου, σοκολάτας και ζαχαρωτών	ΝΑΙ
	10.83				Επεξεργασία τσαγιού και καφέ	
		10.83.1			Επεξεργασία τσαγιού και καφέ	
			10.83.11		Επεξεργασία καφέ, που διαθέτεται αποκαφεϊνωμένος ή καβουρδισμένος	
			10.83.12		Επεξεργασία υποκατάστατων του καφέ- εκχυλισμάτων, αποσταγμάτων και συμπυκνωμάτων του καφέ ή των υποκατάστατων του καφέ- λοβού και φλοιού καφέ	
			10.83.13		Επεξεργασία πράσινου τσαγιού (που δεν έχει υποστεί ζύμωση), μαύρου τσαγιού (που έχει υποστεί ζύμωση) και τσαγιού που έχει υποστεί εν μέρει ζύμωση, που διαθέτονται σε άμεσες συσκευασίες περιεχομένου <= 3 kg	
			10.83.14		Επεξεργασία εκχυλισμάτων, αποσταγμάτων, συμπυκνωμάτων και παρασκευασμάτων τσαγιού ή μätte	ΝΑΙ
			10.83.15		Επεξεργασία αφεψημάτων βοτάνων	ΝΑΙ
		10.83.9			Εργασίες υπεργολαβίας στο πλαίσιο της διαδικασίας παραγωγής καφέ και τσαγιού	ΝΑΙ
			10.83.99		Εργασίες υπεργολαβίας στο πλαίσιο της διαδικασίας παραγωγής καφέ και τσαγιού	ΝΑΙ
	10.84				Παραγωγή αρτυμάτων και καρυκευμάτων	ΝΑΙ



ΤΟΜΕΙΣ ΚΛΑΔΟΙ NACE	ΤΑΞΕΙΣ NACE	ΚΑΤΗΓΟΡΙΕΣ CPA	ΥΠΟ ΚΑΤΗΓΟΡΙΕΣ CPA	ΕΘΝΙΚΕΣ ΔΡΑΣΤΗΡΙΟΤΗΤΕΣ	ΠΕΡΙΓΡΑΦΗ ΔΡΑΣΤΗΡΙΟΤΗΤΑΣ	RIS;
		10.84.1			Παραγωγή ξιδιού- σαλτών- ανάμεικτων καρυκευμάτων- αλευριού και χονδράλευρου σιναπιού- παρασκευασμένης μουστάρδας	ΝΑΙ
			10.84.11		Παραγωγή ξιδιού και υποκατάστατων του ξιδιού που λαμβάνονται από το οξικό οξύ	
			10.84.12		Παραγωγή σαλτών- μειγμάτων αρτυμάτων και μειγμάτων καρυκευμάτων, αλευριού και χονδράλευρου από σιτάκι και μουστάρδα παρασκευασμένη	ΝΑΙ
				10.84.12.01	Παραγωγή μουστάρδας, μαγιονέζας και παρόμοιων ειδών	ΝΑΙ
		10.84.2			Παραγωγή μπαχαρικών, που διαθέτονται κατεργασμένα	
			10.84.21		Παραγωγή πιπεριάς (riper spp), που διαθέτεται κατεργασμένη	
			10.84.22		Παραγωγή κόκκινων και πράσινων καυτερών πιπεριών (τσιλι) και πιπεριών, που διαθέτονται αποξηραμένες (capsicum spp.), κατεργασμένων	
			10.84.23		Παραγωγή κανέλλας, κατεργασμένης- άλλων κατεργασμένων μπαχαρικών	
		10.84.3			Παραγωγή αλατιού κατάλληλου για τρόφιμα	ΝΑΙ
			10.84.30		Παραγωγή αλατιού κατάλληλου για τρόφιμα	ΝΑΙ
				10.84.30.01	Επεξεργασία και καθαρισμός αλατιού (αλατοτριβείο)	ΝΑΙ
		10.84.9			Εργασίες υπεργολαβίας στο πλαίσιο της διαδικασίας παραγωγής αρτυμάτων και καρυκευμάτων	ΝΑΙ
			10.84.99		Εργασίες υπεργολαβίας στο πλαίσιο της διαδικασίας παραγωγής αρτυμάτων και καρυκευμάτων	ΝΑΙ
	10.85				Παραγωγή έτοιμων γευμάτων και φαγητών	ΝΑΙ
		10.85.1			Παραγωγή έτοιμων γευμάτων και φαγητών	ΝΑΙ
			10.85.11		Παραγωγή έτοιμων γευμάτων και φαγητών με βάση το κρέας, τα εντόσθια κρέατος ή το αίμα	ΝΑΙ
			10.85.12		Παραγωγή έτοιμων γευμάτων και φαγητών με βάση το ψάρι, τα καρκινοειδή και τα μαλάκια	
			10.85.13		Παραγωγή έτοιμων γευμάτων και φαγητών με βάση τα λαχανικά	ΝΑΙ
			10.85.14		Παραγωγή έτοιμων γευμάτων και φαγητών με βάση τα ζυμαρικά	ΝΑΙ
			10.85.19		Παραγωγή άλλων έτοιμων γευμάτων και φαγητών (περιλαμβάνεται και η κατεψυγμένη πίτσα)	ΝΑΙ
		10.85.9			Εργασίες υπεργολαβίας στο πλαίσιο της διαδικασίας παραγωγής έτοιμων γευμάτων και φαγητών	ΝΑΙ
			10.85.99		Εργασίες υπεργολαβίας στο πλαίσιο της διαδικασίας παραγωγής έτοιμων γευμάτων και φαγητών	ΝΑΙ
	10.86				Παραγωγή ομογενοποιημένων παρασκευασμάτων διατροφής και διαιτητικών τροφών	ΝΑΙ
		10.86.1			Παραγωγή ομογενοποιημένων παρασκευασμάτων διατροφής και διαιτητικών τροφών	ΝΑΙ
			10.86.10		Παραγωγή ομογενοποιημένων παρασκευασμάτων διατροφής και διαιτητικών τροφών	ΝΑΙ
				10.86.10.01	Παραγωγή παιδικών τροφών	ΝΑΙ
				10.86.10.02	Παραγωγή τροφών για διαβητικούς	ΝΑΙ
			10.86.9		Εργασίες υπεργολαβίας στο πλαίσιο της διαδικασίας παραγωγής ομογενοποιημένων παρασκευασμάτων διατροφής και διαιτητικών τροφών	ΝΑΙ
			10.86.99		Εργασίες υπεργολαβίας στο πλαίσιο της διαδικασίας παραγωγής ομογενοποιημένων παρασκευασμάτων διατροφής και διαιτητικών τροφών	ΝΑΙ
			10.89.11		Παραγωγή σουπών και ζωμών και παρασκευασμάτων τους	ΝΑΙ
			10.89.12		Παραγωγή αβγών, χωρίς το κέλυφος, και κρόκων αβγών, νωπών ή διατηρημένων- αβγών με το κέλυφος διατηρημένων ή μαγειρεμένων- λευκώματος αβγού	
			10.89.13		Παραγωγή ζυμών (ενεργών ή αδρανών)- άλλων μονοκύτταρων μικροοργανισμών, νεκρών- παραγωγή παρασκευασμένων διογκωτικών σκονών	ΝΑΙ
				10.89.13.01	Παραγωγή ζυμών αρτοποιίας και παρόμοιων ειδών	ΝΑΙ
				10.89.13.02	Παραγωγή μπέικινγκ πάουντερ	ΝΑΙ
			10.89.15		Παραγωγή χυμών και εκχυλισμάτων φυτικών- πεπτικών ουσιών- βλεννώδων και πηκτικών παραγόντων	
			10.89.19		Παραγωγή διαφόρων προϊόντων διατροφής π.δ.κ.α.	
		10.89.9			Εργασίες υπεργολαβίας στο πλαίσιο της διαδικασίας παραγωγής άλλων προϊόντων διατροφής π.δ.κ.α.	ΝΑΙ
			10.89.99		Εργασίες υπεργολαβίας στο πλαίσιο της διαδικασίας παραγωγής άλλων προϊόντων διατροφής π.δ.κ.α.	ΝΑΙ
	10.9				Παραγωγή παρασκευασμένων ζωοτροφών	
		10.91			Παραγωγή παρασκευασμένων ζωοτροφών για ζώα που εκτρέφονται σε αγροκτήματα	
			10.91.1		Παραγωγή παρασκευασμένων ζωοτροφών για ζώα που εκτρέφονται σε αγροκτήματα, εκτός από χονδράλευρα και σβόλους τριφυλλίου	
			10.91.10		Παραγωγή παρασκευασμένων ζωοτροφών για ζώα που εκτρέφονται σε αγροκτήματα, εκτός από χονδράλευρα και σβόλους τριφυλλίου	
				10.91.10.01	Παραγωγή παρασκευασμένων ιχθυοτροφών	
			10.91.2		Παραγωγή χονδράλευρου και σβόλων τριφυλλίου (alfalfa)	
			10.91.20		Παραγωγή χονδράλευρου και σβόλων τριφυλλίου (alfalfa)	
		10.91.9			Εργασίες υπεργολαβίας στο πλαίσιο της διαδικασίας παραγωγής ζωοτροφών για ζώα εκτρεφόμενα σε αγροκτήματα	ΝΑΙ
			10.91.99		Εργασίες υπεργολαβίας στο πλαίσιο της διαδικασίας παραγωγής ζωοτροφών για ζώα εκτρεφόμενα σε αγροκτήματα	ΝΑΙ
	10.92				Παραγωγή παρασκευασμένων ζωοτροφών για ζώα συντροφιάς	ΝΑΙ
		10.92.1			Παραγωγή παρασκευασμένων τροφών για ζώα συντροφιάς	ΝΑΙ
			10.92.10		Παραγωγή παρασκευασμένων τροφών για ζώα συντροφιάς	ΝΑΙ
			10.92.9		Εργασίες υπεργολαβίας στο πλαίσιο της διαδικασίας παραγωγής τροφίμων για ζώα συντροφιάς	ΝΑΙ
			10.92.99		Εργασίες υπεργολαβίας στο πλαίσιο της διαδικασίας παραγωγής τροφίμων για ζώα συντροφιάς	ΝΑΙ
11					Ποτοποιία	ΝΑΙ
11.0					Ποτοποιία	ΝΑΙ
		11.01			Απόσταξη, ανακαθαρισμός και ανάμιξη αλκοολούχων ποτών	ΝΑΙ
			11.01.1		Παραγωγή αποσταγμένων αλκοολούχων ποτών	ΝΑΙ
			11.01.10		Παραγωγή αποσταγμένων αλκοολούχων ποτών	ΝΑΙ
			11.01.9		Εργασίες υπεργολαβίας στο πλαίσιο της διαδικασίας απόσταξης αλκοολούχων ποτών	ΝΑΙ
			11.01.99		Εργασίες υπεργολαβίας για την απόσταξη αλκοολούχων ποτών	ΝΑΙ
				11.01.99.01	Υψηλές αποσταγματοποιού, για λογαριασμό τρίτων	ΝΑΙ



Με τη συγχρηματοδότηση της Ευρωπαϊκής Ένωσης



ΠΡΟΓΡΑΜΜΑ ΔΙΚΑΙΗΣ ΑΝΑΠΤΥΞΙΑΚΗΣ ΜΕΤΑΒΑΣΗΣ 2021-2027

ΤΟΜΕΙΣ ΚΛΑΔΟΙ NACE	ΤΑΞΕΙΣ NACE	ΚΑΤΗΓΟΡΙΕΣ CPA	ΥΠΟ ΚΑΤΗΓΟΡΙΕΣ CPA	ΕΘΝΙΚΕΣ ΔΡΑΣΤΗΡΙΟΤΗΤΕΣ	ΠΕΡΙΓΡΑΦΗ ΔΡΑΣΤΗΡΙΟΤΗΤΑΣ	RIS;
	11.02				Παραγωγή οίνου από σταφύλια	
		11.02.1			Παραγωγή οίνου από νωπά σταφύλια· μούστου σταφυλιών	
			11.02.11		Παραγωγή αφρώδους οίνου από νωπά σταφύλια	
			11.02.12		Παραγωγή οίνου από νωπά σταφύλια, εκτός από τον αφρώδη οίνο· μούστου σταφυλιών	
		11.02.2			Παραγωγή οινολασπών (κατακαθιών)- τρυγίας ακάθαρτης	
			11.02.20		Παραγωγή οινολασπών (κατακαθιών)- τρυγίας ακάθαρτης	
			11.02.9		Εργασίες υπεργολαβίας στο πλαίσιο της διαδικασίας παραγωγής οίνου από σταφύλια	NAI
			11.02.99		Εργασίες υπεργολαβίας στο πλαίσιο της διαδικασίας παραγωγής οίνου από σταφύλια	NAI
	11.03				Παραγωγή μηλίτη και κρασιών από άλλα φρούτα	NAI
		11.03.1			Παραγωγή άλλων ποτών που προέρχονται από ζύμωση (π.χ. μηλίτη, απίτη, υδρομελιού)- μειγμάτων ποτών που περιέχουν αλκοόλη	
			11.03.10		Παραγωγή άλλων ποτών που προέρχονται από ζύμωση (π.χ. μηλίτη, απίτη, υδρομελιού)- μειγμάτων ποτών που περιέχουν αλκοόλη	
			11.03.9		Εργασίες υπεργολαβίας στο πλαίσιο της διαδικασίας παραγωγής μηλίτη και άλλων οίνων από φρούτα	NAI
			11.03.99		Εργασίες υπεργολαβίας στο πλαίσιο της διαδικασίας παραγωγής μηλίτη και άλλων οίνων από φρούτα	NAI
	11.04				Παραγωγή άλλων μη αποσταγμένων ποτών που υφίστανται ζύμωση	NAI
		11.04.1			Παραγωγή βερμούτ και άλλων ειδών αρωματικού κρασιού από νωπά σταφύλια	NAI
			11.04.10		Παραγωγή βερμούτ και άλλων ειδών αρωματικού κρασιού από νωπά σταφύλια	NAI
			11.04.9		Εργασίες υπεργολαβίας στο πλαίσιο της διαδικασίας παραγωγής άλλων μη αποσταγμένων ποτών που προέρχονται από ζύμωση	NAI
			11.04.99		Εργασίες υπεργολαβίας στο πλαίσιο της διαδικασίας παραγωγής άλλων μη αποσταγμένων ποτών που προέρχονται από ζύμωση	NAI
	11.05				Ζυθοποιία	NAI
		11.05.1			Παραγωγή μπίρας, εκτός από κατάλοιπα ζυθοποιίας	NAI
			11.05.10		Παραγωγή μπίρας, εκτός από κατάλοιπα ζυθοποιίας	NAI
			11.05.2		Παραγωγή κατάλοιπων ζυθοποιίας ή απόσταξης	NAI
			11.05.20		Παραγωγή κατάλοιπων ζυθοποιίας ή απόσταξης	NAI
			11.05.9		Εργασίες υπεργολαβίας στο πλαίσιο της διαδικασίας παραγωγής μπίρας	NAI
			11.05.99		Εργασίες υπεργολαβίας στο πλαίσιο της διαδικασίας παραγωγής μπίρας	NAI
	11.06				Παραγωγή βύνης	NAI
		11.06.1			Παραγωγή βύνης	
			11.06.10		Παραγωγή βύνης	
			11.06.9		Εργασίες υπεργολαβίας στο πλαίσιο της διαδικασίας παραγωγής βύνης	NAI
			11.06.99		Εργασίες υπεργολαβίας στο πλαίσιο της διαδικασίας παραγωγής βύνης	NAI
	11.07				Παραγωγή αναψυκτικών- παραγωγή μεταλλικού νερού και άλλων εμφιαλωμένων νερών	NAI
		11.07.1			Παραγωγή μεταλλικών νερών και αναψυκτικών	NAI
			11.07.11		Παραγωγή μεταλλικών νερών και αεριούχων νερών, που δεν έχουν γλυκαθεί ή αρωματισθεί	NAI
			11.07.19		Παραγωγή άλλων μη αλκοολούχων ποτών	NAI
				11.07.19.01	Παραγωγή αεριούχων ή μη αναψυκτικών	NAI
			11.07.9		Εργασίες υπεργολαβίας στο πλαίσιο της διαδικασίας παραγωγής μεταλλικών νερών και αναψυκτικών	NAI
			11.07.99		Εργασίες υπεργολαβίας στο πλαίσιο της διαδικασίας παραγωγής μεταλλικών νερών και αναψυκτικών	NAI
				11.07.99.01	Εμφιάλωση φυσικών μεταλλικών νερών	NAI
13					Παραγωγή κλωστοϋφαντουργικών υλών	
13.1					Προπαρασκευή και νηματοποίηση υφαντικών ινών	
	13.10				Προπαρασκευή και νηματοποίηση υφαντικών ινών	
		13.10.1			Παραγωγή εριολίπους (συμπεριλαμβανομένης της λανολίνης)	
			13.10.10		Παραγωγή εριολίπους (συμπεριλαμβανομένης της λανολίνης)	
			13.10.2		Παραγωγή φυσικών υφαντικών ινών, προπαρασκευασμένων για κλώση	
			13.10.21		Παραγωγή μεταξιού ωμού (ακατέργαστου), όχι στριμμένου	
			13.10.22		Παραγωγή μαλλιού, επεξεργασμένου για την απομάκρυνση των λιπαρών ουσιών και των φυτικών υλών (απανθρακωμένου), μη λαναρισμένου ή χτενισμένου	
			13.10.23		Παραγωγή υπολειμμάτων από μαλλί ή λεπτόνιες ζωικές τρίχες	
			13.10.24		Παραγωγή μαλλιού και λεπτόνιων ή χονδρόνιων ζωικών τριχών, λαναρισμένων ή χτενισμένων	
			13.10.25		Παραγωγή βαμβακιού, λαναρισμένου ή χτενισμένου	
			13.10.26		Παραγωγή γιούτας και άλλων υφαντικών ινών (με εξαίρεση το λινάρι, την κάνναβη και το ραμί), κατεργασμένων, αλλά όχι νηματοποιημένων	
			13.10.29		Παραγωγή άλλων φυτικών υφαντικών ινών, κατεργασμένων αλλά όχι νηματοποιημένων	
		13.10.3			Παραγωγή τεχνητών υφαντικών ασυνεχών ινών, επεξεργασμένων για κλώση	
			13.10.31		Παραγωγή συνθετικών ασυνεχών ινών, που είναι λαναρισμένες, χτενισμένες ή με άλλο τρόπο κατεργασμένες για νηματοποίηση	
			13.10.32		Παραγωγή τεχνητών ασυνεχών ινών, που είναι λαναρισμένες, χτενισμένες ή με άλλο τρόπο κατεργασμένες για νηματοποίηση	
		13.10.4			Παραγωγή νημάτων από μετάξι και νημάτων από απορρίμματα μεταξιού	
			13.10.40		Παραγωγή νημάτων από μετάξι και νημάτων από απορρίμματα μεταξιού	
		13.10.5			Παραγωγή νημάτων από μαλλί συσκευασμένων ή μη για λιανική πώληση· νημάτων από λεπτόνιες ή χονδρόνιες ζωικές τρίχες ή αλογότριχες	
			13.10.50		Παραγωγή νημάτων από μαλλί συσκευασμένων ή μη για λιανική πώληση· νημάτων από λεπτόνιες ή χονδρόνιες ζωικές τρίχες ή αλογότριχες	
		13.10.6			Παραγωγή νημάτων από βαμβάκι· νημάτων για ράψιμο από βαμβάκι	
			13.10.61		Παραγωγή νημάτων από βαμβάκι (εκτός αυτών για ράψιμο)	
			13.10.62		Παραγωγή νημάτων από βαμβάκι, για ράψιμο	





ΤΟΜΕΙΣ ΚΛΑΔΟΙ NACE	ΤΑΞΕΙΣ NACE	ΚΑΤΗΓΟΡΙΕΣ CPA	ΥΠΟ ΚΑΤΗΓΟΡΙΕΣ CPA	ΕΘΝΙΚΕΣ ΔΡΑΣΤΗΡΙΟΤΗΤΕΣ	ΠΕΡΙΓΡΑΦΗ ΔΡΑΣΤΗΡΙΟΤΗΤΑΣ	RIS;
		13.10.7			Παραγωγή νημάτων από φυτικές υφαντικές ίνες εκτός από βαμβάκι (περιλαμβάνεται το λινάρι, η γιούτα, οι ίνες κοκκοφοίνικα και η κάνναβη)- νημάτων από χαρτί	
			13.10.71		Παραγωγή νημάτων από λινάρι	
			13.10.72		Παραγωγή νημάτων από γιούτα ή από άλλες υφαντικές ίνες που προέρχονται από το εσωτερικό του φλοιού (βίβλος) ορισμένης κατηγορίας φυτών- νημάτων από άλλες φυτικές υφαντικές ίνες- νημάτων από χαρτί	
		13.10.8			Παραγωγή υφαντικών νημάτων και κλωστών από τεχνητές συνεχείς ή ασυνεχείς ίνες	
			13.10.81		Παραγωγή νημάτων από τεχνητές συνεχείς ίνες, πολλαπλών ή κορδονωτών (εκτός από νήμα για ράψιμο, νήμα από πολυαμίδια, πολυεστέρες ή τεχνητή βιοκόζη) μη συσκευασμένων για λιανική πώληση- νημάτων από τεχνητές ίνες, συνεχών (εκτός από νήματα για ράψιμο), συσκευασμένων για λιανική πώληση	
			13.10.82		Παραγωγή νημάτων (εκτός από νήματα για ράψιμο) από συνθετικές ασυνεχείς ίνες, με περιεκτικότητα >= 85% κατά βάρος από τις ίνες αυτές	
			13.10.83		Παραγωγή νημάτων (εκτός από νήματα για ράψιμο) από συνθετικές ασυνεχείς ίνες, με περιεκτικότητα <85% κατά βάρος από τις ίνες αυτές	
			13.10.84		Παραγωγή νημάτων από τεχνητές ίνες μη συνεχείς (εκτός από νήματα για ράψιμο), μη συσκευασμένων για λιανική πώληση	
			13.10.85		Παραγωγή κλωστών και νημάτων για ράψιμο από τεχνητές και συνθετικές συνεχείς ή ασυνεχείς ίνες	
		13.10.9			Παραγωγή ξεφτιδιών- υπηρεσίες παρασκευής φυσικών υφαντικών ινών- εργασίες υπεργολαβίας στο πλαίσιο της διαδικασίας κατεργασίας υφαντικών νημάτων και κλωστών	
			13.10.91		Παραγωγή ξεφτιδιών από μαλλί ή από λεπτόνες ή χονδρόνες ζωικές τρίχες	
			13.10.92		Παραγωγή ξεφτιδιών και άλλων υπολειμμάτων βαμβακιού	
				13.10.92.01	Παραγωγή τιλμάτων (στουπιών)	
			13.10.93		Υπηρεσίες παρασκευής φυσικών υφαντικών ινών	
			13.10.99		Εργασίες υπεργολαβίας στο πλαίσιο της διαδικασίας κατεργασίας υφαντικών νημάτων και κλωστών	
13.2					Υφανση κλωστούφαντουργικών υλών	
	13.20				Υφανση κλωστούφαντουργικών υλών	
		13.20.1			Υφανση υφασμάτων (εκτός των ειδικών υφασμάτων), από φυσικές ίνες εκτός του βαμβακιού	
			13.20.11		Υφανση υφασμάτων από μετάξι ή από απορρίμματα μεταξίου	
			13.20.12		Υφανση υφασμάτων από λαναρισμένο ή χτενισμένο μαλλί, λεπτόνες ή χονδρόνες ζωικές τρίχες ή αλογότριχες	
			13.20.13		Υφανση υφασμάτων από λινάρι	
			13.20.14		Υφανση υφαντικών ινών από γιούτα και άλλες υφαντικές ίνες ραφίας, από το εσωτερικό του φλοιού ορισμένης κατηγορίας φυτών (εκτός από λινάρι, κάνναβη και ραμί)	
			13.20.19		Υφανση υφασμάτων από άλλες φυτικές υφαντικές ίνες- υφασμάτων από νήματα χαρτιού	
		13.20.2			Υφανση βαμβακερών υφασμάτων	
			13.20.20		Υφανση βαμβακερών υφασμάτων	
		13.20.3			Υφανση υφασμάτων (εκτός των ειδικών υφασμάτων), από τεχνητές ή συνθετικές συνεχείς ή ασυνεχείς ίνες	
			13.20.31		Υφανση υφασμάτων από συνθετικά νήματα συνεχών ινών και από τεχνητά νήματα συνεχών ινών	
			13.20.32		Υφανση υφασμάτων από συνθετικές ασυνεχείς ίνες	
			13.20.33		Υφανση υφασμάτων από τεχνητές ασυνεχείς ίνες	
		13.20.4			Υφανση υφασμάτων με πέλος, θηλειωτών υφασμάτων σπογγώδους μορφής (πετσετέ) και άλλων ειδικών υφασμάτων	
			13.20.41		Υφανση υφασμάτων με πέλος και υφασμάτων από σενίλλη, [εκτός από τα θηλειωτά υφάσματα σπογγώδους μορφής (πετσετέ) και τα είδη κορδελοποιίας]	
			13.20.42		Υφανση θηλειωτών υφασμάτων σπογγώδους μορφής (πετσετέ) και παρόμοιων υφαντών θηλειωτών υφασμάτων (εκτός από τα είδη κορδελοποιίας) από βαμβάκι	
			13.20.43		Υφανση άλλων θηλειωτών υφασμάτων σπογγώδους μορφής (πετσετέ) και παρόμοιων υφαντών θηλειωτών υφασμάτων, (εκτός από τα είδη κορδελοποιίας)	
			13.20.44		Παραγωγή υφασμάτων με ύφανση γάζας, (εκτός από τα είδη κορδελοποιίας)	
			13.20.45		Υφανση θυσανωτών υφαντικών υλών, εκτός από τάπητες	
			13.20.46		Υφανση υφασμάτων (περιλαμβάνονται και τα είδη κορδελοποιίας) από γυάλινες ίνες	
		13.20.5			Παραγωγή απομίμησης γούνας με ύφανση	
			13.20.50		Παραγωγή απομίμησης γούνας με ύφανση	
		13.20.9			Εργασίες υπεργολαβίας στο πλαίσιο της διαδικασίας κατεργασίας υφασμάτων	
			13.20.99		Εργασίες υπεργολαβίας στο πλαίσιο της διαδικασίας κατεργασίας υφασμάτων	
13.3					Τελειοποίηση (φινιρίσμα) υφαντουργικών προϊόντων	
	13.30				Τελειοποίηση (φινιρίσμα) υφαντουργικών προϊόντων	
		13.30.1			Κλωστούφαντουργικές υπηρεσίες τελειοποίησης (φινιρίσματος)	
			13.30.11		Υπηρεσίες λεύκανσης και βαφής υφαντικών ινών και νημάτων	
			13.30.12		Υπηρεσίες λεύκανσης υφασμάτων και κλωστούφαντουργικών ειδών (περιλαμβάνονται και τα ενδύματα)	
			13.30.13		Υπηρεσίες βαφής υφασμάτων και κλωστούφαντουργικών ειδών (περιλαμβάνονται και τα ενδύματα)	
			13.30.14		Υπηρεσίες τυπώματος υφασμάτων και κλωστούφαντουργικών ειδών (περιλαμβάνονται και τα ενδύματα)	
			13.30.19		Άλλες υπηρεσίες τελειοποίησης (φινιρίσματος) υφασμάτων και κλωστούφαντουργικών ειδών (περιλαμβάνονται και τα ενδύματα)	
			13.30.19.01		Υπηρεσίες δημιουργίας πλισέδων σε υφάσματα	
			13.30.19.02		Υπηρεσίες κατασκευής κουμώτρυπων	
			13.30.19.03		Υπηρεσίες κεντήματος έτοιμων ενδυμάτων	
			13.30.19.04		Υπηρεσίες κολλαρίσματος κλωστούφαντουργικών ειδών	
			13.30.19.05		Υπηρεσίες μανταρίσματος κλωστούφαντουργικών ειδών	
13.9					Κατασκευή άλλων κλωστούφαντουργικών προϊόντων	
	13.91				Κατασκευή πλεκτών υφασμάτων και υφασμάτων πλέξης κροσέ	
		13.91.1			Κατασκευή υφασμάτων πλεκτών ή κροσέ	
			13.91.11		Κατασκευή υφασμάτων με πέλος, θηλειωτών υφασμάτων σπογγώδους μορφής (πετσετέ), πλεκτών ή κροσέ	
			13.91.19		Κατασκευή άλλων υφασμάτων πλεκτών ή κροσέ (περιλαμβάνεται η απομίμηση γούνας με πλέξιμο)	



ΤΟΜΕΙΣ ΚΛΑΔΟΙ NACE	ΤΑΞΕΙΣ NACE	ΚΑΤΗΓΟΡΙΕΣ CPA	ΥΠΟ ΚΑΤΗΓΟΡΙΕΣ CPA	ΕΘΝΙΚΕΣ ΔΡΑΣΤΗΡΙΟΤΗΤΕΣ	ΠΕΡΙΓΡΑΦΗ ΔΡΑΣΤΗΡΙΟΤΗΤΑΣ	RIS;
		13.91.9			Εργασίες υπεργολαβίας στο πλαίσιο της διαδικασίας παραγωγής υφασμάτων πλεκτών ή κροσέ	
			13.91.99		Εργασίες υπεργολαβίας στο πλαίσιο της διαδικασίας παραγωγής υφασμάτων πλεκτών ή κροσέ	
	13.92				Κατασκευή έτοιμων κλωστοϋφαντουργικών ειδών, εκτός από ενδύματα	
		13.92.1			Κατασκευή έτοιμων ειδών κλωστοϋφαντουργίας για το νοικοκυριό	
			13.92.11		Κατασκευή κουβερτών και κλινοσκεπασμάτων ταξιδιού, εκτός από ηλεκτρικές κουβέρτες	
			13.92.12		Κατασκευή σεντονιών και μαξιλοθηκών	
			13.92.13		Κατασκευή τραπεζομάντιλων και πετοστών φαγητού	
			13.92.14		Κατασκευή λινών πετοστών μπάνιου και κουζίνας	
			13.92.15		Κατασκευή παρατετασμάτων κάθε είδους και στοριών για εσωτερικούς χώρους- γύρων (ποδιών) κουρτινών ή κρεβατιών	
				13.92.15.01	Κατασκευή κουρτινών και παρόμοιων ειδών από κάθε ύλη	
			13.92.16		Κατασκευή άλλων οικιακών ειδών π.δ.κ.α., συνόλων υφαντών υφασμάτων και νημάτων που προορίζονται για κουβέρτες, ταπεταρίες και παρόμοια είδη	
				13.92.16.01	Κατασκευή εγχώριων οικιακών υφαντών	
		13.92.2			Κατασκευή άλλων έτοιμων ειδών κλωστοϋφαντουργίας	
			13.92.21		Κατασκευή σάκων και σακιδίων, που χρησιμοποιούνται για τη συσκευασία προϊόντων	
				13.92.21.01	Κατασκευή αλευρόσακων και παρόμοιων ειδών	
				13.92.21.02	Κατασκευή σάκων από κάνναβη, γιούτα και από άλλες ύλες	
			13.92.22		Κατασκευή μπουσμάδων (καλυμμάτων εμπορευμάτων, οχημάτων κλπ), εξωτερικών προπετασμάτων (τεντών) και σκίαστρων-ισιών για σκάφη, ιστιοσανίδες ή για ιστιοφόρα οχήματα ξηράς-αντικίμων και ειδών κατασκήνωσης (περιλαμβάνονται τα φουσκωτά στρώματα)	
				13.92.22.01	Κατασκευή καλυμμάτων αυτοκινήτων	
				13.92.22.02	Κατασκευή τεντών, σκηνών και παρόμοιων ειδών	
			13.92.23		Κατασκευή αλεξιπτωτων (συμπεριλαμβάνονται και τα πηδαλιουχομένα αλεξιπτωτα) και στροφόπτωτων-κατασκευή εξαρτημάτων αυτών	
			13.92.24		Κατασκευή παπλωμάτων, στρωμάτων, μαξιλαριών, παραγεμισμένων χαμηλών καθισμάτων (πουφ), προσκεφαλίων, υπνόσακων, που φέρουν ελατήρια ή είναι παραγεμισμένα ή επενδυμένα εσωτερικά με οποιαδήποτε ύλη, στα οποία περιλαμβάνονται και εκείνα από κυψελώδες ελαστικό ή πλαστικές ύλες	
				13.92.24.01	Κατασκευή παπλωμάτων	
			13.92.29		Κατασκευή άλλων έτοιμων υφαντουργικών ειδών (περιλαμβάνονται υφάσματα για τον καθαρισμό πατωμάτων, πιατόπανα, ξεσκονόπανα και παρόμοια υφάσματα καθαρισμού, σωσίβιες ζώνες και σωσίβια γιλέκα)	
				13.92.29.01	Κατασκευή σημαίων και λαβάρων	
				13.92.29.02	Παραγωγή πανιών καθαρισμού	
		13.92.9			Εργασίες υπεργολαβίας στο πλαίσιο της διαδικασίας παραγωγής έτοιμων υφαντουργικών ειδών εκτός από ενδύματα	
			13.92.99		Εργασίες υπεργολαβίας στο πλαίσιο της διαδικασίας παραγωγής έτοιμων υφαντουργικών ειδών εκτός από ενδύματα	
				13.92.99.01	Κατασκευή σεντονιών και μαξιλοθηκών φασόν	
				13.92.99.02	Κατασκευή τραπεζομάντιλων και πετοστών φαγητού φασόν	
	13.93				Κατασκευή χαλιών και κλιμιών	
		13.93.1			Κατασκευή χαλιών και κλιμιών	
			13.93.11		Κατασκευή χαλιών και άλλων υφαντικών καλυμμάτων δαπέδου, με κόμπους	
			13.93.12		Κατασκευή χαλιών και άλλων υφαντικών καλυμμάτων δαπέδου, υφασμένων, όχι θυσανωτών ούτε φλοκωτών	
			13.93.13		Κατασκευή χαλιών και άλλων υφαντικών καλυμμάτων δαπέδου, θυσανωτών	
			13.93.19		Κατασκευή άλλων χαλιών και υφαντικών καλυμμάτων δαπέδου [(συμπεριλαμβάνονται τα καλύμματα από πύλημα (ταόχα)]	
				13.93.19.01	Παραγωγή βελεντζών και παρόμοιων ειδών	
		13.93.9			Εργασίες υπεργολαβίας στο πλαίσιο της διαδικασίας παραγωγής χαλιών και κλιμιών	
			13.93.99		Εργασίες υπεργολαβίας στο πλαίσιο της διαδικασίας παραγωγής χαλιών και κλιμιών	
	13.94				Κατασκευή χοντρών και λεπτών σχοινιών, σπάγγων και διχτυών	
		13.94.1			Κατασκευή κορδονιών, σχοινιών, σπάγγων και διχτυών, εκτός από υπολείμματα	
			13.94.11		Κατασκευή σπάγγων, κορδονιών, σχοινιών και καλωδίων, από γιούτα ή άλλες υφαντικές ίνες από στελέχη φυτών	
				13.94.11.01	Κατασκευή κορδονιών από κάθε ύλη, φτιλιών και παρόμοιων ειδών	
				13.94.11.02	Κατασκευή σχοινιών και σπάγγων, από κάθε ύλη	
			13.94.12		Κατασκευή διχτυών με κόμπους από σπάγγους, κορδόνια ή σχοινιά, έτοιμων διχτυών από υφαντικές ύλες-ειδών από νήματα, λωρίδες π.δ.κ.α.	
				13.94.12.01	Κατασκευή αρτανών από σχοινιά	
		13.94.2			Παραγωγή ρακών, άχρηστων σπάγγων, κορδονιών, σχοινιών και καλωδίων και φθαρμένων ειδών από υφαντικά υλικά	
			13.94.20		Παραγωγή ρακών, άχρηστων σπάγγων, κορδονιών, σχοινιών και καλωδίων και φθαρμένων ειδών από υφαντικά υλικά	
		13.94.9			Εργασίες υπεργολαβίας στο πλαίσιο της διαδικασίας παραγωγής κορδονιών, σχοινιών, σπάγγων και διχτυών	
			13.94.99		Εργασίες υπεργολαβίας στο πλαίσιο της διαδικασίας παραγωγής κορδονιών, σχοινιών, σπάγγων και διχτυών	
	13.95				Κατασκευή μη υφασμένων ειδών και προϊόντων από μη υφασμένα είδη, εκτός από τα ενδύματα	
		13.95.1			Κατασκευή μη υφασμένων ειδών και προϊόντων από μη υφασμένα είδη, εκτός από τα ενδύματα	
			13.95.10		Κατασκευή μη υφασμένων ειδών και προϊόντων από μη υφασμένα είδη, εκτός από τα ενδύματα	
		13.95.9			Εργασίες υπεργολαβίας στο πλαίσιο της διαδικασίας παραγωγής μη υφασμένων ειδών και προϊόντων από μη υφασμένα είδη, εκτός από τα ενδύματα	
			13.95.99		Εργασίες υπεργολαβίας στο πλαίσιο της διαδικασίας παραγωγής μη υφασμένων ειδών και προϊόντων από μη υφασμένα είδη, εκτός από τα ενδύματα	
	13.96				Κατασκευή άλλων τεχνικών και βιομηχανικών κλωστοϋφαντουργικών ειδών	



ΤΟΜΕΙΣ ΚΛΑΔΟΙ NACE	ΤΑΞΕΙΣ NACE	ΚΑΤΗΓΟΡΙΕΣ CPA	ΥΠΟ ΚΑΤΗΓΟΡΙΕΣ CPA	ΕΘΝΙΚΕΣ ΔΡΑΣΤΗΡΙΟΤΗΤΕΣ	ΠΕΡΙΓΡΑΦΗ ΔΡΑΣΤΗΡΙΟΤΗΤΑΣ	RIS;
		13.96.1			Κατασκευή επιμεταλλωμένων νημάτων ή επιμεταλλωμένων νημάτων υπό μορφή κορδονέτου· ύφανση υφασμάτων από μεταλλική κλωστή και από επιμεταλλωμένο νήμα· κατασκευή νημάτων και σχοινίων από καουτσούκ, επικαλυμμένων με υφαντικά υλικά και ειδών κλωστούφαντουργίας για τεχνικές χρήσεις	
			13.96.11		Κατασκευή επιμεταλλωμένων νημάτων ή επιμεταλλωμένων νημάτων υπό μορφή κορδονέτου	
			13.96.12		Κατασκευή υφαντών υφασμάτων από μεταλλική κλωστή και υφαντών υφασμάτων από επιμεταλλωμένο νήμα π.δ.κ.α.	
			13.96.13		Κατασκευή νημάτων και σχοινίων από καουτσούκ, επικαλυμμένων με υφαντικά υλικά· υφαντικό νήματος και λωρίδων, εμποτισμένων ή καλυμμένων με ελαστικό ή πλαστικό	
			13.96.14		Κατασκευή υφασμάτων κλωστούφαντουργίας, εμποτισμένων, επενδυμένων ή επικαλυμμένων π.δ.κ.α.	
			13.96.15		Κατασκευή υφασμένων φύλλων για επίσωτρα με πεπιεσμένο αέρα, που λαμβάνονται από νήματα υψηλής αντοχής από νάλον ή από άλλα πολυαμίδια, πολυεστέρες ή ρεγιόν βιακόζης	
			13.96.16		Κατασκευή προϊόντων και ειδών κλωστούφαντουργίας για τεχνικές χρήσεις (περιλαμβάνονται φιλτρία, αμίαντα φωτισμού, εύκαμπτοι σωλήνες, μάντες μεταφορικοί ή μετάδοσης κίνησης, γάζα και υφάσματα για κόσκινα και φίλτρα)	
			13.96.17		Κατασκευή ειδών κορδελοποιίας· ταινιών χωρίς υφάδι, από νήματα ή ίνες παραλληλισμένα και κολλημένα (bolducs)· διακοσμητικών γαρνιτούρων και παρόμοιων	
			13.96.9		Εργασίες υπεργολαβίας στο πλαίσιο της διαδικασίας παραγωγής ειδών κλωστούφαντουργίας για τεχνική και βιομηχανική χρήση	
			13.96.99		Εργασίες υπεργολαβίας στο πλαίσιο της διαδικασίας παραγωγής ειδών κλωστούφαντουργίας για τεχνική και βιομηχανική χρήση	
	13.99				Κατασκευή άλλων υφαντουργικών προϊόντων π.δ.κ.α.	
		13.99.1			Κατασκευή τουλιών, δαντελών και κεντημάτων· νημάτων και λωρίδων υπό μορφή κορδονέτου· νημάτων σεσίλλης· νημάτων με την ονομασία "αλυσιδίτσα"	
			13.99.11		Κατασκευή τουλιών και άλλων δικτυωτών υφασμάτων, στα οποία δεν περιλαμβάνονται τα υφασμένα, πλεκτά ή κροσέ υφάσματα· δαντελών σε τόπια, σε ταινίες ή σε αυτοτελή διακοσμητικά σχέδια	
			13.99.12		Κατασκευή κεντημάτων σε τόπια, σε ταινίες ή σε αυτοτελή διακοσμητικά σχέδια	
			13.99.13		Κατασκευή πηλήματος (τσόχας), επενδυμένου, επικαλυμμένου ή λαμναρισμένου	
			13.99.14		Κατασκευή υφαντικών ινών με μήκος <= 5 mm (χνουδιού από την επεξεργασία των υφασμάτων) κόμπων και σφαιριδίων από υφαντικές ύλες	
				13.99.14.01	Κατασκευή βατών	
			13.99.15		Κατασκευή νημάτων και λωρίδων υπό μορφή κορδονέτου· νημάτων σεσίλλης· νημάτων με την ονομασία "αλυσιδίτσα"	
			13.99.16		Κατασκευή υφαντουργικών προϊόντων καπιτονέ σε τόπια	
			13.99.19		Κατασκευή άλλων κλωστούφαντουργικών και υφαντουργικών προϊόντων π.δ.κ.α.	
		13.99.9			Εργασίες υπεργολαβίας στο πλαίσιο της διαδικασίας παραγωγής άλλων ειδών κλωστούφαντουργίας π.δ.κ.α.	
			13.99.99		Εργασίες υπεργολαβίας στο πλαίσιο της διαδικασίας παραγωγής άλλων ειδών κλωστούφαντουργίας π.δ.κ.α.	
14					Κατασκευή ειδών ένδυσης	
14.1					Κατασκευή ειδών ένδυσης, εκτός από γούνινα ενδύματα	
	14.11				Κατασκευή δερμάτινων ενδυμάτων	
		14.11.1			Κατασκευή ενδυμάτων από δέρμα φυσικό ή ανασηματισμένο	
			14.11.10		Κατασκευή ενδυμάτων από δέρμα φυσικό ή ανασηματισμένο	
			14.11.9		Εργασίες υπεργολαβίας στο πλαίσιο της διαδικασίας παραγωγής δερμάτινων ενδυμάτων	
			14.11.99		Εργασίες υπεργολαβίας στο πλαίσιο της διαδικασίας παραγωγής δερμάτινων ενδυμάτων	
	14.12				Κατασκευή ενδυμάτων εργασίας	
		14.12.1			Κατασκευή ανδρικών ενδυμάτων εργασίας	
			14.12.11		Κατασκευή ανδρικών συνόλων, σακακιών κάθε είδους, για επαγγελματική και βιομηχανική χρήση	
			14.12.12		Κατασκευή ανδρικών παντελονιών, φορμών με μπούστο και με τιράντες, παντελονιών ως το γόνατο (βερμούδων) και σορτς, για επαγγελματική και βιομηχανική χρήση	
			14.12.2		Κατασκευή γυναικείων ενδυμάτων εργασίας	
			14.12.21		Κατασκευή γυναικείων συνόλων, σακακιών κάθε είδους, για επαγγελματική και βιομηχανική χρήση	
			14.12.22		Κατασκευή γυναικείων παντελονιών, φορμών με μπούστο και με τιράντες, παντελονιών ως το γόνατο (βερμούδων) και σορτς, για επαγγελματική χρήση	
		14.12.3			Κατασκευή άλλων ενδυμάτων εργασίας	
			14.12.30		Κατασκευή άλλων ενδυμάτων εργασίας	
				14.12.30.01	Κατασκευή ιερατικών ενδυμασιών, αμφίων και παρόμοιων ειδών	
				14.12.30.02	Κατασκευή στολών προσωπικού ενόπλων δυνάμεων και σωματίων ασφαλείας (στρατιωτικών στολών)	
			14.12.9		Εργασίες υπεργολαβίας στο πλαίσιο της διαδικασίας παραγωγής ενδυμάτων εργασίας	
			14.12.99		Εργασίες υπεργολαβίας στο πλαίσιο της διαδικασίας παραγωγής ενδυμάτων εργασίας	
	14.13				Κατασκευή άλλων εξωτερικών ενδυμάτων	
		14.13.1			Κατασκευή εξωτερικών ενδυμάτων, πλεκτών ή κροσέ	
			14.13.11		Κατασκευή παλτών, ημίπαλτων, καπών, επενδυτών, άνορακ, αντιανεμικών και παρόμοιων ειδών, πλεκτών ή κροσέ, για άνδρες ή αγόρια	
			14.13.12		Κατασκευή κοστούμιών, συνόλων, σακακιών κάθε είδους, παντελονιών, φορμών με μπούστο και με τιράντες, παντελονιών ως το γόνατο και σορτς, πλεκτών ή κροσέ, για άνδρες ή αγόρια	
			14.13.13		Κατασκευή παλτών, ημίπαλτων, καπών, επενδυτών, άνορακ και παρόμοιων ειδών, πλεκτών ή κροσέ, για γυναίκες ή κορίτσια	
			14.13.14		Κατασκευή κοστούμιών-ταγιέρ, συνόλων, σακακιών κάθε είδους, φορεμάτων, φουστάν, φουστάν-παντελονιών (ζιπ-κιλότ), παντελονιών, φορμών με τιράντες (σαλοπέτ), κοντών παντελονιών που καλύπτουν και το γόνατο (βερμούδων) και παντελονιών κοντών (σορτς), πλεκτών ή κροσέ για γυναίκες ή κορίτσια	
			14.13.2		Κατασκευή άλλων εξωτερικών ενδυμάτων, για άνδρες και αγόρια	
			14.13.21		Κατασκευή παλτών, αδιάβροχων, ημίπαλτων, καπών, επενδυτών, άνορακ, αντιανεμικών και παρόμοιων ειδών από υφαντικές ύλες, που δεν είναι πλεκτά ή κροσέ, για άνδρες ή αγόρια	
			14.13.22		Κατασκευή κοστούμιών και συνόλων από υφαντικές ύλες, που δεν είναι πλεκτά ή κροσέ, για άνδρες ή αγόρια	
			14.13.23		Κατασκευή σακακιών κάθε είδους από υφαντικές ύλες, που δεν είναι πλεκτά ή κροσέ, για άνδρες ή αγόρια	



ΤΟΜΕΙΣ ΚΛΑΔΟΙ NACE	ΤΑΞΕΙΣ NACE	ΚΑΤΗΓΟΡΙΕΣ CPA	ΥΠΟ ΚΑΤΗΓΟΡΙΕΣ CPA	ΕΘΝΙΚΕΣ ΔΡΑΣΤΗΡΙΟΤΗΤΕΣ	ΠΕΡΙΓΡΑΦΗ ΔΡΑΣΤΗΡΙΟΤΗΤΑΣ	RIS;
			14.13.24		Κατασκευή παντελονιών, φορμών με μπουστό και με τριάντες, παντελονιών ως το γόνατο και σορτς από υφαντικές ύλες, που δεν είναι πλεκτά ή κροσέ, για άνδρες ή αγόρια	
		14.13.3			Κατασκευή άλλων εξωτερικών ενδυμάτων, για γυναίκες και κορίτσια	
			14.13.31		Κατασκευή παλτών, ημίπαλτων, καπών, επενδυτών, άνορακ, αδιάβροχων, αντιανεμικών και παρόμοιων ειδών από υφαντικές ύλες, που δεν είναι πλεκτά ή κροσέ, για γυναίκες ή κορίτσια	
			14.13.32		Κατασκευή κοστούμιών και συνόλων από υφαντικές ύλες, που δεν είναι πλεκτά ή κροσέ, για γυναίκες ή κορίτσια	
			14.13.33		Κατασκευή σακακιών κάθε είδους από υφαντικές ύλες, που δεν είναι πλεκτά ή κροσέ, για γυναίκες ή κορίτσια	
			14.13.34		Κατασκευή φορεμάτων, φουστών, φουστών-παντελονιών (ζιπ-κίλντ), από υφαντικές ύλες, που δεν είναι πλεκτά ή κροσέ, για γυναίκες ή κορίτσια	
			14.13.35		Κατασκευή παντελονιών, φορμών με μπουστό και με τριάντες, παντελονιών ως το γόνατο (βερμούδων) και σορτς από υφαντικές ύλες, που δεν είναι πλεκτά ή κροσέ, για γυναίκες ή κορίτσια	
		14.13.4			Ανακατασκευή μεταχειρισμένων ενδυμάτων και άλλων μεταχειρισμένων ειδών	
			14.13.40		Ανακατασκευή μεταχειρισμένων ενδυμάτων και άλλων μεταχειρισμένων ειδών	
			14.13.5		Κατασκευή άλλων εξωτερικών ενδυμάτων	
			14.13.50		Κατασκευή άλλων εξωτερικών ενδυμάτων	
				14.13.50.01	Κατασκευή γαμπριάτικων ενδυμάτων	
				14.13.50.02	Κατασκευή νυφικών ενδυμάτων	
		14.13.9			Εργασίες υπεργολαβίας στο πλαίσιο της διαδικασίας παραγωγής εξωτερικών ενδυμάτων	
			14.13.99		Εργασίες υπεργολαβίας στο πλαίσιο της διαδικασίας παραγωγής εξωτερικών ενδυμάτων	
				14.13.99.01	Κατασκευή ανδρικών ενδυμάτων με σύστημα φασόν, από μονάδα που απασχολεί από τρεις και πάνω ραφτεργάτες	
				14.13.99.02	Κατασκευή ανδρικών ενδυμάτων με σύστημα φασόν, από μονάδα που απασχολεί μέχρι δύο ραφτεργάτες	
				14.13.99.03	Κατασκευή ανδρικών έτοιμων ενδυμάτων, με σύστημα φασόν για οίκους εξωτερικού, από μονάδα που απασχολεί άνω των πέντε εργατών	
				14.13.99.04	Κατασκευή γυναικείων ενδυμάτων με σύστημα φασόν, με εργαστήριο	
				14.13.99.05	Κατασκευή γυναικείων ενδυμάτων με σύστημα φασόν, χωρίς εργαστήριο (οικοτεχνία)	
				14.13.99.06	Κατασκευή γυναικείων έτοιμων ενδυμάτων, με σύστημα φασόν για οίκους εξωτερικού, από μονάδα που απασχολεί άνω των πέντε εργατών	
				14.13.99.07	Κατασκευή πλεκτών ενδυμάτων φασόν	
	14.14				Κατασκευή εσωρούχων	
		14.14.1			Κατασκευή εσωρούχων και πουκάμισων, πλεκτών και κροσέ	
			14.14.11		Κατασκευή πουκάμισων για άντρες ή αγόρια, πλεκτών ή κροσέ	
			14.14.12		Κατασκευή σλιπ, σώβρακων, νυχτικών, πιτζαμών, μπουρνούζιων, ρομπών και παρόμοιων ειδών, πλεκτών ή κροσέ, για άνδρες ή αγόρια	
			14.14.13		Κατασκευή μπλουζών, πουκάμισων και σεμιζιέ, πλεκτών ή κροσέ, για γυναίκες ή κορίτσια	
			14.14.14		Κατασκευή σλιπ, κομπινεζών ή μεσοφοριών, κιλοτών, νυχτικών, πιτζαμών, ρομπών, νεγκλιζέ, μπουρνούζιων και παρόμοιων ειδών, πλεκτών ή κροσέ, για γυναίκες ή κορίτσια	
			14.14.2		Κατασκευή εσωρούχων, που δεν είναι πλεκτά ή κροσέ	
			14.14.21		Κατασκευή πουκάμισων από υφαντικές ύλες, που δεν είναι πλεκτά ή κροσέ, για άνδρες ή αγόρια	
			14.14.22		Κατασκευή φανελακιών, σλιπ και άλλων σώβρακων, νυχτικών, πιτζαμών, μπουρνούζιων, ρομπών από υφαντικές ύλες, που δεν είναι πλεκτά ή κροσέ, για άνδρες ή αγόρια	
			14.14.23		Κατασκευή μπλουζών, πουκάμισων και σεμιζιέ από υφαντικές ύλες, που δεν είναι πλεκτά ή κροσέ, για γυναίκες ή κορίτσια	
			14.14.24		Κατασκευή φανελακιών κάθε είδους, σλιπ, κομπινεζών και μεσοφοριών, κιλοτών, νυχτικών, πιτζαμών, νεγκλιζέ, μπουρνούζιων, ρομπών και παρόμοιων ειδών από υφαντικές ύλες, που δεν είναι πλεκτά ή κροσέ, για γυναίκες και κορίτσια	
			14.14.25		Κατασκευή στηθόδεσμων, κορσέδων χωρίς ελάσματα (λαστέξ), κορσέδων, τριαντών, καλσοδετών και παρόμοιων ειδών και των μερών τους, είτε πλεκτών ή κροσέ, είτε όχι	
		14.14.3			Κατασκευή "T-shirt" και φανελακιών κάθε είδους, πλεκτών ή κροσέ	
			14.14.30		Κατασκευή "T-shirt" και φανελακιών κάθε είδους, πλεκτών ή κροσέ	
			14.14.9		Εργασίες υπεργολαβίας στο πλαίσιο της διαδικασίας παραγωγής εσωρούχων	
			14.14.99		Εργασίες υπεργολαβίας στο πλαίσιο της διαδικασίας παραγωγής εσωρούχων	
	14.19				Κατασκευή άλλων ενδυμάτων και εξαρτημάτων ένδυσης	
		14.19.1			Κατασκευή βρεφικών ενδυμάτων, αθλητικών και άλλων ενδυμάτων, εξαρτημάτων ένδυσης και μερών τους, πλεκτών ή κροσέ	
			14.19.11		Κατασκευή βρεφικών ενδυμάτων και εξαρτημάτων ένδυσης, πλεκτών ή κροσέ	
				14.19.11.01	Κατασκευή βρεφικών βαπτιστικών ενδυμάτων, πλεκτών ή κροσέ	
			14.19.12		Κατασκευή αθλητικών ενδυμάτων, στολών σκι, μαγιό κολύμβησης και άλλων ενδυμάτων, πλεκτών ή κροσέ	
			14.19.13		Κατασκευή ειδών γαντοποιίας (κοινών γαντιών, γαντιών που αφήνουν γυμνές τις άκρες των δακτύλων και των γαντιών χωρίς υποδιαίρεση δακτύλων που έχουν υποδοχή μόνο για τον αντίχειρα), πλεκτών ή κροσέ	
			14.19.19		Κατασκευή άλλων έτοιμων εξαρτημάτων ένδυσης και μερών ενδυμάτων ή εξαρτημάτων ένδυσης, πλεκτών ή κροσέ	
		14.19.2			Κατασκευή βρεφικών ενδυμάτων, άλλων ενδυμάτων και εξαρτημάτων ένδυσης, από υφαντικές ύλες, που δεν είναι πλεκτά ή κροσέ	
			14.19.21		Κατασκευή βρεφικών ενδυμάτων και εξαρτημάτων ένδυσης από υφαντικές ύλες, που δεν είναι πλεκτά ή κροσέ	
				14.19.21.01	Κατασκευή βρεφικών βαπτιστικών ενδυμάτων, όχι πλεκτών ή κροσέ	
			14.19.22		Κατασκευή φορμών αθλητικών (προπόνησης), στολών σκι, μαγιό κολύμβησης άλλων ενδυμάτων από υφαντικές ύλες, που δεν είναι πλεκτά ή κροσέ	
			14.19.23		Κατασκευή μαντιλιών και μαντιλιακών τσέπης, σαλιών, εσαρπών, βέλων, γραβατιών, γαντιών και άλλων έτοιμων εξαρτημάτων ένδυσης- μερών ενδυμάτων ή εξαρτημάτων ένδυσης από υφαντικές ύλες, που δεν είναι πλεκτά ή κροσέ, π.δ.κ.α.	
				14.19.23.01	Κατασκευή γραβατιών	
				14.19.23.02	Κατασκευή μαντιλιών (ρινομάκτρων) και παρόμοιων ειδών	
				14.19.23.03	Κατασκευή μαντιλιών κεφαλής (πολυτελείας ή όχι) και παρόμοιων ειδών	



ΤΟΜΕΙΣ ΚΛΑΔΟΙ NACE	ΤΑΞΕΙΣ NACE	ΚΑΤΗΓΟΡΙΕΣ CPA	ΥΠΟ ΚΑΤΗΓΟΡΙΕΣ CPA	ΕΘΝΙΚΕΣ ΔΡΑΣΤΗΡΙΟΤΗΤΕΣ	ΠΕΡΙΓΡΑΦΗ ΔΡΑΣΤΗΡΙΟΤΗΤΑΣ	RIS;
		14.19.3			Κατασκευή δερματινών εξαρτημάτων ένδυσης- ενδυμάτων από πύλημα (τσόχα) ή μη υφασμένα υφάσματα- ενδυμάτων από επιχρισμένες υφαντικές ύλες	
			14.19.31		Κατασκευή εξαρτημάτων ένδυσης από δέρμα ή ανασχηματισμένο δέρμα, εκτός από τα αθλητικά γάντια	
				14.19.31.01	Κατασκευή ζωνών, γαντιών και παρόμοιων ειδών από δέρμα ή από άλλη ύλη	
			14.19.32		Κατασκευή ενδυμάτων από πύλημα (τσόχα) ή μη υφασμένα υφάσματα, ενδυμάτων από υφαντικές ύλες εμποτισμένες ή επιχρισμένες	
		14.19.4			Κατασκευή καπέλων και άλλων καλυμμάτων κεφαλής	
			14.19.41		Κατασκευή τύπων καπέλων, κύριων μερών καπέλων και κουκούλων από πύλημα (τσόχα) · δίσκων και κυλίνδρων για καπέλα από πύλημα- πατρόν για καπέλα, πλεγμένων ή κατασκευασμένων με συναρμολόγηση ταινιών, από κάθε ύλη	
			14.19.42		Κατασκευή καπέλων και άλλων καλυμμάτων κεφαλής από πύλημα (τσόχα) ή πλεγμένων ή κατασκευασμένων με συναρμολόγηση ταινιών, από κάθε ύλη, πλεκτών ή κροσέ ή από δαντέλα ή άλλη υφαντική ύλη, σε τόπια· διχτυών και φιλέδων, για τα μαλλιά	
				14.19.42.01	Κατασκευή γυναικείων καπέλων	
			14.19.43		Κατασκευή άλλων καλυμμάτων κεφαλής εκτός από καλύμματα κεφαλής από καουτσούκ ή πλαστικό, καλυμμάτων κεφαλής ασφαλείας και καλυμμάτων κεφαλής από αμίαντο- ταινιών εσωτερικής προστασίας, εσωτερικών επενδύσεων (φοδών), καλυμμάτων, σκελετών, γείσων και υποσιάγωνων, για την πιλοποία	
		14.19.9			Εργασίες υπεργολαβίας στο πλαίσιο της διαδικασίας παραγωγής ενδυμάτων και εξαρτημάτων ένδυσης	
			14.19.99		Εργασίες υπεργολαβίας στο πλαίσιο της διαδικασίας παραγωγής ενδυμάτων και εξαρτημάτων ένδυσης	
14.2					Κατασκευή γούνινων ειδών	
	14.20				Κατασκευή γούνινων ειδών	
		14.20.1			Κατασκευή ειδών ένδυσης, εξαρτημάτων ένδυσης και άλλων ειδών από γουνόδερμα (εκτός των καλυμμάτων κεφαλής)	
			14.20.10		Κατασκευή ειδών ένδυσης, εξαρτημάτων ένδυσης και άλλων ειδών από γουνόδερμα (εκτός των καλυμμάτων κεφαλής)	
				14.20.10.01	Κατασκευή ενδυμάτων από γούνα, αποκλειστικά προς εξαγωγή	
		14.20.9			Εργασίες υπεργολαβίας στο πλαίσιο της διαδικασίας παραγωγής γούνινων ειδών	
			14.20.99		Εργασίες υπεργολαβίας στο πλαίσιο της διαδικασίας παραγωγής γούνινων ειδών	
				14.20.99.01	Υπηρεσίες επεξεργασίας και συρραφής γουναρικών από αποκόμματα ή ολόκληρα δέρματα, για λογαριασμό επιτηδευματιών εσωτερικού	
			14.20.99.02		Υπηρεσίες επεξεργασίας και συρραφής γουναρικών από αποκόμματα ή ολόκληρα δέρματα, για λογαριασμό επιτηδευματιών εξωτερικού	
			14.20.99.03		Υπηρεσίες επεξεργασίας και συρραφής γουναρικών από αποκόμματα ή ολόκληρα δέρματα, για λογαριασμό μη επιτηδευματιών	
14.3					Κατασκευή πλεκτών ειδών και ειδών πλέξης κροσέ	
	14.31				Κατασκευή ειδών καλτσοποιίας απλής πλέξης και πλέξης κροσέ	
		14.31.1			Κατασκευή κολάν, καλοσόν, μακριών και κοντών καλτσών και άλλων ειδών καλτσοποιίας, πλεκτών ή κροσέ	
			14.31.10		Κατασκευή κολάν, καλοσόν, μακριών και κοντών καλτσών και άλλων ειδών καλτσοποιίας, πλεκτών ή κροσέ	
		14.31.9			Εργασίες υπεργολαβίας στο πλαίσιο της διαδικασίας παραγωγής ειδών καλτσοποιίας πλεκτών ή κροσέ	
			14.31.99		Εργασίες υπεργολαβίας στο πλαίσιο της διαδικασίας παραγωγής ειδών καλτσοποιίας πλεκτών ή κροσέ	
	14.39				Κατασκευή άλλων πλεκτών ειδών και ειδών πλέξης κροσέ	
		14.39.1			Κατασκευή φανελών ζέρσεϊ, πουλόβερ, ζακετών, γλέκων και παρόμοιων ειδών, πλεκτών ή κροσέ	
			14.39.10		Κατασκευή φανελών ζέρσεϊ, πουλόβερ, ζακετών, γλέκων και παρόμοιων ειδών, πλεκτών ή κροσέ	
				14.39.10.01	Κατασκευή φανελών και παρόμοιων ειδών από κάθε ύλη	
		14.39.9			Εργασίες υπεργολαβίας στο πλαίσιο της διαδικασίας παραγωγής άλλων πλεκτών ειδών και ειδών πλέξης κροσέ	
			14.39.99		Εργασίες υπεργολαβίας στο πλαίσιο της διαδικασίας παραγωγής άλλων πλεκτών ειδών και ειδών πλέξης κροσέ	
15					<i>Βιομηχανία δέρματος και δερματινών ειδών</i>	
15.1					Κατεργασία και δέψη δέρματος- κατασκευή ειδών ταξιδιού (αποσκευών), τσαντιών, ειδών σελοποιίας και σαγματοποιίας- κατεργασία και βαφή γουναρικών	
	15.11				Κατεργασία και δέψη δέρματος- κατεργασία και βαφή γουναρικών	
		15.11.1			Κατεργασία και δέψη γουνοδέρματος	
			15.11.10		Κατεργασία και δέψη γουνοδέρματος	
		15.11.2			Κατεργασία δερμάτων αγάγρου (σαμούα)- δερμάτων επισμαλτωμένων (λουστρινιών) ή επιστρωμένων- δερμάτων επιμεταλλωμένων	
			15.11.21		Κατεργασία δερμάτων αγάγρου (σαμούα)	
			15.11.22		Κατεργασία δερμάτων επισμαλτωμένων (λουστρινιών) ή επιστρωμένων- δερμάτων επιμεταλλωμένων	
		15.11.3			Κατεργασία δερμάτων, βοοειδών ή ιπποειδών, αποτριχωμένων	
			15.11.31		Κατεργασία δερμάτων βοοειδών, αποτριχωμένων, ολόκληρων	
			15.11.32		Κατεργασία δερμάτων βοοειδών, αποτριχωμένων, τεμαχισμένων (όχι ολόκληρων)	
			15.11.33		Κατεργασία δερμάτων ιπποειδών, αποτριχωμένων	
		15.11.4			Κατεργασία δερμάτων αιγοπροβάτων ή χοιροειδών, αποτριχωμένων	
			15.11.41		Κατεργασία δερμάτων προβατοειδών, αποτριχωμένων	
			15.11.42		Κατεργασία δερμάτων αιγοειδών, αποτριχωμένων	
			15.11.43		Κατεργασία δερμάτων χοιροειδών, αποτριχωμένων	
		15.11.5			Κατεργασία δερμάτων άλλων ζώων- ανασχηματισμένων δερμάτων με βάση το δέρμα	
			15.11.51		Κατεργασία δερμάτων άλλων ζώων, αποτριχωμένων	
			15.11.52		Κατεργασία δέρματος ανασχηματισμένου, με βάση το δέρμα ή τις ίνες του δέρματος	
		15.11.9			Εργασίες υπεργολαβίας στο πλαίσιο της διαδικασίας παραγωγής δεψασμένου και κατεργασμένου δέρματος- κατεργασμένων και βαμμένων γουόνων	
			15.11.99		Εργασίες υπεργολαβίας στο πλαίσιο της διαδικασίας παραγωγής δεψασμένου και κατεργασμένου δέρματος- κατεργασμένων και βαμμένων γουόνων	
				15.11.99.01	Εργασίες υπεργολαβίας καθαρισμού γουνοδερμάτων	



ΤΟΜΕΙΣ ΚΛΑΔΟΙ NACE	ΤΑΞΕΙΣ NACE	ΚΑΤΗΓΟΡΙΕΣ CPA	ΥΠΟ ΚΑΤΗΓΟΡΙΕΣ CPA	ΕΘΝΙΚΕΣ ΔΡΑΣΤΗΡΙΟΤΗΤΕΣ	ΠΕΡΙΓΡΑΦΗ ΔΡΑΣΤΗΡΙΟΤΗΤΑΣ	RIS;
	15.12				Κατασκευή ειδών ταξιδιού (αποσκευών), τσαντών και παρόμοιων ειδών, ειδών σελοποιίας και σαγματοποιίας	
		15.12.1			Κατασκευή ειδών σελοποιίας και σαγής· αποσκευών, τσαντών και παρόμοιων ειδών· άλλων δερμάτινων ειδών	
			15.12.11		Κατασκευή ειδών σελοποιίας και σαγής για κάθε ζώο, από κάθε υλικό	
				15.12.11.01	Κατασκευή ειδών σαγής και παρόμοιων ειδών	
				15.12.11.02	Κατασκευή ειδών σαγματοποιίας	
			15.12.12		Κατασκευή αποσκευών, τσαντών και παρόμοιων ειδών, από δέρμα, ανασηματισμένο δέρμα, πλαστικά φύλλα, υφαντικές ύλες, βουλκανισμένη ίνα ή χαρτόνι· συνόλων ειδών ταξιδιού με είδη για την ατομική περιποίηση, το ράψιμο, το καθάρισμα των υποδημάτων και ενδυμάτων	
				15.12.12.01	Κατασκευή τσαντών για ψώνια και λουπών παρόμοιων ειδών	
			15.12.13		Κατασκευή λουριών, λουρακιών και αλυσίδων ρολογιών (πλην των μεταλλικών) και μερών τους	
			15.12.19		Κατασκευή άλλων ειδών από δέρμα ή ανασηματισμένο δέρμα (συμπεριλαμβάνονται και είδη που χρησιμοποιούνται σε μηχανήματα ή άλλες μηχανικές συσκευές ή για άλλες τεχνικές χρήσεις) π.δ.κ.α.	
		15.12.9			Εργασίες υπεργολαβίας στο πλαίσιο της διαδικασίας παραγωγής ειδών σελοποιίας και σαγής, αποσκευών, τσαντών και παρόμοιων ειδών	
			15.12.99		Εργασίες υπεργολαβίας στο πλαίσιο της διαδικασίας παραγωγής ειδών σελοποιίας και σαγής, αποσκευών, τσαντών και παρόμοιων ειδών	
15.2					Κατασκευή υποδημάτων	
	15.20				Κατασκευή υποδημάτων	
		15.20.1			Κατασκευή υποδημάτων εκτός των αθλητικών, των προστατευτικών και ορθοπεδικών υποδημάτων	
			15.20.11		Κατασκευή αδιάβροχων υποδημάτων, με εξωτερικές σόλες και με επάνω μέρη από καουτσούκ ή πλαστικό εκτός από τα υποδήματα που φέρουν, στο μπροστινό μέρος, προστατευτικό κάλυμμα των δακτύλων από μέταλλο	
			15.20.12		Κατασκευή υποδημάτων με εξωτερικές σόλες και με επάνω μέρη από καουτσούκ ή πλαστικό, εκτός από τα αδιάβροχα ή αθλητικά υποδήματα	
			15.20.13		Κατασκευή υποδημάτων με επάνω μέρη από δέρμα, εκτός των αθλητικών υποδημάτων, υποδημάτων που φέρουν, στο μπροστινό μέρος, προστατευτικό κάλυμμα των δακτύλων από μέταλλο και διαφόρων ειδικών υποδημάτων	
			15.20.14		Κατασκευή υποδημάτων με επάνω μέρη από υφαντικά υλικά, εκτός των αθλητικών υποδημάτων	
		15.20.2			Κατασκευή αθλητικών υποδημάτων	
			15.20.21		Κατασκευή υποδημάτων αντισφαίρισης (τένις), καλαθοσφαίρισης, γυμναστικής, προπόνησης και παρόμοιων υποδημάτων	
			15.20.29		Κατασκευή άλλων αθλητικών υποδημάτων, εκτός υποδημάτων του σκι και μιστών του πατινάζ	
		15.20.3			Κατασκευή προστατευτικών και άλλων υποδημάτων π.δ.κ.α.	
			15.20.31		Κατασκευή υποδημάτων που φέρουν, στο μπροστινό μέρος, προστατευτικό κάλυμμα των δακτύλων από μέταλλο	
			15.20.32		Κατασκευή ξύλινων υποδημάτων, διαφόρων ειδικών υποδημάτων και άλλων υποδημάτων π.δ.κ.α.	
				15.20.32.01	Κατασκευή παντοφλών, σανδαλιών κλπ	
				15.20.32.02	Κατασκευή υποδημάτων, εκτός των αθλητικών και των προστατευτικών υποδημάτων, από μονάδα που απασχολεί άνω των 12 εργατών	
				15.20.32.03	Κατασκευή υποδημάτων, εκτός των αθλητικών και των προστατευτικών υποδημάτων, από μονάδα που απασχολεί μέχρι 12 εργάτες	
		15.20.4			Κατασκευή μερών υποδημάτων από δέρμα· εσωτερικών κινητών πελμάτων, υποφτέρνινων και παρόμοιων ειδών· γκετών, περιβλημάτων της κνήμης και παρόμοιων ειδών και των μερών τους	
			15.20.40		Κατασκευή μερών υποδημάτων από δέρμα· εσωτερικών κινητών πελμάτων, υποφτέρνινων και παρόμοιων ειδών· γκετών, περιβλημάτων της κνήμης και παρόμοιων ειδών και των μερών τους	
				15.20.40.01	Κατασκευή ειδών υποδηματοποιίας	
				15.20.40.02	Κατασκευή σολών υποδημάτων	
				15.20.40.03	Κατασκευή τακουινιών από κάθε ύλη, εκτός ξύλινων	
				15.20.40.04	Κατασκευή φοντιών υποδηματοποιίας, από μονάδα που απασχολεί άνω των δύο εργατών	
				15.20.40.05	Κατασκευή φοντιών υποδηματοποιίας, από μονάδα που απασχολεί μέχρι δύο εργάτες	
		15.20.9			Εργασίες υπεργολαβίας στο πλαίσιο της διαδικασίας κατασκευής υποδημάτων	
			15.20.99		Εργασίες υπεργολαβίας στο πλαίσιο της διαδικασίας κατασκευής υποδημάτων	
16					Βιομηχανία ξύλου και κατασκευή προϊόντων από ξύλο και φελλό, εκτός από έπιπλα· κατασκευή ειδών καλαθοποιίας και σαρτοπλεκτικής	NAI
16.1					Πριόνισμα, πλάνισμα και εμποτισμός ξύλου	NAI
	16.10				Πριόνισμα, πλάνισμα και εμποτισμός ξύλου	NAI
		16.10.1			Παραγωγή ξυλείας, πριονισμένης ή πελεκημένης κατά μήκος, τεμαχισμένης ή αποφλοιωμένης, με πάχος > 6 mm· στρωτήρων (τραβερσών) σιδηροδρόμων ή τροchioδρόμων από μη εμποτισμένη ξυλεία	NAI
			16.10.10		Παραγωγή ξυλείας, πριονισμένης ή πελεκημένης κατά μήκος, τεμαχισμένης ή αποφλοιωμένης, με πάχος > 6 mm· στρωτήρων (τραβερσών) σιδηροδρόμων ή τροchioδρόμων από μη εμποτισμένη ξυλεία	NAI
				16.10.10.01	Παραγωγή ξυλείας πριονισμένης με μηχανική δύναμη	NAI
			16.10.2		Παραγωγή ξυλείας συνεχώς διαμορφωμένης κατά μήκος οποιασδήποτε άκρης ή επιφάνειας· ξυλόμαλλου· ξυλάλευρου· ξυλείας σε πελεκούδια ή σε μόρια	NAI
			16.10.21		Παραγωγή ξυλείας, συνεχώς διαμορφωμένης κατά μήκος οποιασδήποτε άκρης ή επιφάνειας, στην οποία περιλαμβάνονται και οι σανίδες και τα πηχάκια για παρκέτα, μη συναρμολογημένα και οι πηχίς από απλό ξύλο ή με γλυφές για πλαίσια και καλούπια	NAI
			16.10.22		Παραγωγή ξυλόμαλλου (άχυρου ξύλου)· ξυλάλευρου	NAI
			16.10.23		Παραγωγή ξυλείας σε πελεκούδια ή σε μόρια	NAI
		16.10.3			Παραγωγή ακατέργαστης ξυλείας· στρωτήρων (τραβερσών) σιδηροδρόμων ή τροchioδρόμων από ξύλο, εμποτισμένης ή κατά άλλο τρόπο επεξεργασμένης	NAI
			16.10.31		Παραγωγή ξυλείας σε φυσική κατάσταση, επεξεργασμένης με χρώμα, βαφή, κρεζώτιο ή άλλα συντηρητικά	NAI
			16.10.32		Παραγωγή στρωτήρων (τραβερσών) σιδηροδρόμων ή τροchioδρόμων από ξύλο, εμποτισμένων	NAI
			16.10.39		Παραγωγή άλλης ακατέργαστης ξυλείας, περιλαμβανομένων των σχιστών στύλων και πασσάλων	NAI
		16.10.9			Υπηρεσίες ξήρασης, εμποτισμού ή χημικής επεξεργασίας του ξύλου· εργασίες υπεργολαβίας στο πλαίσιο της διαδικασίας παραγωγής ξυλείας πριονισμένης και πλανισμένης	NAI
			16.10.91		Υπηρεσίες ξήρασης, εμποτισμού ή χημικής επεξεργασίας του ξύλου	NAI



ΤΟΜΕΙΣ ΚΛΑΔΟΙ NACE	ΤΑΞΕΙΣ NACE	ΚΑΤΗΓΟΡΙΕΣ CPA	ΥΠΟ ΚΑΤΗΓΟΡΙΕΣ CPA	ΕΘΝΙΚΕΣ ΔΡΑΣΤΗΡΙΟΤΗΤΕΣ	ΠΕΡΙΓΡΑΦΗ ΔΡΑΣΤΗΡΙΟΤΗΤΑΣ	RIS;
				16.10.91.01	Υπηρεσίες αποξήρασης ξύλου	ΝΑΙ
			16.10.99		Εργασίες υπεργολαβίας στο πλαίσιο της διαδικασίας παραγωγής ξυλείας προνισμένης και πλανισμένης	ΝΑΙ
16.2					Κατασκευή προϊόντων από ξύλο και φελλό και ειδών καλαθοποιίας και σπαρτοπλεκτικής	ΝΑΙ
	16.21				Κατασκευή αντικολητών (κόντρα-πλακέ) και άλλων πλακών με βάση το ξύλο	ΝΑΙ
		16.21.1			Κατασκευή αντικολητών (κόντρα-πλακέ), επενδυμένων ξυλόφυλλων (καπλαμά) και παρόμοιας επικολητής ξυλείας μορισανίδων και παρόμοιων σανίδων από ξύλο ή άλλα ξυλώδη υλικά	ΝΑΙ
			16.21.11		Κατασκευή αντικολητών (κόντρα-πλακέ), επενδυμένων ξυλόφυλλων (καπλαμά) και παρόμοιας επικολητής ξυλείας, από μπαμπού	ΝΑΙ
			16.21.12		Κατασκευή άλλων αντικολητών, επενδυμένων ξυλόφυλλων (καπλαμά) και παρόμοιας επικολητής ξυλείας	ΝΑΙ
			16.21.13		Κατασκευή μορισανίδων και παρόμοιων σανίδων από ξύλο ή άλλα ξυλώδη υλικά	ΝΑΙ
			16.21.14		Κατασκευή πλακών-διαφραγμάτων από ίνες ξύλου ή άλλες ξυλώδεις ύλες	ΝΑΙ
		16.21.2			Κατασκευή επενδυμένων ξυλόφυλλων- φύλλων για αντικολητά· συμπτυκνωμένης ξυλείας	ΝΑΙ
			16.21.21		Κατασκευή επενδυμένων ξυλόφυλλων και φύλλων για αντικολητά και άλλης ξυλείας προνισμένης κατά μήκος, τεμαχισμένης ή αποφλοιωμένης, πάχους <= 6mm	ΝΑΙ
			16.21.22		Κατασκευή συμπτυκνωμένης ξυλείας, σε βύβους, πλάκες, ταινίες ή είδη καθορισμένης μορφής	ΝΑΙ
		16.21.9			Υπηρεσίες τελειοποίησης (φινιρίσματος) για φύλλα και σανίδες· εργασίες υπεργολαβίας στο πλαίσιο της διαδικασίας παραγωγής επενδυμένων ξυλόφυλλων και σανίδων με βάση το ξύλο	ΝΑΙ
			16.21.91		Υπηρεσίες τελειοποίησης (φινιρίσματος) για φύλλα και σανίδες	ΝΑΙ
			16.21.99		Εργασίες υπεργολαβίας στο πλαίσιο της διαδικασίας παραγωγής επενδυμένων ξυλόφυλλων και σανίδων με βάση το ξύλο	ΝΑΙ
	16.22				Κατασκευή συναρμολογούμενων δαπέδων παρκέ	ΝΑΙ
		16.22.1			Κατασκευή συναρμολογούμενων σανίδων δαπέδων παρκέ	ΝΑΙ
			16.22.10		Κατασκευή συναρμολογούμενων σανίδων δαπέδων παρκέ	ΝΑΙ
				16.22.10.01	Κατασκευή ξύλινων παρκέτων	ΝΑΙ
				16.22.10.02	Κατασκευή ξύλινων πατωμάτων	ΝΑΙ
			16.22.9		Εργασίες υπεργολαβίας στο πλαίσιο της διαδικασίας παραγωγής συναρμολογούμενων δαπέδων παρκέ	ΝΑΙ
			16.22.99		Εργασίες υπεργολαβίας στο πλαίσιο της διαδικασίας παραγωγής συναρμολογούμενων δαπέδων παρκέ	ΝΑΙ
	16.23				Κατασκευή άλλων ξυλουργικών προϊόντων οικοδομικής	ΝΑΙ
		16.23.1			Κατασκευή τεχνουργημάτων λεπτοξυλουργικής και χονδροξυλουργικής για οικοδομές (εκτός από τα προκατασκευασμένα κτίρια), από ξύλο	ΝΑΙ
			16.23.11		Κατασκευή παράθρων, μπαλκονόπορτων και πλαισίων τους, πορτών και κασών και κατωφλίων για πόρτες, από ξύλο	ΝΑΙ
				16.23.11.01	Κατασκευή ξύλινων κουφωμάτων γενικά	ΝΑΙ
			16.23.12		Κατασκευή καλουπιών για οικοδομικό σκυρόδεμα, σανιδιών πετώματος, από ξύλο	ΝΑΙ
			16.23.19		Κατασκευή τεχνουργημάτων λεπτοξυλουργικής και χονδροξυλουργικής για οικοδομές, από ξύλο, π.δ.κ.α.	ΝΑΙ
		16.23.2			Κατασκευή προκατασκευασμένων ξύλινων κτιρίων	ΝΑΙ
			16.23.20		Κατασκευή προκατασκευασμένων ξύλινων κτιρίων	ΝΑΙ
			16.23.9		Εργασίες υπεργολαβίας στο πλαίσιο της διαδικασίας παραγωγής άλλων τεχνουργημάτων χονδροξυλουργικής και λεπτοξυλουργικής για οικοδομές	ΝΑΙ
			16.23.99		Εργασίες υπεργολαβίας στο πλαίσιο της διαδικασίας παραγωγής άλλων τεχνουργημάτων χονδροξυλουργικής και λεπτοξυλουργικής για οικοδομές	ΝΑΙ
	16.24				Κατασκευή ξύλινων εμπορευματοκιβώτιων	ΝΑΙ
		16.24.1			Κατασκευή ξύλινων εμπορευματοκιβώτιων	ΝΑΙ
			16.24.11		Κατασκευή πλαισίων στοιβασίας υλικών (παλετών), κιβωτιοειδών πλαισίων στοιβασίας και άλλων σανίδων μεταφοράς φορτίων, από ξύλο	ΝΑΙ
			16.24.12		Κατασκευή βαρελιών και προϊόντων βαρελοποιίας, από ξύλο	ΝΑΙ
			16.24.12.01		Κατασκευή ξύλινων βαρελιών	ΝΑΙ
			16.24.13		Κατασκευή άλλων ξύλινων εμπορευματοκιβωτίων και μερών τους	ΝΑΙ
			16.24.13.01		Κατασκευή κουτιών από λεπτό ξύλο	ΝΑΙ
			16.24.13.02		Κατασκευή κυψελών	ΝΑΙ
			16.24.9		Εργασίες υπεργολαβίας στο πλαίσιο της διαδικασίας παραγωγής ξύλινων εμπορευματοκιβώτιων	ΝΑΙ
			16.24.99		Εργασίες υπεργολαβίας στο πλαίσιο της διαδικασίας παραγωγής ξύλινων εμπορευματοκιβώτιων	ΝΑΙ
	16.29				Κατασκευή άλλων προϊόντων από ξύλο· κατασκευή ειδών από φελλό και ειδών καλαθοποιίας και σπαρτοπλεκτικής	ΝΑΙ
		16.29.1			Κατασκευή άλλων προϊόντων από ξύλο	ΝΑΙ
			16.29.11		Κατασκευή εργαλείων, στελεχών εργαλείων, λαβών εργαλείων, στελεχών και λαβών για σκούπες ή βούρτσες, στοιχείων για την κατασκευή πιπών, καλαποδιών για μπότες ή παπούτσια, από ξύλο	ΝΑΙ
			16.29.11.01		Κατασκευή ξύλινων καλαποδιών και τακουινών	ΝΑΙ
			16.29.11.02		Κατασκευή ξύλινων υφαντικών χτενιών	ΝΑΙ
			16.29.12		Κατασκευή επιτραπέζιων και μαγειρικών σκευών, από ξύλο	ΝΑΙ
			16.29.13		Κατασκευή ξύλινων ψηφιδωθετημάτων και ενθετικής ξύλινης διακόσμησης επίπλων, θηκών για κοσμήματα ή μαχαιροπίρουνα, αγαλματιών και άλλων διακοσμητικών ειδών, από ξύλο	ΝΑΙ
			16.29.13.01		Κατασκευή ξύλινων ψηφιδωτών	ΝΑΙ
			16.29.14		Κατασκευή ξύλινων κορνιζών για πίνακες ζωγραφικής, φωτογραφίες, καθρέπτες ή παρόμοια αντικείμενα, και άλλων ειδών από ξύλο	ΝΑΙ
			16.29.14.01		Κατασκευή ξύλινων κορνιζών	ΝΑΙ
			16.29.14.02		Κατασκευή ξύλινων κουρτινόβεργων	ΝΑΙ
			16.29.14.03		Κατασκευή ξύλινων μικροαντικειμένων	ΝΑΙ
			16.29.14.04		Κατασκευή ξύλινων σκαλών	ΝΑΙ
			16.29.14.05		Κατασκευή οδοντογλυφίδων	ΝΑΙ
			16.29.14.06		Κατασκευή φερέτρων	ΝΑΙ
		16.29.2			Κατασκευή ειδών από φελλό, άχυρο ή άλλα υλικά σπαρτοπλεκτικής· ειδών καλαθοπλεκτικής	ΝΑΙ



ΤΟΜΕΙΣ ΚΛΑΔΟΙ NACE	ΤΑΞΕΙΣ NACE	ΚΑΤΗΓΟΡΙΕΣ CPA	ΥΠΟ ΚΑΤΗΓΟΡΙΕΣ CPA	ΕΘΝΙΚΕΣ ΔΡΑΣΤΗΡΙΟΤΗΤΕΣ	ΠΕΡΙΓΡΑΦΗ ΔΡΑΣΤΗΡΙΟΤΗΤΑΣ	RIS;
			16.29.21		Κατασκευή φυσικού φελλού, που του έχει αφαιρεθεί η εξωτερική κρούστα ή χονδρικά τετραγωνισμένου ή σε κύβους, πλάκες, φύλλα ή ταινίες· φελλού σε θραύσματα, κόκκους ή σκόνη· υπολειμμάτων φελλού	ΝΑΙ
			16.29.22		Κατασκευή αντικειμένων από φυσικό φελλό	ΝΑΙ
				16.29.22.01	Κατασκευή πωμάτων από φελλό	ΝΑΙ
			16.29.23		Κατασκευή κύβων, πλακών, φύλλων και ταινιών, πλακακιών κάθε σχήματος, συμπαγών κυλίνδρων, από συσσωματωμένο φελλό	ΝΑΙ
			16.29.24		Κατασκευή συσσωματωμένου φελλού· ειδών από συσσωματωμένο φελλό π.δ.κ.α.	ΝΑΙ
			16.29.25		Κατασκευή μεταποιημένων ειδών από άχυρο, σπάρτο ή άλλα υλικά σπαρτοπλεκτικής· ειδών καλαθοπλεκτικής	ΝΑΙ
				16.29.25.01	Κατασκευή κοφινών και ψαθών	ΝΑΙ
				16.29.25.02	Κατασκευή πλεκτών ειδών, εκτός από έπιπλα	ΝΑΙ
17					Χαρτοποιία και κατασκευή χάρτινων προϊόντων	ΝΑΙ
17.1					Παραγωγή χαρτοπολτού· κατασκευή χαρτιού και χαρτονιού	ΝΑΙ
	17.11				Παραγωγή χαρτοπολτού	ΝΑΙ
		17.11.1			Παραγωγή χαρτοπολτών από ξύλο ή άλλες ινώδεις και κυτταρινικές ύλες	ΝΑΙ
			17.11.11		Παραγωγή χημικού ξυλοπολτού, για διάλυση	ΝΑΙ
			17.11.12		Παραγωγή χημικού ξυλοπολτού, σόδας ή θειικού άλατος, εκτός από πολτό για διάλυση	ΝΑΙ
			17.11.13		Παραγωγή χημικού ξυλοπολτού, θειώδους άλατος, εκτός από πολτό για διάλυση	ΝΑΙ
			17.11.14		Παραγωγή μηχανικού ξυλοπολτού· ημιχημικού ξυλοπολτού· πολτών από ινώδεις κυτταρινικές ύλες, εκτός από ξύλο	ΝΑΙ
		17.11.9			Εργασίες υπεργολαβίας στο πλαίσιο της διαδικασίας παραγωγής χαρτοπολτού	ΝΑΙ
		17.11.99			Εργασίες υπεργολαβίας στο πλαίσιο της διαδικασίας παραγωγής χαρτοπολτού	ΝΑΙ
	17.12				Κατασκευή χαρτιού και χαρτονιού	ΝΑΙ
		17.12.1			Κατασκευή δημοσιογραφικού χαρτιού, χειροποίητου χαρτιού και άλλου μη επιχρισμένου χαρτιού ή χαρτονιού για γραφική χρήση	ΝΑΙ
			17.12.11		Κατασκευή δημοσιογραφικού χαρτιού σε κυλίνδρους ή σε φύλλα	ΝΑΙ
			17.12.12		Κατασκευή χειροποίητου χαρτιού και χαρτονιού	ΝΑΙ
			17.12.13		Κατασκευή χαρτιού και χαρτονιού που χρησιμοποιείται ως βάση για φωτοευαίσθητο, θερμοευαίσθητο ή ηλεκτροευαίσθητο χαρτί· χαρτιού αποτυπωτικής βάσης· βάσης χαρτιού ταπετσαρίας	ΝΑΙ
			17.12.14		Κατασκευή άλλου χαρτιού και χαρτονιού για γραφική χρήση	ΝΑΙ
		17.12.2			Κατασκευή υλικού χαρτοποιίας για χαρτί υγείας ή χαρτί καθαρισμού προσώπου, χαρτοπετσών κάθε είδους, χαρτοβάμβακα και επίπεδων επιφανειών από ίνες κυτταρίνης	ΝΑΙ
			17.12.20		Κατασκευή υλικού χαρτοποιίας για χαρτί υγείας ή χαρτί καθαρισμού προσώπου, χαρτοπετσών κάθε είδους, χαρτοβάμβακα και επίπεδων επιφανειών από ίνες κυτταρίνης	ΝΑΙ
			17.12.3		Κατασκευή χαρτονιού για κιβώτια	ΝΑΙ
			17.12.31		Κατασκευή χονδρού χαρτιού περιτυλίγματος (kraftliner), μη λευκασμένου, μη επιχρισμένου	ΝΑΙ
			17.12.32		Κατασκευή χονδρού χαρτιού περιτυλίγματος του τύπου white top kraftliner· επιχρισμένου χονδρού χαρτιού περιτυλίγματος (kraftliner)	ΝΑΙ
			17.12.33		Κατασκευή ημιχημικού αυλακωτού χαρτιού	ΝΑΙ
			17.12.34		Κατασκευή ανακυκλωμένου αυλακωτού χαρτιού και άλλου αυλακωτού χαρτιού	ΝΑΙ
			17.12.35		Κατασκευή πολύπτυχου χαρτιού testliner (ανακυκλωμένων ινών)	ΝΑΙ
		17.12.4			Κατασκευή μη επιχρισμένου χαρτιού	ΝΑΙ
			17.12.41		Κατασκευή μη επιχρισμένου χαρτιού κرافτ· χαρτιού κرافτ για σάκους, τύπου πατιέ γκοφρέ ή κυματοειδούς	ΝΑΙ
			17.12.42		Κατασκευή χαρτιού θειωμένου οξυοξείας και άλλου μη επιχρισμένου χαρτιού (άλλο από εκείνο που χρησιμοποιείται για τη γραφή, την εκτύπωση ή άλλους γραφικούς σκοπούς)	ΝΑΙ
			17.12.43		Κατασκευή χαρτιού και χαρτονιού για διηθήσεις· πληματοειδούς (τσόχινου) χαρτιού	ΝΑΙ
			17.12.44		Κατασκευή τσιγαρόχαρτου, που δεν έχει κοπεί στις κανονικές διαστάσεις ή σε μορφή φυλλαδίων ή σωλήνων	ΝΑΙ
		17.12.5			Κατασκευή μη επιχρισμένου χαρτονιού (άλλο από εκείνο που χρησιμοποιείται για τη γραφή, την εκτύπωση ή άλλους γραφικούς σκοπούς)	ΝΑΙ
			17.12.51		Κατασκευή μη επιχρισμένου, εσωτερικού γκρίζου χαρτονιού	ΝΑΙ
			17.12.59		Κατασκευή άλλου μη επιχρισμένου χαρτονιού	ΝΑΙ
		17.12.6			Κατασκευή περγαμνοειδούς χαρτιού, αδιάβροχου χαρτιού (λαδόχαρτου), διαφανούς χαρτιού αντιγραφής και χαρτιού γκλασέ και άλλων στιλπνών διαφανών ή ημιδιαφανών χαρτιών	ΝΑΙ
			17.12.60		Κατασκευή περγαμνοειδούς χαρτιού, αδιάβροχου χαρτιού (λαδόχαρτου), διαφανούς χαρτιού αντιγραφής και χαρτιού γκλασέ και άλλων στιλπνών διαφανών ή ημιδιαφανών χαρτιών	ΝΑΙ
		17.12.7			Κατασκευή επεξεργασμένου χαρτιού και χαρτονιού	ΝΑΙ
			17.12.71		Κατασκευή σύνθετου χαρτιού και χαρτονιού μη επιχρισμένου επιφανειακά ή εμποτισμένου	ΝΑΙ
			17.12.72		Κατασκευή χαρτιού και χαρτονιού τύπου πατιέ γκοφρέ κυματοειδούς, ανάγλυφου ή διάτρητου π.δ.κ.α.	ΝΑΙ
			17.12.73		Κατασκευή χαρτιού και χαρτονιού που χρησιμοποιείται για γραφή, εκτύπωση ή άλλες γραφικές τέχνες, επιχρισμένου με καολίνη ή με άλλες ανόργανες ουσίες	ΝΑΙ
			17.12.74		Κατασκευή χονδρού χαρτιού κرافτ (εκτός από το είδος που χρησιμοποιείται για γραφή, εκτύπωση ή άλλες γραφικές τέχνες), επιχρισμένου με καολίνη ή με άλλες ανόργανες ουσίες	ΝΑΙ
			17.12.75		Κατασκευή χονδρού χαρτονιού κرافτ (εκτός από το είδος που χρησιμοποιείται για γραφή, εκτύπωση ή σε άλλες γραφικές τέχνες), επιχρισμένου με καολίνη ή με άλλες ανόργανες ουσίες	ΝΑΙ
			17.12.76		Κατασκευή αποτυπωτικού χαρτιού (καρμπόν), αυτοαντιγραφικού χαρτιού και άλλων χαρτιών για αντιγραφή ή μεταφορά κειμένων, σε κυλίνδρους ή σε φύλλα, πλάτους > 36 cm	ΝΑΙ
			17.12.77		Κατασκευή χαρτιού, χαρτονιού, χαρτοβάμβακα και ρολών από ίνες κυτταρίνης, επιχρισμένων, εμποτισμένων, επενδυμένων, με έγχρωμη ή τυπωμένη επιφάνεια, σε κυλίνδρους ή σε φύλλα	ΝΑΙ
			17.12.77.01		Κατασκευή παραφινόχαρτου και γομμιαρισμένου χαρτιού	ΝΑΙ
			17.12.77.02		Κατασκευή χαρτιού κατάλληλου για μονωτικό υλικό	ΝΑΙ
			17.12.78		Κατασκευή χονδρού χαρτιού και χαρτονιού (εκτός από το είδος που χρησιμοποιείται για γραφή, εκτύπωση ή άλλους γραφικούς σκοπούς), επιχρισμένου με καολίνη ή με άλλες ανόργανες ουσίες	ΝΑΙ
			17.12.79		Κατασκευή άλλου χαρτονιού (εκτός από το είδος που χρησιμοποιείται για γραφή, εκτύπωση ή άλλους γραφικούς σκοπούς), επιχρισμένου με καολίνη ή με άλλες ανόργανες ουσίες	ΝΑΙ





ΤΟΜΕΙΣ ΚΛΑΔΟΙ NACE	ΤΑΞΕΙΣ NACE	ΚΑΤΗΓΟΡΙΕΣ CPA	ΥΠΟ ΚΑΤΗΓΟΡΙΕΣ CPA	ΕΘΝΙΚΕΣ ΔΡΑΣΤΗΡΙΟΤΗΤΕΣ	ΠΕΡΙΓΡΑΦΗ ΔΡΑΣΤΗΡΙΟΤΗΤΑΣ	RIS;
		17.12.9			Εργασίες υπεργολαβίας στο πλαίσιο της διαδικασίας παραγωγής χαρτιού και χαρτονιού	ΝΑΙ
			17.12.99		Εργασίες υπεργολαβίας στο πλαίσιο της διαδικασίας παραγωγής χαρτιού και χαρτονιού	ΝΑΙ
17.2					Κατασκευή ειδών από χαρτί και χαρτόνι	ΝΑΙ
	17.21				Κατασκευή κυματοειδούς χαρτιού και χαρτονιού και εμπορευματοκιβωτίων από χαρτί και χαρτόνι	ΝΑΙ
		17.21.1			Κατασκευή κυματοειδούς χαρτιού και χαρτονιού και κιβωτίων από χαρτί και χαρτόνι	ΝΑΙ
			17.21.11		Κατασκευή κυματοειδούς χαρτιού σε κυλίνδρους ή φύλλα	ΝΑΙ
			17.21.12		Κατασκευή σάκων και τσαντών από χαρτί	ΝΑΙ
				17.21.12.01	Κατασκευή αλευρόσακων από χαρτί	ΝΑΙ
			17.21.13		Κατασκευή χαρτοκιβωτίων, κουτιών και κιβωτίων, από κυματοειδές χαρτί ή χαρτόνι	ΝΑΙ
			17.21.14		Κατασκευή πτυσσόμενων χαρτοκιβωτίων, κουτιών και κιβωτίων από μη κυματοειδές χαρτί ή χαρτόνι	ΝΑΙ
				17.21.14.01	Κατασκευή πτυσσόμενων κιβωτίων από χαρτόνι	ΝΑΙ
				17.21.14.02	Κατασκευή άλλων κουτιών από χαρτί ή χαρτόνι	ΝΑΙ
			17.21.15		Κατασκευή κουτιών ταξινόμησης εγγράφων, επιστολοθηκών, κουτιών αρχειοθέτησης και παρόμοιων ειδών που χρησιμοποιούνται σε γραφεία, καταστήματα κλπ από χαρτί	ΝΑΙ
		17.21.9			Εργασίες υπεργολαβίας στο πλαίσιο της διαδικασίας παραγωγής κυματοειδούς χαρτιού και χαρτονιού και κιβωτίων από χαρτί και χαρτόνι	ΝΑΙ
			17.21.99		Εργασίες υπεργολαβίας στο πλαίσιο της διαδικασίας παραγωγής κυματοειδούς χαρτιού και χαρτονιού και κιβωτίων από χαρτί και χαρτόνι	ΝΑΙ
	17.22				Κατασκευή χάρτινων ειδών οικιακής χρήσης, ειδών υγιεινής και ειδών τουαλέτας	ΝΑΙ
		17.22.1			Κατασκευή χαρτιού οικιακής χρήσης και χαρτιού υγιείας και προϊόντων από χαρτί	ΝΑΙ
			17.22.11		Κατασκευή χαρτιού υγιείας, χαρτομάντιλων, μαντιλιών και πετσών καθαρισμού προσώπου, τραπεζομάντιλων και πετσών φαγητού από χαρτοπολλά, χαρτί, χαρτοβάμβακα ή επίπεδες επιφάνειες ινών κυτταρίνης	ΝΑΙ
			17.22.12		Κατασκευή πετσών (σερβιετών) και ταμπόν υγιείας, απορροφητικών πανών για βρέφη και παρόμοιων υγιονομικά ειδών, ενδυμάτων και εξαρτημάτων ένδυσης, από χαρτοπολλά, χαρτί, χαρτοβάμβακα ή επίπεδες επιφάνειες ινών κυτταρίνης	ΝΑΙ
			17.22.13		Κατασκευή δίσκων, πιάτων κάθε είδους και φλιτζανιών και παρόμοιων ειδών, από χαρτί ή χαρτόνι	ΝΑΙ
			17.22.9		Εργασίες υπεργολαβίας στο πλαίσιο της διαδικασίας παραγωγής ειδών οικιακής χρήσης, υγιονομικών ειδών και ειδών τουαλέτας	ΝΑΙ
			17.22.99		Εργασίες υπεργολαβίας στο πλαίσιο της διαδικασίας παραγωγής ειδών οικιακής χρήσης, υγιονομικών ειδών και ειδών τουαλέτας	ΝΑΙ
	17.23				Κατασκευή ειδών χαρτοπωλείου (χαρτικών)	ΝΑΙ
		17.23.1			Κατασκευή ειδών χαρτοπωλείου (χαρτικών)	ΝΑΙ
			17.23.11		Κατασκευή αποτυπωτικού χαρτιού (καρμπόν), αυτοαντιγραφικού χαρτιού και άλλων χαρτιών για αντιγραφή ή μεταφορά κειμένων· μεμβρανών πολυγράφων και πλακών όφσετ από χαρτί· χαρτιού με γόμα ή αυτοκόλλητου	ΝΑΙ
			17.23.12		Κατασκευή φακέλων, επιστολικών δελταρίων, ταχυδρομικών δελταρίων και δελταρίων αλληλογραφίας από χαρτί ή χαρτόνι· κουτιών, θηκών και παρόμοιων μορφών από χαρτί ή χαρτόνι, που περιέχουν συλλογή ειδών αλληλογραφίας	ΝΑΙ
				17.23.12.01	Κατασκευή φακέλων	ΝΑΙ
			17.23.13		Κατασκευή βιβλίων μητρώων, λογιστικών βιβλίων, κλασέρ, εντύπων προς συμπλήρωση και άλλων ειδών γραφικής ύλης, από χαρτί ή χαρτόνι	ΝΑΙ
			17.23.14		Κατασκευή άλλου χαρτιού και χαρτονιού που χρησιμοποιείται για γραφή, εκτύπωση ή άλλους γραφικούς σκοπούς, τυπωμένο, ανάγλυφο ή διάτρητο	ΝΑΙ
				17.23.14.01	Υπηρεσίες γραμμογράφησης χάρτου	ΝΑΙ
		17.23.9			Εργασίες υπεργολαβίας στο πλαίσιο της διαδικασίας παραγωγής ειδών χαρτοπωλείου (χαρτικών)	ΝΑΙ
			17.23.99		Εργασίες υπεργολαβίας στο πλαίσιο της διαδικασίας παραγωγής ειδών χαρτοπωλείου (χαρτικών)	ΝΑΙ
	17.24				Κατασκευή χαρτιού για επενδύσεις τοίχων (ταπετσαρία)	ΝΑΙ
		17.24.1			Κατασκευή χαρτιού για επενδύσεις τοίχων (ταπετσαρία)	ΝΑΙ
			17.24.11		Κατασκευή χαρτιού για επενδύσεις τοίχων (ταπετσαρία) και παρόμοιες επενδύσεις τοίχων· διαφανών διακοσμήσεων παράθυρων από χαρτί	ΝΑΙ
			17.24.12		Κατασκευή επενδύσεων τοίχων από υφαντικές ύλες	ΝΑΙ
		17.24.9			Εργασίες υπεργολαβίας στο πλαίσιο της διαδικασίας παραγωγής χαρτιού ταπετσαρίας	ΝΑΙ
			17.24.99		Εργασίες υπεργολαβίας στο πλαίσιο της διαδικασίας παραγωγής χαρτιού ταπετσαρίας	ΝΑΙ
	17.29				Κατασκευή άλλων ειδών από χαρτί και χαρτόνι	ΝΑΙ
		17.29.1			Κατασκευή άλλων ειδών από χαρτί και χαρτόνι	ΝΑΙ
			17.29.11		Κατασκευή ετικετών από χαρτί ή χαρτόνι	ΝΑΙ
			17.29.12		Κατασκευή διηθητικών δεσμών, πλακών και φύλλων, από χαρτοπολλά	ΝΑΙ
			17.29.19		Κατασκευή τσιγαρόχαρτου· μασουριών, καρουλιών και παρόμοιων ειδών· διηθητικού χαρτιού και χαρτονιού· άλλων ειδών από χαρτί και χαρτόνι π.δ.κ.α.	ΝΑΙ
		17.29.9			Εργασίες υπεργολαβίας στο πλαίσιο της διαδικασίας παραγωγής άλλων ειδών από χαρτί και χαρτόνι	ΝΑΙ
			17.29.99		Εργασίες υπεργολαβίας στο πλαίσιο της διαδικασίας παραγωγής άλλων ειδών από χαρτί και χαρτόνι	ΝΑΙ
18					Εκτυπώσεις και αναπαραγωγή προεγγεγραμμένων μέσων	
18.1					Εκτυπωτικές και συναφείς δραστηριότητες	
	18.11				Εκτύπωση εφημερίδων	
		18.11.1			Υπηρεσίες εκτύπωσης εφημερίδων	
			18.11.10		Υπηρεσίες εκτύπωσης εφημερίδων	
	18.12				Άλλες εκτυπωτικές δραστηριότητες	
		18.12.1			Άλλες υπηρεσίες εκτύπωσης	
			18.12.11		Υπηρεσίες εκτύπωσης γραμματόσημων, χαρτόσημων, τίτλων, ευφυών καρτών, επιταγών και άλλων εγγράφων με διακριτικά ασφαλείας και συναφών ειδών	
				18.12.11.01	Εκτύπωση καρτών με ενσωματωμένη μαγνητική ταινία	
			18.12.12		Υπηρεσίες εκτύπωσης διαφημιστικών καταλόγων, φυλλαδίων, αφισών και άλλου διαφημιστικού υλικού	
			18.12.13		Υπηρεσίες εκτύπωσης εφημερίδων και περιοδικών, που εκδίδονται λιγότερο από τέσσερις φορές την εβδομάδα	



ΤΟΜΕΙΣ ΚΛΑΔΟΙ NACE	ΤΑΞΕΙΣ NACE	ΚΑΤΗΓΟΡΙΕΣ CPA	ΥΠΟ ΚΑΤΗΓΟΡΙΕΣ CPA	ΕΘΝΙΚΕΣ ΔΡΑΣΤΗΡΙΟΤΗΤΕΣ	ΠΕΡΙΓΡΑΦΗ ΔΡΑΣΤΗΡΙΟΤΗΤΑΣ	RIS;
			18.12.14		Υπηρεσίες εκτύπωσης βιβλίων, χαρτών, υδρογραφικών ή παρόμοιων διαγραμμάτων κάθε είδους, εικόνων, σχεδίων και φωτογραφιών, ταχυδρομικών δελταρίων	
				18.12.14.01	Καλλιτεχνική εκτύπωση εντύπων (επισκεπτηρίων, προσκλήσεων γάμων κλπ)	
			18.12.15		Υπηρεσίες εκτύπωσης ετικετών και πινακίδων	
			18.12.16		Υπηρεσίες εκτύπωσης απευθείας σε πλαστικό, γυαλί, μέταλλο, ξύλο και ηπλό	
			18.12.19		Άλλες υπηρεσίες εκτύπωσης π.δ.κ.α.	
				18.12.19.01	Εργασίες εκτύπωσης με χρυσό	
				18.12.19.02	Υπηρεσίες εκτύπωσης υφασμάτων	
				18.12.19.03	Υπηρεσίες μεταξοτυπίας	
				18.12.19.04	Υπηρεσίες σταμπώματος ή επικόλλησης χαλκομανίας επί ενδυμάτων	
	18.13				Υπηρεσίες προεκτύπωσης και προεγγραφής μέσων	
		18.13.1			Υπηρεσίες προεκτύπωσης	
			18.13.10		Υπηρεσίες προεκτύπωσης	
				18.13.10.01	Υπηρεσίες γραφίστα ή μακετίστα, εκτός διαφήμισης	
				18.13.10.02	Υπηρεσίες οπτικής αναγνώρισης χαρακτήρων	
				18.13.10.03	Υπηρεσίες στερεοτυπίας	
				18.13.10.04	Υπηρεσίες στοιχειοθεσίας	
				18.13.10.05	Υπηρεσίες συνδυασμού τεχνικών κειμένου και εικόνων για την κατασκευή αναπαραγωγίμου προϊόντος	
				18.13.10.06	Υπηρεσίες φωτοσύνθεσης	
				18.13.10.07	Υπηρεσίες φωτοστυλογραφίας και αναπαραγωγής φιλμ	
		18.13.2			Υπηρεσίες εκτύπωσης τυπογραφικών πλακών ή κυλίνδρων και άλλων εγχάρακτων μέσων που χρησιμοποιούνται στην τυπογραφία	
			18.13.20		Υπηρεσίες εκτύπωσης τυπογραφικών πλακών ή κυλίνδρων και άλλων εγχάρακτων μέσων που χρησιμοποιούνται στην τυπογραφία	
				18.13.20.01	Υπηρεσίες παραγωγής μεταξοτυπιών & άλλων παρεμφερών αγαθών	
				18.13.20.02	Υπηρεσίες στοιχειοτύπησης	
				18.13.20.03	Υπηρεσίες χρωματοτυπογραφείου ή λιθογραφείου	
		18.13.3			Βοηθητικές υπηρεσίες συναφείς με την εκτύπωση	
				18.13.30	Βοηθητικές υπηρεσίες συναφείς με την εκτύπωση	
				18.13.30.01	Παραγωγή άλλων ρεπρογραφικών προϊόντων, [π.χ. φύλλων (διαφανειών) οπισθοπροβολών, σκαριφημάτων, μακετών, ομοιωμάτων, τοπογραφικών σχεδιαγραμμάτων]	
				18.13.30.02	Προετοιμασία ψηφιακών δεδομένων (π.χ. βελτίωση, επιλογή, διασύνδεση ψηφιακών δεδομένων αποθηκευμένων σε φορείς ηλεκτρονικής επεξεργασίας δεδομένων), συναφών με την εκτύπωση	
				18.13.30.03	Υπηρεσίες κασετίστα	
	18.14				Βιβλιοδετικές και συναφείς δραστηριότητες	
		18.14.1			Βιβλιοδετικές και συναφείς δραστηριότητες	
			18.14.10		Βιβλιοδετικές και συναφείς δραστηριότητες	
				18.14.10.01	Άλλες εργασίες τελειώματος εντύπων (π.χ. δίπλωση, κοπή, εκτύπωση, διάτρηση μη προδιαμορφωμένων οπών, διατμητική διάτρηση, διάτρηση, ανάγλυφη αποτύπωση, κόλληση και διαχωρισμός σε λεπτά φύλλα)	
				18.14.10.02	Εργασίες επαναδεσίματος εντύπων	
				18.14.10.03	Υπηρεσίες βιβλιοδεσίας, δίπλωσης, σύνθεσης, συρραφής, κόλλησης, διαταξινόμησης, παραρραφής, δεσίματος με αυτοκόλλητη ταινία, ξακρίσματος εντύπων	
	18.2				Αναπαραγωγή προεγγραμμένων μέσων	
		18.20			Αναπαραγωγή προεγγραμμένων μέσων	
			18.20.1		Υπηρεσίες αναπαραγωγής ηχογράφησης	
				18.20.10	Υπηρεσίες αναπαραγωγής ηχογράφησης	
			18.20.2		Υπηρεσίες αναπαραγωγής βιντεοεγγραφής	
				18.20.20	Υπηρεσίες αναπαραγωγής βιντεοεγγραφής	
			18.20.3		Υπηρεσίες αναπαραγωγής λογισμικού	
				18.20.30	Υπηρεσίες αναπαραγωγής λογισμικού	
	20				Παραγωγή χημικών ουσιών και προϊόντων	ΝΑΙ
	20.1				Παραγωγή βασικών χημικών προϊόντων, λιπασμάτων και αζωτούχων ενώσεων, πλαστικών και συνθετικών υλών σε πρωτογενείς μορφές	ΝΑΙ
		20.11			Παραγωγή βιομηχανικών αερίων	ΝΑΙ
			20.11.1		Παραγωγή βιομηχανικών αερίων	ΝΑΙ
				20.11.11	Παραγωγή υδρογόνου, αργού, σπάνιων αερίων, άζωτου και οξυγόνου	ΝΑΙ
				20.11.11.01	Παραγωγή μειγμάτων βιομηχανικών αερίων	ΝΑΙ
				20.11.11.02	Παραγωγή οξυγόνου	ΝΑΙ
				20.11.12	Παραγωγή διοξειδίου του άνθρακα και άλλων ανόργανων οξυγονούχων ενώσεων μη μεταλλικών στοιχείων	ΝΑΙ
				20.11.13	Παραγωγή υγρού και πεπιεσμένου αέρα	ΝΑΙ
				20.11.13.01	Υπηρεσίες πεπιεσμένου αέρα που διανέμεται με αγωγούς	ΝΑΙ
			20.11.9		Εργασίες υπεργολαβίας στο πλαίσιο της διαδικασίας παραγωγής βιομηχανικών αερίων	ΝΑΙ
				20.11.99	Εργασίες υπεργολαβίας στο πλαίσιο της διαδικασίας παραγωγής βιομηχανικών αερίων	ΝΑΙ
		20.12			Παραγωγή χρωστικών υλών	ΝΑΙ
			20.12.1		Παραγωγή οξειδίων, υπεροξειδίων και υδροξειδίων	ΝΑΙ
				20.12.11	Παραγωγή οξειδίου και υπεροξειδίου του ψευδάργυρου· οξειδίων του τιτανίου	ΝΑΙ
				20.12.12	Παραγωγή οξειδίων και υδροξειδίων του χρωμίου, του μαγγάνιου, του μολύβδου και του χαλκού	ΝΑΙ
				20.12.19	Παραγωγή άλλων μεταλλικών οξειδίων, υδροξειδίων και υπεροξειδίων	ΝΑΙ
			20.12.2		Παραγωγή δεψικών ή βαφικών εκχυλισμάτων· ταννινών και των παράγωγων τους· χρωστικών υλών π.δ.κ.α.	ΝΑΙ



ΤΟΜΕΙΣ ΚΛΑΔΟΙ NACE	ΤΑΞΕΙΣ NACE	ΚΑΤΗΓΟΡΙΕΣ CPA	ΥΠΟ ΚΑΤΗΓΟΡΙΕΣ CPA	ΕΘΝΙΚΕΣ ΔΡΑΣΤΗΡΙΟΤΗΤΕΣ	ΠΕΡΙΓΡΑΦΗ ΔΡΑΣΤΗΡΙΟΤΗΤΑΣ	RIS;
			20.12.21		Παραγωγή συνθετικών οργανικών χρωστικών υλών και παρασκευασμάτων που βασίζονται σε αυτές- οργανικών συνθετικών προϊόντων, των τύπων εκείνων που χρησιμοποιούνται ως παράγοντες τόνωσης του φθωριμού ή ως φωτοφόρα- χρωστικών λακών και παρασκευασμάτων που βασίζονται σε αυτές	ΝΑΙ
			20.12.22		Παραγωγή δεψικών εκχυλισμάτων φυτικής προέλευσης- ταννινών και των αλάτων, αιθέρων, εστέρων και άλλων παραγώγων τους- χρωστικών υλών φυτικής ή ζωικής προέλευσης	ΝΑΙ
			20.12.23		Παραγωγή δεψικών συνθετικών οργανικών προϊόντων- δεψικών ανόργανων προϊόντων- δεψικών παρασκευασμάτων- ενζυματικών παρασκευασμάτων για την προεργασία της δέψης	ΝΑΙ
			20.12.24		Παραγωγή χρωστικών υλών π.δ.κ.α.- ανόργανων προϊόντων που χρησιμοποιούνται ως φωτοφόρα	ΝΑΙ
		20.12.9			Εργασίες υπεργολαβίας στο πλαίσιο της διαδικασίας παραγωγής χρωμάτων και χρωστικών υλών	ΝΑΙ
			20.12.99		Εργασίες υπεργολαβίας στο πλαίσιο της διαδικασίας παραγωγής χρωμάτων και χρωστικών υλών	ΝΑΙ
	20.13				Παραγωγή άλλων ανόργανων βασικών χημικών ουσιών	ΝΑΙ
		20.13.1			Παραγωγή εμπλουτισμένου ουρανίου και πλουτωνίου- εξαντλημένου ουρανίου και θόριου- άλλων ραδιενεργών στοιχείων	ΝΑΙ
			20.13.11		Παραγωγή εμπλουτισμένου ουρανίου και πλουτωνίου και των ενώσεων τους	ΝΑΙ
			20.13.12		Παραγωγή εξαντλημένου ουρανίου και θόριου και των ενώσεων τους	ΝΑΙ
			20.13.13		Παραγωγή άλλων ραδιενεργών στοιχείων, ισοτόπων και ενώσεων τους- κραμάτων, διασπορών, κεραμικών προϊόντων και μειγμάτων που περιέχουν αυτά τα στοιχεία, ισοτόπων ή ενώσεων	ΝΑΙ
			20.13.14		Παραγωγή καυσίμων στοιχείων (κασετών), που δεν έχουν ακτινοβοληθεί, για πυρηνικούς αντιδραστήρες	ΝΑΙ
		20.13.2			Παραγωγή χημικών στοιχείων π.δ.κ.α.- ανόργανων οξέων και ενώσεων	ΝΑΙ
			20.13.21		Παραγωγή μεταλλοειδών	ΝΑΙ
			20.13.22		Παραγωγή αλογονωμένων ή θειούχων ενώσεων των μη μεταλλικών στοιχείων	ΝΑΙ
			20.13.23		Παραγωγή μετάλλων αλκαλίων ή αλκαλικών γαιών- μετάλλων σπανίων γαιών, σκάνδιου και ύττριου- υδράργυρου	ΝΑΙ
			20.13.24		Παραγωγή υδροχλωρίου- διθεικού οξέως- διφωσφορικού πεντοξειδίου- άλλων ανόργανων οξέων- διοξειδίου του πυρίτιου και του θείου	ΝΑΙ
			20.13.25		Παραγωγή οξειδίων, υδροξειδίων και υπεροξειδίων- υδραζίνης και υδροξυλαμίνης και ανόργανων αλάτων τους	ΝΑΙ
		20.13.3			Παραγωγή αλογονωμένων μετάλλων- υποχλωριωδίων, χλωρικών και υπερχλωρικών	ΝΑΙ
			20.13.31		Παραγωγή αλογονωμένων μετάλλων	ΝΑΙ
			20.13.32		Παραγωγή υποχλωριωδίων, χλωρικών και υπερχλωρικών	ΝΑΙ
		20.13.4			Παραγωγή σουλφιδίων, θειικών αλάτων- νιτρικών, φωσφορικών και ανθρακικών αλάτων	ΝΑΙ
			20.13.41		Παραγωγή σουλφιδίων, θειωδών και θειικών αλάτων	ΝΑΙ
			20.13.42		Παραγωγή φωσφινικών, φωσφονικών, φωσφορικών, πολυφωσφορικών αλάτων και νιτρικών αλάτων (εκτός του κάλιου)	ΝΑΙ
			20.13.43		Παραγωγή ανθρακικών αλάτων	ΝΑΙ
		20.13.5			Παραγωγή αλάτων άλλων μετάλλων	ΝΑΙ
			20.13.51		Παραγωγή αλάτων οξομεταλλικών ή υπεροξομεταλλικών οξέων- κολλοειδών πολύτιμων μετάλλων	ΝΑΙ
			20.13.52		Παραγωγή ανόργανων ενώσεων π.δ.κ.α., συμπεριλαμβανομένου του αποσταγμένου νερού- αμαλαγμάτων, εκτός των αμαλαγμάτων των πολύτιμων μετάλλων	ΝΑΙ
		20.13.6			Παραγωγή άλλων βασικών ανόργανων χημικών ουσιών	ΝΑΙ
			20.13.61		Παραγωγή ισοτόπων π.δ.κ.α. και των ενώσεων τους (συμπεριλαμβανομένου του βαρέως ύδατος)	ΝΑΙ
			20.13.62		Παραγωγή κυανιδίων, οξειδίων των κυανιδίων και σύμπλοκων κυανιδίων- κροτικών, κυανικών και θειοκυανικών αλάτων- πυριτικών αλάτων- βορικών αλάτων- υπερβορικών αλάτων- άλλων αλάτων ανόργανων οξέων ή υπεροξέων	ΝΑΙ
			20.13.63		Παραγωγή υπεροξειδίου του υδρογόνου	ΝΑΙ
			20.13.64		Παραγωγή φωσφιδίων, καρβιδίων, υδριδίων, νιτρίδων, αζιτιδίων, πυριτιδίων και βοριδίων	ΝΑΙ
			20.13.65		Παραγωγή ενώσεων μετάλλων σπάνιων γαιών, ύττριου ή σκάνδιου	ΝΑΙ
			20.13.66		Παραγωγή θείου, με εξαίρεση αυτού που παράγεται με εξάχνωση, με κατακρήμνιση, καθώς και του κολλοειδούς	ΝΑΙ
			20.13.67		Παραγωγή φρυγμένων σιδηροπυριτών	ΝΑΙ
			20.13.68		Παραγωγή πιεζοηλεκτρικού χαλαζία- άλλων συνθετικών ή ανασχηματισμένων πολύτιμων ή ημιπολύτιμων λίθων, ακατέργαστων	ΝΑΙ
		20.13.9			Εργασίες υπεργολαβίας στο πλαίσιο της διαδικασίας παραγωγής άλλων βασικών ανόργανων χημικών ουσιών	ΝΑΙ
			20.13.99		Εργασίες υπεργολαβίας στο πλαίσιο της διαδικασίας παραγωγής άλλων βασικών ανόργανων χημικών ουσιών	ΝΑΙ
	20.14				Παραγωγή άλλων οργανικών βασικών χημικών ουσιών	ΝΑΙ
		20.14.1			Παραγωγή υδρογονανθράκων και παραγώγων τους	ΝΑΙ
			20.14.11		Παραγωγή άκυκλων υδρογονανθράκων	ΝΑΙ
			20.14.12		Παραγωγή κυκλικών υδρογονανθράκων	ΝΑΙ
			20.14.13		Παραγωγή χλωριωμένων παράγωγων άκυκλων υδρογονανθράκων	ΝΑΙ
			20.14.14		Παραγωγή σουλφονωμένων, νιτρωμένων ή νιτρωμένων παράγωγων υδρογονανθράκων, αλογονωμένων ή όχι	ΝΑΙ
			20.14.19		Παραγωγή άλλων παράγωγων υδρογονανθράκων	ΝΑΙ
		20.14.2			Παραγωγή αλκοολών, φαινολών, φαινολοαλκοολών και των αλογονωμένων, σουλφονωμένων, νιτρωμένων ή νιτρωμένων παράγωγων τους- βιομηχανικών λιπαρών αλκοολών	ΝΑΙ
			20.14.21		Παραγωγή βιομηχανικών λιπαρών αλκοολών	ΝΑΙ
			20.14.22		Παραγωγή μονοθενών αλκοολών	ΝΑΙ
			20.14.23		Παραγωγή διολών, πολυαλκοολών, κυκλικών αλκοολών και παραγώγων τους	ΝΑΙ
			20.14.24		Παραγωγή φαινολών- φαινολοαλκοολών και παραγώγων από φαινόλες	ΝΑΙ
		20.14.3			Παραγωγή λιπαρών οξέων μονοκαρβοξυλικών βιομηχανικών- καρβοξυλικών οξέων και των παραγώγων τους	ΝΑΙ
			20.14.31		Παραγωγή λιπαρών οξέων μονοκαρβοξυλικών βιομηχανικών- όξινων λαδιών από εξευγενισμό	ΝΑΙ
			20.14.32		Παραγωγή κορεσμένων ακυκλικών μονοκαρβοξυλικών οξέων και των παραγώγων τους	ΝΑΙ
			20.14.33		Παραγωγή ακόρεστων μονοκαρβοξυλικών, κυκλικών, κυκλικών ή κυκλοτερπενικών ακυκλικών πολυκαρβοξυλικών οξέων και παραγώγων τους	ΝΑΙ
			20.14.34		Παραγωγή αρωματικών πολυκαρβοξυλικών και καρβοξυλικών οξέων με πρόσθετη οξυγονοόχο ομάδα- και των παραγώγων τους, εκτός από το σαλικυλικό οξύ και τα αλάτά του	ΝΑΙ
		20.14.4			Παραγωγή οργανικών ενώσεων με αζωτούχες ομάδες	ΝΑΙ



ΤΟΜΕΙΣ ΚΛΑΔΟΙ NACE	ΤΑΞΕΙΣ NACE	ΚΑΤΗΓΟΡΙΕΣ CPA	ΥΠΟ ΚΑΤΗΓΟΡΙΕΣ CPA	ΕΘΝΙΚΕΣ ΔΡΑΣΤΗΡΙΟΤΗΤΕΣ	ΠΕΡΙΓΡΑΦΗ ΔΡΑΣΤΗΡΙΟΤΗΤΑΣ	RIS;
			20.14.41		Παραγωγή ενώσεων με αμινική ομάδα	ΝΑΙ
			20.14.42		Παραγωγή οξυγονούχων αμινικών ενώσεων, εκτός από τη λυσίνη και το γλουταμινικό οξύ	ΝΑΙ
			20.14.43		Παραγωγή ουρεϊνών- ενώσεων με καρβοξυϊμίδική ομάδα και με νιτρική ομάδα- παραγώγων τους	ΝΑΙ
			20.14.44		Παραγωγή ενώσεων με άλλες αζωτούχες ομάδες	ΝΑΙ
		20.14.5			Παραγωγή οργανικών θειοενώσεων και άλλων οργανο-ανόργανων ενώσεων- ετεροκυκλικών ενώσεων π.δ.κ.α.	ΝΑΙ
			20.14.51		Παραγωγή οργανικών θειοενώσεων και άλλων οργανο-ανόργανων ενώσεων	ΝΑΙ
			20.14.52		Παραγωγή ετεροκυκλικών ενώσεων π.δ.κ.α.- νουκλεϊνικών οξέων και των αλάτων τους	ΝΑΙ
			20.14.53		Παραγωγή φωσφορικών εστέρων και των αλάτων τους ή εστέρων άλλων ανόργανων οξέων (με εξαίρεση εστέρες υπεροξειδίου του υδρογόνου) και των αλάτων τους- και των αλογονωμένων, σουλφονωμένων, νιτρωμένων ή νιτρίδωμένων παραγώγων τους	ΝΑΙ
		20.14.6			Παραγωγή αιθέρων, οργανικών υπεροξειδίων, εποξειδίων, ακεταλών και ημιακεταλών- άλλων οργανικών ενώσεων	ΝΑΙ
			20.14.61		Παραγωγή ενώσεων με αλδεϋδικές ομάδες	ΝΑΙ
			20.14.62		Παραγωγή ενώσεων με κετονικές και κινονικές ομάδες	ΝΑΙ
			20.14.63		Παραγωγή αιθέρων, οργανικών υπεροξειδίων, εποξειδίων, ακεταλών και ημιακεταλών και των παραγώγων τους	ΝΑΙ
			20.14.64		Παραγωγή ενζύμων και άλλων οργανικών ενώσεων π.δ.κ.α.	ΝΑΙ
				20.14.64.01	Παραγωγή τυρομαγιάς	ΝΑΙ
		20.14.7			Παραγωγή διαφόρων οργανικών βασικών χημικών προϊόντων	ΝΑΙ
			20.14.71		Παραγωγή παραγώγων φυτικών προϊόντων ή προϊόντων ρητίνης	ΝΑΙ
				20.14.71.01	Παραγωγή προϊόντων ρητίνης	ΝΑΙ
			20.14.72		Παραγωγή ξυλάνθρακα	
			20.14.73		Παραγωγή ελαίων και άλλων προϊόντων που προέρχονται από την απόσταξη σε υψηλή θερμοκρασία των πιτσών από λιθάνθρακα και παρόμοια προϊόντα	ΝΑΙ
			20.14.74		Παραγωγή μη μετουσιωμένης αιθυλικής αλκοόλης με αποκτημένο αλκοολικό τίτλο που υπερβαίνει το 80 % κατ' όγκο	ΝΑΙ
			20.14.75		Παραγωγή αιθυλικής αλκοόλης και αποσταγμάτων μετουσιωμένων, οποιουδήποτε τίτλου	ΝΑΙ
		20.14.8			Παραγωγή αλκαλικών κατάλοιπων από την κατεργασία του ξυλοπολτού εκτός από το ταλλέλαιο	ΝΑΙ
			20.14.80		Παραγωγή αλκαλικών κατάλοιπων από την κατεργασία του ξυλοπολτού εκτός από το ταλλέλαιο	ΝΑΙ
		20.14.9			Εργασίες υπεργολαβίας στο πλαίσιο της διαδικασίας παραγωγής άλλων οργανικών βασικών χημικών ουσιών	ΝΑΙ
			20.14.99		Εργασίες υπεργολαβίας στο πλαίσιο της διαδικασίας παραγωγής άλλων οργανικών βασικών χημικών ουσιών	ΝΑΙ
	20.15				Παραγωγή λιπασμάτων και αζωτούχων ενώσεων	ΝΑΙ
		20.15.1			Παραγωγή νιτρικού οξέως- σουλφονιτρικών οξέων- αμμωνίας	ΝΑΙ
			20.15.10		Παραγωγή νιτρικού οξέως- σουλφονιτρικών οξέων- αμμωνίας	ΝΑΙ
		20.15.2			Παραγωγή χλωριούχου αμμωνίου- νιτρωδών αλάτων	ΝΑΙ
			20.15.20		Παραγωγή χλωριούχου αμμωνίου- νιτρωδών αλάτων	ΝΑΙ
		20.15.3			Παραγωγή αζωτούχων λιπασμάτων, ορυκτών ή χημικών	ΝΑΙ
			20.15.31		Παραγωγή ουρίας	ΝΑΙ
			20.15.32		Παραγωγή θειικού αμμωνίου	ΝΑΙ
			20.15.33		Παραγωγή νιτρικού αμμωνίου	ΝΑΙ
			20.15.34		Παραγωγή αλάτων διπλών και μειγμάτων νιτρικού ασβέστιου και νιτρικού αμμωνίου	ΝΑΙ
			20.15.35		Παραγωγή μειγμάτων νιτρικού αμμωνίου και ανθρακικού ασβέστιου ή άλλων ανόργανων υλών χωρίς λιπαντικές ικανότητες	ΝΑΙ
			20.15.39		Παραγωγή άλλων αζωτούχων λιπασμάτων και μειγμάτων	ΝΑΙ
		20.15.4			Παραγωγή φωσφορικών λιπασμάτων, ορυκτών ή χημικών	ΝΑΙ
			20.15.41		Παραγωγή υπερφωσφορικών λιπασμάτων	ΝΑΙ
			20.15.49		Παραγωγή άλλων φωσφορικών λιπασμάτων	ΝΑΙ
		20.15.5			Παραγωγή καλιούχων λιπασμάτων, ορυκτών ή χημικών	ΝΑΙ
			20.15.51		Παραγωγή χλωριούχου κάλιου	ΝΑΙ
			20.15.52		Παραγωγή θειικού κάλιου	ΝΑΙ
			20.15.59		Παραγωγή άλλων καλιούχων λιπασμάτων	ΝΑΙ
		20.15.6			Παραγωγή νιτρικού νάτριου	ΝΑΙ
			20.15.60		Παραγωγή νιτρικού νάτριου	ΝΑΙ
			20.15.7		Παραγωγή λιπασμάτων π.δ.κ.α.	ΝΑΙ
			20.15.71		Παραγωγή λιπασμάτων που περιέχουν τρία θρεπτικά στοιχεία: άζωτο, φώσφορο και κάλιο	ΝΑΙ
			20.15.72		Παραγωγή υδρογονορθοφωσφορικού διαμμωνίου (διαμμωνικού φωσφορικού άλατος)	ΝΑΙ
			20.15.73		Παραγωγή μονοαμμωνιακού φωσφορικού άλατος	ΝΑΙ
			20.15.74		Παραγωγή λιπασμάτων που περιέχουν δύο θρεπτικά στοιχεία: άζωτο και φώσφορο	ΝΑΙ
			20.15.75		Παραγωγή λιπασμάτων που περιέχουν δύο θρεπτικά στοιχεία: φώσφορο και κάλιο	ΝΑΙ
			20.15.76		Παραγωγή νιτρικών αλάτων του κάλιου	ΝΑΙ
			20.15.79		Παραγωγή ορυκτών ή χημικών λιπασμάτων που περιέχουν τουλάχιστον δύο θρεπτικά στοιχεία (άζωτο, φώσφορο, κάλιο) π.δ.κ.α.	ΝΑΙ
		20.15.8			Παραγωγή ζωικών ή φυτικών λιπασμάτων π.δ.κ.α.	ΝΑΙ
			20.15.80		Παραγωγή ζωικών ή φυτικών λιπασμάτων π.δ.κ.α.	ΝΑΙ
		20.15.9			Εργασίες υπεργολαβίας στο πλαίσιο της διαδικασίας παραγωγής λιπασμάτων και αζωτούχων ενώσεων	ΝΑΙ
			20.15.99		Εργασίες υπεργολαβίας στο πλαίσιο της διαδικασίας παραγωγής λιπασμάτων και αζωτούχων ενώσεων	ΝΑΙ
	20.16				Παραγωγή πλαστικών σε πρωτογενείς μορφές	ΝΑΙ
		20.16.1			Παραγωγή πολυμερών του αιθυλενίου, σε πρωτογενείς μορφές	ΝΑΙ
			20.16.10		Παραγωγή πολυμερών του αιθυλενίου, σε πρωτογενείς μορφές	ΝΑΙ
		20.16.2			Παραγωγή πολυμερών του στυρόλιου, σε πρωτογενείς μορφές	ΝΑΙ
			20.16.20		Παραγωγή πολυμερών του στυρόλιου, σε πρωτογενείς μορφές	ΝΑΙ



ΤΟΜΕΙΣ ΚΛΑΔΟΙ NACE	ΤΑΞΕΙΣ NACE	ΚΑΤΗΓΟΡΙΕΣ CPA	ΥΠΟ ΚΑΤΗΓΟΡΙΕΣ CPA	ΕΘΝΙΚΕΣ ΔΡΑΣΤΗΡΙΟΤΗΤΕΣ	ΠΕΡΙΓΡΑΦΗ ΔΡΑΣΤΗΡΙΟΤΗΤΑΣ	RIS;
		20.16.3			Παραγωγή πολυμερών του χλωριούχου βινύλιου ή άλλων αλογονωμένων ολεφινών, σε πρωτογενείς μορφές	ΝΑΙ
			20.16.30		Παραγωγή πολυμερών του χλωριούχου βινύλιου ή άλλων αλογονωμένων ολεφινών, σε πρωτογενείς μορφές	ΝΑΙ
				20.16.30.01	Παραγωγή χλωριούχου πολυβινύλιου (PVC)	ΝΑΙ
		20.16.4			Παραγωγή πολυακεταλών, άλλων πολυαιθέρων και ρητινών- εποξειδίων σε πρωτογενείς μορφές- πολυανθρακικών αλάτων, ρητινών- αλκυδίων, πολυεστέρων αλλυλικών και άλλων πολυεστέρων, σε πρωτογενείς μορφές	ΝΑΙ
			20.16.40		Παραγωγή πολυακεταλών, άλλων πολυαιθέρων και ρητινών- εποξειδίων σε πρωτογενείς μορφές- πολυανθρακικών αλάτων, ρητινών- αλκυδίων, πολυεστέρων αλλυλικών και άλλων πολυεστέρων, σε πρωτογενείς μορφές	ΝΑΙ
		20.16.5			Παραγωγή άλλων πλαστικών, σε πρωτογενείς μορφές- ιοντοανταλλακτών	ΝΑΙ
			20.16.51		Παραγωγή πολυμερών του προπυλένιου ή άλλων ολεφινών, σε πρωτογενείς μορφές	ΝΑΙ
			20.16.52		Παραγωγή πολυμερών του οξικού βινύλιου ή άλλων εστέρων και πολυμερών του βινύλιου, σε πρωτογενείς μορφές	ΝΑΙ
			20.16.53		Παραγωγή ακρυλικών πολυμερών, σε πρωτογενείς μορφές	ΝΑΙ
			20.16.54		Παραγωγή πολυαμιδίων, σε πρωτογενείς μορφές	ΝΑΙ
			20.16.55		Παραγωγή ρητινών ουρίας, θειουρίας και μελαμίνης, σε πρωτογενείς μορφές	ΝΑΙ
			20.16.56		Παραγωγή άλλων αμινορητινών, φαινολικών ρητινών και πολυουρεθανών, σε πρωτογενείς μορφές	ΝΑΙ
			20.16.57		Παραγωγή σιλικών, σε πρωτογενείς μορφές	ΝΑΙ
			20.16.59		Παραγωγή άλλων πλαστικών, σε πρωτογενείς μορφές, π.δ.κ.α.	ΝΑΙ
		20.16.9			Εργασίες υπεργολαβίας στο πλαίσιο της διαδικασίας παραγωγής πλαστικών σε πρωτογενείς μορφές	ΝΑΙ
			20.16.99		Εργασίες υπεργολαβίας στο πλαίσιο της διαδικασίας παραγωγής πλαστικών σε πρωτογενείς μορφές	ΝΑΙ
	20.17				Παραγωγή συνθετικού ελαστικού (συνθετικού καουτσούκ) σε πρωτογενείς μορφές	ΝΑΙ
		20.17.1			Παραγωγή συνθετικού ελαστικού (καουτσούκ) σε πρωτογενείς μορφές	ΝΑΙ
			20.17.10		Παραγωγή συνθετικού ελαστικού (καουτσούκ) σε πρωτογενείς μορφές	ΝΑΙ
				20.17.10.01	Παραγωγή ελαστικού για σφραγίδες	ΝΑΙ
			20.17.9		Εργασίες υπεργολαβίας στο πλαίσιο της διαδικασίας παραγωγής συνθετικού ελαστικού (καουτσούκ) σε πρωτογενείς μορφές	ΝΑΙ
			20.17.99		Εργασίες υπεργολαβίας στο πλαίσιο της διαδικασίας παραγωγής συνθετικού ελαστικού (καουτσούκ) σε πρωτογενείς μορφές	ΝΑΙ
20.2					Παραγωγή παρασιτοκτόνων και άλλων αγροχημικών προϊόντων	ΝΑΙ
	20.20				Παραγωγή παρασιτοκτόνων και άλλων αγροχημικών προϊόντων	ΝΑΙ
		20.20.1			Παραγωγή παρασιτοκτόνων και άλλων αγροχημικών προϊόντων	ΝΑΙ
			20.20.11		Παραγωγή εντομοκτόνων	ΝΑΙ
			20.20.12		Παραγωγή ζιζανιοκτόνων	ΝΑΙ
			20.20.13		Παραγωγή ανασχετικών βλάστησης και ρυθμιστών της ανάπτυξης των φυτών	ΝΑΙ
			20.20.14		Παραγωγή απολυμαντικών	ΝΑΙ
			20.20.15		Παραγωγή μυκητοκτόνων	ΝΑΙ
			20.20.19		Παραγωγή λοιπών παρασιτοκτόνων και άλλων αγροχημικών προϊόντων	ΝΑΙ
		20.20.9			Εργασίες υπεργολαβίας στο πλαίσιο της διαδικασίας παραγωγής παρασιτοκτόνων και λοιπών αγροχημικών προϊόντων	ΝΑΙ
			20.20.99		Εργασίες υπεργολαβίας στο πλαίσιο της διαδικασίας παραγωγής παρασιτοκτόνων και λοιπών αγροχημικών προϊόντων	ΝΑΙ
20.3					Παραγωγή χρωμάτων, βερνικιών και παρόμοιων επιχρισμάτων, μελανιών τυπογραφίας και μαστιχών	ΝΑΙ
	20.30				Παραγωγή χρωμάτων, βερνικιών και παρόμοιων επιχρισμάτων, μελανιών τυπογραφίας και μαστιχών	ΝΑΙ
		20.30.1			Παραγωγή χρωμάτων και βερνικιών με βάση πολυμερή	ΝΑΙ
			20.30.11		Παραγωγή χρωμάτων και βερνικιών με βάση ακρυλικά πολυμερή ή πολυμερή του βινύλιου, σε υδατώδες μέσο	ΝΑΙ
			20.30.12		Παραγωγή χρωμάτων και βερνικιών με βάση πολυεστέρες, ακρυλικά πολυμερή ή πολυμερή του βινύλιου, σε μη υδατώδες μέσο- διαλυμάτων	ΝΑΙ
		20.30.2			Παραγωγή άλλων χρωμάτων και βερνικιών και συναφών προϊόντων- καλλιτεχνικών χρωμάτων και τυπογραφικής μελάνης	ΝΑΙ
			20.30.21		Παραγωγή παρασκευασμένων χρωστικών ουσιών, αδιαφανοποιητών και χρωμάτων, υαλωδών σμάτων και επιστρώσεων, επικαλυμμάτων κεραμεικής, υγρών λούστρων και παρόμοιων ειδών- τριμμένου γυαλιού	ΝΑΙ
			20.30.22		Παραγωγή άλλων χρωμάτων και βερνικιών- παρασκευασμένων ξηραντικών	ΝΑΙ
			20.30.23		Παραγωγή χρωμάτων καλλιτεχνών, σπουδαστών ή ζωγράφων επιγραφών, χρωμάτων αλλαγής των αποχρώσεων, χρωμάτων αναψυχής και παρόμοιων ειδών	ΝΑΙ
			20.30.24		Παραγωγή τυπογραφικής μελάνης	ΝΑΙ
		20.30.9			Εργασίες υπεργολαβίας στο πλαίσιο της διαδικασίας παραγωγής χρωμάτων, βερνικιών και παρόμοιων επιχρισμάτων, τυπογραφικής μελάνης και μαστιχών	ΝΑΙ
			20.30.99		Εργασίες υπεργολαβίας στο πλαίσιο της διαδικασίας παραγωγής χρωμάτων, βερνικιών και παρόμοιων επιχρισμάτων, τυπογραφικής μελάνης και μαστιχών	ΝΑΙ
20.4					Παραγωγή σαπουνιών και απορρυπαντικών, προϊόντων καθαρισμού και στίλβωσης, αρωμάτων και παρασκευασμάτων καλλωπισμού	ΝΑΙ
	20.41				Παραγωγή σαπουνιών και απορρυπαντικών, προϊόντων καθαρισμού και στίλβωσης	ΝΑΙ
		20.41.1			Παραγωγή γλυκερίνης	ΝΑΙ
			20.41.10		Παραγωγή γλυκερίνης	ΝΑΙ
		20.41.2			Παραγωγή επιφανειοδραστικών οργανικών ουσιών, εκτός από σαπούνι	ΝΑΙ
			20.41.20		Παραγωγή επιφανειοδραστικών οργανικών ουσιών, εκτός από σαπούνι	ΝΑΙ
		20.41.3			Παραγωγή σαπουνιού, παρασκευασμάτων πλύσης και καθαρισμού	ΝΑΙ
			20.41.31		Παραγωγή σαπουνιού και επιφανειοδραστικών οργανικών προϊόντων και παρασκευασμάτων που χρησιμοποιούνται ως σαπούνι- χαρτιού, βατών, πλημάτων (τσοχών) και μη υφασμένων υφασμάτων, εμπτισιόμενων, επιχρισμένων ή καλυμμένων με σαπούνι ή απορρυπαντικά	ΝΑΙ
				20.41.31.01	Παραγωγή σαπουνιού πολυτελείας	ΝΑΙ
			20.41.32		Παραγωγή απορρυπαντικών και παρασκευασμάτων πλύσης	ΝΑΙ



ΤΟΜΕΙΣ ΚΛΑΔΟΙ NACE	ΤΑΞΕΙΣ NACE	ΚΑΤΗΓΟΡΙΕΣ CPA	ΥΠΟ ΚΑΤΗΓΟΡΙΕΣ CPA	ΕΘΝΙΚΕΣ ΔΡΑΣΤΗΡΙΟΤΗΤΕΣ	ΠΕΡΙΓΡΑΦΗ ΔΡΑΣΤΗΡΙΟΤΗΤΑΣ	RIS;
		20.41.4			Παραγωγή ευωδών παρασκευασμάτων και κεριών	ΝΑΙ
			20.41.41		Παραγωγή παρασκευασμάτων για αρωματισμό ή απόσμηση χώρων	ΝΑΙ
				20.41.41.01	Παραγωγή μοσχολίβανου	ΝΑΙ
			20.41.42		Παραγωγή τεχνητών κεριών και παρασκευασμένων κεριών	ΝΑΙ
			20.41.43		Παραγωγή στυλβωτικών ουσιών και κρεμών, για υποδήματα, έπιπλα, δάπεδα, αμαξώματα, γυαλί ή μέταλλο	ΝΑΙ
				20.41.43.01	Παραγωγή βαφών υποδημάτων	ΝΑΙ
				20.41.43.02	Παραγωγή παρκετίνης	ΝΑΙ
			20.41.44		Παραγωγή πολτών και σκονών καθαρισμού και άλλων προϊόντων καθαρισμού	ΝΑΙ
		20.41.9			Εργασίες υπεργολαβίας στο πλαίσιο της διαδικασίας παραγωγής σαπουνιού και απορρυπαντικών, προϊόντων καθαρισμού και στίλβωσης	ΝΑΙ
			20.41.99		Εργασίες υπεργολαβίας στο πλαίσιο της διαδικασίας παραγωγής σαπουνιού και απορρυπαντικών, προϊόντων καθαρισμού και στίλβωσης	ΝΑΙ
	20.42				Παραγωγή αρωμάτων και παρασκευασμάτων καλλωπισμού	ΝΑΙ
		20.42.1			Παραγωγή αρωμάτων και παρασκευασμάτων καλλωπισμού	ΝΑΙ
			20.42.11		Παραγωγή αρωμάτων και κολονιών	ΝΑΙ
			20.42.12		Παραγωγή παρασκευασμάτων για μακιγιάζ χειλιών και ματιών	ΝΑΙ
			20.42.13		Παραγωγή παρασκευασμάτων για την περιποίηση των χεριών και των ποδιών	ΝΑΙ
			20.42.14		Παραγωγή σκονών (πούδρων) που χρησιμοποιούνται ως καλλυντικά ή για καλλωπισμό	ΝΑΙ
			20.42.15		Παραγωγή παρασκευασμάτων ομορφιάς, μακιγιάζ (make-up) ή φροντίδας του δέρματος (περιλαμβάνονται και τα αντιηλιακά) π.δ.κ.α.	ΝΑΙ
			20.42.16		Παραγωγή σαμπουάν, λακ μαλλιών, παρασκευασμάτων για μόνιμο κατσάρωμα (περμανάντ) ή ίσιωμα μαλλιών	ΝΑΙ
			20.42.17		Παραγωγή λουσίων και άλλων παρασκευασμάτων για τα μαλλιά π.δ.κ.α.	ΝΑΙ
			20.42.18		Παραγωγή παρασκευασμάτων για την υγιεινή του στόματος ή των δοντιών (συμπεριλαμβάνονται οι στερεωτικοί πολτοί και σκόνες) οδοντικού νήματος	ΝΑΙ
			20.42.19		Παραγωγή ξυριστικών παρασκευασμάτων- αποσμητικών και αντιδρωτικών για το σώμα- παρασκευασμάτων για το λουτρό- άλλων αρωμάτων, καλλυντικών ή παρασκευασμάτων καλλωπισμού π.δ.κ.α.	ΝΑΙ
		20.42.9			Εργασίες υπεργολαβίας στο πλαίσιο της διαδικασίας παραγωγής αρωμάτων και παρασκευασμάτων καλλωπισμού	ΝΑΙ
			20.42.99		Εργασίες υπεργολαβίας στο πλαίσιο της διαδικασίας παραγωγής αρωμάτων και παρασκευασμάτων καλλωπισμού	ΝΑΙ
20.5					Παραγωγή άλλων χημικών προϊόντων	ΝΑΙ
	20.51				Παραγωγή εκρηκτικών	ΝΑΙ
		20.51.1			Παραγωγή παρασκευασμένων εκρηκτικών- θρυαλλίδων ασφαλείας- καψουλίων και απλών πυροκροτητών- ειδών ανάφλεξης- ηλεκτρικών πυροκροτητών- πυροτεχνημάτων	ΝΑΙ
			20.51.11		Παραγωγή προωθητικής πυρίτιδας και παρασκευασμένων εκρηκτικών	ΝΑΙ
			20.51.12		Παραγωγή θρυαλλίδων ασφαλείας- πυραγωγών σχοινίων- καψουλίων- ειδών ανάφλεξης- ηλεκτρικών πυροκροτητών	ΝΑΙ
			20.51.13		Παραγωγή πυροτεχνημάτων	ΝΑΙ
			20.51.14		Παραγωγή φωτοβολίδων, πυραύλων δημιουργίας βροχής, σημάτων ομίχλης και άλλων πυροτεχνικών ειδών (εξαιρουμένων των πυροτεχνημάτων)	ΝΑΙ
		20.51.2			Παραγωγή σπέρτων	ΝΑΙ
			20.51.20		Παραγωγή σπέρτων	ΝΑΙ
		20.51.9			Εργασίες υπεργολαβίας στο πλαίσιο της διαδικασίας παραγωγής εκρηκτικών	ΝΑΙ
			20.51.99		Εργασίες υπεργολαβίας στο πλαίσιο της διαδικασίας παραγωγής εκρηκτικών	ΝΑΙ
	20.52				Παραγωγή διαφόρων τύπων κόλλας	ΝΑΙ
		20.52.1			Παραγωγή κολλών	ΝΑΙ
			20.52.10		Παραγωγή κολλών	ΝΑΙ
				20.52.10.01	Παραγωγή αμυλόκολλας και παρόμοιων ειδών	ΝΑΙ
				20.52.10.02	Παραγωγή γόμας και παρόμοιων ειδών	ΝΑΙ
		20.52.9			Εργασίες υπεργολαβίας στο πλαίσιο της διαδικασίας παραγωγής κολλών	ΝΑΙ
			20.52.99		Εργασίες υπεργολαβίας στο πλαίσιο της διαδικασίας παραγωγής κολλών	ΝΑΙ
	20.53				Παραγωγή αιθέριων ελαίων	ΝΑΙ
		20.53.1			Παραγωγή αιθέριων ελαίων	ΝΑΙ
			20.53.10		Παραγωγή αιθέριων ελαίων	ΝΑΙ
		20.53.9			Εργασίες υπεργολαβίας στο πλαίσιο της διαδικασίας παραγωγής αιθέριων ελαίων	ΝΑΙ
			20.53.99		Εργασίες υπεργολαβίας στο πλαίσιο της διαδικασίας παραγωγής αιθέριων ελαίων	ΝΑΙ
	20.59				Παραγωγή άλλων χημικών προϊόντων π.δ.κ.α.	ΝΑΙ
		20.59.1			Παραγωγή φωτογραφικών πλακιδίων, φιλμ και φιλμ στιγμιαίας εκτύπωσης- χημικών παρασκευασμάτων και αμιγών προϊόντων για φωτογραφική χρήση	ΝΑΙ
			20.59.11		Παραγωγή φωτογραφικών πλακιδίων, φιλμ και φιλμ στιγμιαίας εκτύπωσης, ευαίσθητοποιημένων μη εκτεθειμένων- φωτογραφικού χαρτιού	ΝΑΙ
			20.59.12		Παραγωγή ευαίσθητοποιημένων γαλακτωμάτων για φωτογραφικές χρήσεις- χημικών παρασκευασμάτων για φωτογραφικές χρήσεις π.δ.κ.α.	ΝΑΙ
		20.59.2			Παραγωγή χημικά τροποποιημένων ζωικών ή φυτικών λιπών και ελαίων- μη βρώσιμων μειγμάτων ζωικών ή φυτικών λιπών ή ελαίων	ΝΑΙ
			20.59.20		Παραγωγή χημικά τροποποιημένων ζωικών ή φυτικών λιπών και ελαίων- μη βρώσιμων μειγμάτων ζωικών ή φυτικών λιπών ή ελαίων	ΝΑΙ
				20.59.20.01	Παραγωγή χημικά τροποποιημένου πυρηνέλαιου	ΝΑΙ
		20.59.3			Παραγωγή μελάνης γραφής ή σχεδίασης και άλλων μελανιών	ΝΑΙ
			20.59.30		Παραγωγή μελάνης γραφής ή σχεδίασης και άλλων μελανιών	ΝΑΙ
		20.59.4			Παραγωγή λιπαντικών παρασκευασμάτων- πρόσθετων υλών- αντιψυκτικών παρασκευασμάτων	ΝΑΙ
			20.59.41		Παραγωγή λιπαντικών παρασκευασμάτων	ΝΑΙ
			20.59.42		Παραγωγή αντικροτικών παρασκευασμάτων- πρόσθετων υλών για ορυκτέλαια και παρόμοια προϊόντα	ΝΑΙ



ΤΟΜΕΙΣ ΚΛΑΔΟΙ NACE	ΤΑΞΕΙΣ NACE	ΚΑΤΗΓΟΡΙΕΣ CPA	ΥΠΟ ΚΑΤΗΓΟΡΙΕΣ CPA	ΕΘΝΙΚΕΣ ΔΡΑΣΤΗΡΙΟΤΗΤΕΣ	ΠΕΡΙΓΡΑΦΗ ΔΡΑΣΤΗΡΙΟΤΗΤΑΣ	RIS;
			20.59.43		Παραγωγή υγρών για υδραυλικά φρένα- αντιψυκτικών παρασκευασμάτων και παρασκευασμένων αποπαγωγικών υγρών	ΝΑΙ
		20.59.5			Παραγωγή διαφόρων χημικών προϊόντων	ΝΑΙ
			20.59.51		Παραγωγή πεπτονών, άλλων πρωτεϊνικών ουσιών και των παραγώγων τους π.δ.κ.α.- σκόνης επεξεργασίας δέρματος	ΝΑΙ
			20.59.52		Παραγωγή πολτών προπλασμάτων- οδοντιατρικού κηρού και άλλων παρασκευασμάτων για χρήση στην οδοντιατρική με βάση το γύψο, παρασκευασμάτων και γομώνσεων για πυροσβεστήρες- παρασκευασμένων μέσων καλλέργειας για την ανάπτυξη μικροοργανισμών- σύνθετων διαγνωστικών ή εργαστηριακών αντιδραστηρίων π.δ.κ.α.	ΝΑΙ
				20.59.52.01	Παραγωγή πλαστελίνης	ΝΑΙ
			20.59.53		Παραγωγή χημικών στοιχείων σε μορφή δίσκου και ενώσεων που έχουν υποστεί χημική κατεργασία για χρήση στην ηλεκτρονική	ΝΑΙ
			20.59.54		Παραγωγή ενεργού άνθρακα	ΝΑΙ
			20.59.55		Παραγωγή υλικών τελειοποίησης (φινιρίσματος), φορέων βαφής που επιταχύνουν τη βαφή ή στερεοποιούν τις βαφές και παρόμοιων προϊόντων	ΝΑΙ
			20.59.56		Παραγωγή παρασκευασμάτων καθαρισμού- συλλυττασμάτων- παρασκευασμένων επιταχυντών βουλκανισμού- πλαστικοποιητικών και σταθεροποιητικών ενώσεων για ελαστικό ή πλαστικό- καταλυτικών παρασκευασμάτων π.δ.κ.α.- μεικτού αλκυλοβενζόλιου και αλκυλοναφθαλένιου π.δ.κ.α.	ΝΑΙ
			20.59.57		Παραγωγή συνθετικών παρασκευασμένων για καλούπια ή πυρήνες χυτηρίου	ΝΑΙ
			20.59.59		Παραγωγή διαφόρων άλλων χημικών προϊόντων π.δ.κ.α.	ΝΑΙ
				20.59.59.01	Παραγωγή βιοαερίου από αγροτικές πρώτες ύλες	ΝΑΙ
				20.59.59.02	Παραγωγή βιοκαυσίμων (στερεών, υγρών ή αέριων)	ΝΑΙ
				20.59.59.03	Παραγωγή υγρών αναπλήρωσης ηλεκτρονικών ταιγάρων	ΝΑΙ
		20.59.6			Παραγωγή ζελατίνων και παράγωγων ζελατίνων, περιλαμβανομένων των γαλακτοαλβουμινών	ΝΑΙ
		20.59.60			Παραγωγή ζελατίνων και παράγωγων ζελατίνων, περιλαμβανομένων των γαλακτοαλβουμινών	ΝΑΙ
		20.59.9			Εργασίες υπεργολαβίας στο πλαίσιο της διαδικασίας παραγωγής άλλων χημικών προϊόντων π.δ.κ.α.	ΝΑΙ
		20.59.99			Εργασίες υπεργολαβίας στο πλαίσιο της διαδικασίας παραγωγής άλλων χημικών προϊόντων π.δ.κ.α.	ΝΑΙ
20.6					Παραγωγή μη φυσικών ινών	ΝΑΙ
	20.60				Παραγωγή μη φυσικών ινών	ΝΑΙ
		20.60.1			Παραγωγή συνθετικών ινών	ΝΑΙ
			20.60.11		Παραγωγή συνθετικών συνεχών και ασυνεχών ινών, μη λαναρισμένων ή χτενισμένων	ΝΑΙ
			20.60.12		Παραγωγή ινών υψηλής αντοχής από πολυαμίδια και πολυεστέρες	ΝΑΙ
			20.60.13		Παραγωγή άλλων συνθετικών ινών, απλών	ΝΑΙ
			20.60.14		Παραγωγή συνθετικών μονόιων νημάτων- λωρίδων και παρόμοιων ειδών, από συνθετικά υφαντικά υλικά	ΝΑΙ
			20.60.2		Παραγωγή τεχνητών ινών	ΝΑΙ
			20.60.21		Παραγωγή τεχνητών συνεχών και ασυνεχών ινών, μη λαναρισμένων ή χτενισμένων	ΝΑΙ
			20.60.22		Παραγωγή ινών υψηλής αντοχής από βισκόζη	ΝΑΙ
			20.60.23		Παραγωγή άλλων τεχνητών ινών, απλών	ΝΑΙ
			20.60.24		Παραγωγή τεχνητών μονόιων νημάτων- λωρίδων και παρόμοιων ειδών από τεχνητά υφαντικά υλικά	ΝΑΙ
		20.60.9			Εργασίες υπεργολαβίας στο πλαίσιο της διαδικασίας παραγωγής τεχνητών ινών	ΝΑΙ
		20.60.99			Εργασίες υπεργολαβίας στο πλαίσιο της διαδικασίας παραγωγής τεχνητών ινών	ΝΑΙ
21					Παραγωγή βασικών φαρμακευτικών προϊόντων και φαρμακευτικών σκευασμάτων	ΝΑΙ
21.1					Παραγωγή βασικών φαρμακευτικών προϊόντων	ΝΑΙ
	21.10				Παραγωγή βασικών φαρμακευτικών προϊόντων	ΝΑΙ
		21.10.1			Παραγωγή σαλικυλικού οξέως, Ο-ακετυλοσαλικυλικού οξέως, των αλάτων και των εστέρων τους	ΝΑΙ
			21.10.10		Παραγωγή σαλικυλικού οξέως, Ο-ακετυλοσαλικυλικού οξέως, των αλάτων και των εστέρων τους	ΝΑΙ
		21.10.2			Παραγωγή λυσίνης, γλουταμινικού οξέως και των αλάτων τους- αλάτων και υδροξειδίων του τεταρτοταγούς αμμώνιου- φωσφοραμινολιπιδίων- αμιδίων και των παραγώγων τους καθώς και των αλάτων τους	ΝΑΙ
			21.10.20		Παραγωγή λυσίνης, γλουταμινικού οξέως και των αλάτων τους- αλάτων και υδροξειδίων του τεταρτοταγούς αμμώνιου- φωσφοραμινολιπιδίων- αμιδίων και των παραγώγων τους καθώς και των αλάτων τους	ΝΑΙ
		21.10.3			Παραγωγή λακτονών π.δ.κ.α., ετεροκυκλικών ενώσεων μόνο με ετεροάτομο(α) του αζώτου, που περιέχουν στη δομή τους μη συνενωμένο δακτύλιο πυραζόλιου ή τριαζίνης, δακτύλιο πυριμιδίνης, πιπεραζίνης ή σύστημα δακτυλίων φαινοθειαζίνης χωρίς άλλες συνενώσεις- υδατοίης και των παραγώγων της- σουλφοναμίδων	ΝΑΙ
			21.10.31		Παραγωγή λακτονών π.δ.κ.α., ετεροκυκλικών ενώσεων μόνο με ετεροάτομο(α) του αζώτου, που περιέχουν στη δομή τους μη συνενωμένο δακτύλιο πυραζόλιου ή τριαζίνης, δακτύλιο πυριμιδίνης, πιπεραζίνης ή σύστημα δακτυλίων φαινοθειαζίνης χωρίς άλλες συνενώσεις- υδατοίης και των παραγώγων της	ΝΑΙ
			21.10.32		Παραγωγή σουλφοναμίδων	ΝΑΙ
		21.10.4			Παραγωγή σακχάρων, χημικά καθαρών, π.δ.κ.α.- αιθέρων και εστέρων σακχάρων και των αλάτων τους π.δ.κ.α.	ΝΑΙ
			21.10.40		Παραγωγή σακχάρων, χημικά καθαρών, π.δ.κ.α.- αιθέρων και εστέρων σακχάρων και των αλάτων τους π.δ.κ.α.	ΝΑΙ
		21.10.5			Παραγωγή προβιταμινών, βιταμινών και ορμονών- γλυκοζιτών και φυτικών αλκαλοειδών και παραγώγων τους- αντιβιοτικών	ΝΑΙ
			21.10.51		Παραγωγή προβιταμινών, βιταμινών και των παραγώγων τους	ΝΑΙ
			21.10.52		Παραγωγή ορμονών και των παραγώγων τους- άλλων στεροειδών, που χρησιμοποιούνται κυρίως ως ορμόνες	ΝΑΙ
			21.10.53		Παραγωγή γλυκοζιτών, φυτικών αλκαλοειδών, των αλάτων, των αιθέρων, των εστέρων και άλλων παραγώγων τους	ΝΑΙ
			21.10.54		Παραγωγή αντιβιοτικών	ΝΑΙ
		21.10.6			Παραγωγή αδένων και άλλων οργάνων- εκχυλισμάτων τους και άλλων ανθρώπων ή ζωικών ουσιών π.δ.κ.α.	ΝΑΙ
			21.10.60		Παραγωγή αδένων και άλλων οργάνων- εκχυλισμάτων τους και άλλων ανθρώπων ή ζωικών ουσιών π.δ.κ.α.	ΝΑΙ
		21.10.9			Εργασίες υπεργολαβίας στο πλαίσιο της διαδικασίας παραγωγής φαρμακευτικών προϊόντων	ΝΑΙ
			21.10.99		Εργασίες υπεργολαβίας στο πλαίσιο της διαδικασίας παραγωγής φαρμακευτικών προϊόντων	ΝΑΙ
21.2					Παραγωγή φαρμακευτικών σκευασμάτων	ΝΑΙ
	21.20				Παραγωγή φαρμακευτικών σκευασμάτων	ΝΑΙ



ΤΟΜΕΙΣ ΚΛΑΔΟΙ NACE	ΤΑΞΕΙΣ NACE	ΚΑΤΗΓΟΡΙΕΣ CPA	ΥΠΟ ΚΑΤΗΓΟΡΙΕΣ CPA	ΕΘΝΙΚΕΣ ΔΡΑΣΤΗΡΙΟΤΗΤΕΣ	ΠΕΡΙΓΡΑΦΗ ΔΡΑΣΤΗΡΙΟΤΗΤΑΣ	RIS;
		21.20.1			Παραγωγή φαρμάκων	ΝΑΙ
			21.20.11		Παραγωγή φαρμάκων, που περιέχουν πενικιλίνες ή άλλα αντιβιοτικά	ΝΑΙ
			21.20.12		Παραγωγή φαρμάκων, που περιέχουν ορμόνες, αλλά όχι αντιβιοτικά	ΝΑΙ
			21.20.13		Παραγωγή φαρμάκων, που περιέχουν αλκαλοειδή ή παράγωγά τους, αλλά όχι ορμόνες ή αντιβιοτικά	ΝΑΙ
		21.20.2			Παραγωγή άλλων φαρμακευτικών σκευασμάτων	ΝΑΙ
			21.20.21		Παραγωγή αντισωμών και εμβολίων	ΝΑΙ
			21.20.22		Παραγωγή χημικών αντισυλληπτικών παρασκευασμάτων με βάση ορμόνες ή σπερματοκτόνα	ΝΑΙ
			21.20.23		Παραγωγή διαγνωστικών αντιδραστηρίων και άλλων φαρμακευτικών σκευασμάτων	ΝΑΙ
			21.20.24		Παραγωγή συγκολλητικών επιδέσμων, χειρουργικών ραμμάτων και παρόμοιων υλικών· κοιτών πρώτων βοηθειών	ΝΑΙ
		21.20.9			Εργασίες υπεργολαβίας στο πλαίσιο της διαδικασίας παραγωγής φαρμακευτικών σκευασμάτων	ΝΑΙ
			21.20.99		Εργασίες υπεργολαβίας στο πλαίσιο της διαδικασίας παραγωγής φαρμακευτικών σκευασμάτων	ΝΑΙ
22					Κατασκευή προϊόντων από ελαστικό (καουτσούκ) και πλαστικές ύλες	ΝΑΙ
22.1					Κατασκευή προϊόντων από ελαστικό (καουτσούκ)	ΝΑΙ
	22.11				Κατασκευή επισώτρων (ελαστικών οχημάτων) και σωλήνων από καουτσούκ· αναγώμωση και ανακατασκευή επισώτρων (ελαστικών οχημάτων) από καουτσούκ	ΝΑΙ
		22.11.1			Κατασκευή καινούργιων επισώτρων (ελαστικών οχημάτων) και σωλήνων (αεροθαλάμων)	ΝΑΙ
			22.11.11		Κατασκευή καινούργιων επισώτρων (ελαστικών οχημάτων) με πεπιεσμένο αέρα, από καουτσούκ, που χρησιμοποιούνται στα οχήματα με κινητήρα	ΝΑΙ
			22.11.12		Κατασκευή καινούργιων επισώτρων (ελαστικών οχημάτων) με πεπιεσμένο αέρα, από καουτσούκ, που χρησιμοποιούνται στις μοτοσυκλέτες ή στα ποδήλατα	ΝΑΙ
			22.11.13		Κατασκευή καινούργιων επισώτρων (ελαστικών οχημάτων) με πεπιεσμένο αέρα, από καουτσούκ, που χρησιμοποιούνται στα λεωφορεία, στα φορτηγά ή στα αεροσκάφη	ΝΑΙ
			22.11.14		Κατασκευή αγροτικών επισώτρων· άλλων καινούργιων επισώτρων (ελαστικών οχημάτων) με πεπιεσμένο αέρα, από καουτσούκ	ΝΑΙ
			22.11.15		Κατασκευή εσωτερικών σωλήνων (αεροθαλάμων), συμπαγών ή ημισυμπαγών (κοιλών) επισώτρων (ελαστικών οχημάτων), εύκολα αντικαταστώμενων πελμάτων επισώτρων και εσωτερικών προστατευτικών ταινιών επισώτρων, από καουτσούκ	ΝΑΙ
			22.11.16		Κατασκευή ειδών καθορισμένης μορφής για την αναγώμωση επισώτρων (ελαστικών οχημάτων)	ΝΑΙ
		22.11.2			Κατασκευή αναγομωμένων επισώτρων (ελαστικών οχημάτων) με πεπιεσμένο αέρα, από καουτσούκ	ΝΑΙ
			22.11.20		Κατασκευή αναγομωμένων επισώτρων (ελαστικών οχημάτων) με πεπιεσμένο αέρα, από καουτσούκ	ΝΑΙ
		22.11.9			Εργασίες υπεργολαβίας στο πλαίσιο της διαδικασίας παραγωγής ελαστικών επισώτρων (ελαστικών οχημάτων) και σωλήνων (αεροθαλάμων)· αναγώμωση και ανακατασκευή επισώτρων από καουτσούκ	ΝΑΙ
			22.11.99		Εργασίες υπεργολαβίας στο πλαίσιο της διαδικασίας παραγωγής ελαστικών επισώτρων (ελαστικών οχημάτων) και σωλήνων (αεροθαλάμων)· αναγώμωση και ανακατασκευή επισώτρων από καουτσούκ	ΝΑΙ
	22.19				Κατασκευή άλλων προϊόντων από ελαστικό (καουτσούκ)	ΝΑΙ
		22.19.1			Κατασκευή αναγεννημένου ελαστικού σε πρωτογενείς μορφές ή πλάκες, φύλλα ή λωρίδες	ΝΑΙ
			22.19.10		Κατασκευή αναγεννημένου ελαστικού σε πρωτογενείς μορφές ή πλάκες, φύλλα ή λωρίδες	ΝΑΙ
			22.19.2		Κατασκευή μη βουλκανισμένου ελαστικού και ειδών του· βουλκανισμένου ελαστικού, εκτός του σκληρού ελαστικού, σε νήματα, σχοινιά, πλάκες, φύλλα, λωρίδες, ράβδους και καθορισμένες μορφές	ΝΑΙ
			22.19.20		Κατασκευή μη βουλκανισμένου ελαστικού και ειδών του· βουλκανισμένου ελαστικού, εκτός του σκληρού ελαστικού, σε νήματα, σχοινιά, πλάκες, φύλλα, λωρίδες, ράβδους και καθορισμένες μορφές	ΝΑΙ
			22.19.3		Κατασκευή αγωγών, σωλήνων και μάνικων, από βουλκανισμένο ελαστικό εκτός του σκληρού ελαστικού	ΝΑΙ
			22.19.30		Κατασκευή αγωγών, σωλήνων και μάνικων, από βουλκανισμένο ελαστικό εκτός του σκληρού ελαστικού	ΝΑΙ
			22.19.4		Κατασκευή μιάντων μεταφοράς ή μετάδοσης της κίνησης, από βουλκανισμένο ελαστικό	ΝΑΙ
			22.19.40		Κατασκευή μιάντων μεταφοράς ή μετάδοσης της κίνησης, από βουλκανισμένο ελαστικό	ΝΑΙ
			22.19.5		Κατασκευή ελαστικοποιημένων υφασμάτων, εκτός από πλέγματα ενίσχυσης (λινά) επισώτρων (ελαστικών οχημάτων)	ΝΑΙ
			22.19.50		Κατασκευή ελαστικοποιημένων υφασμάτων, εκτός από πλέγματα ενίσχυσης (λινά) επισώτρων (ελαστικών οχημάτων)	ΝΑΙ
			22.19.6		Κατασκευή ειδών και εξαρτημάτων ένδυσης, από βουλκανισμένο ελαστικό, εκτός του σκληρού ελαστικού	ΝΑΙ
			22.19.60		Κατασκευή ειδών και εξαρτημάτων ένδυσης, από βουλκανισμένο ελαστικό, εκτός του σκληρού ελαστικού	ΝΑΙ
			22.19.7		Κατασκευή ειδών από βουλκανισμένο ελαστικό π.δ.κ.α· σκληρού ελαστικού· αντικειμένων από σκληρυμένο καουτσούκ	ΝΑΙ
			22.19.71		Κατασκευή ειδών υγιεινής ή φαρμακευτικών ειδών (συμπεριλαμβάνονται τα θήλαστρα), από βουλκανισμένο ελαστικό, εκτός του σκληρού ελαστικού	ΝΑΙ
			22.19.72		Κατασκευή επενδύσεων δαπέδων και πατακιών, από βουλκανισμένο ελαστικό, εκτός του κυτταρινειδούς	ΝΑΙ
			22.19.73		Κατασκευή άλλων ειδών από βουλκανισμένο ελαστικό π.δ.κ.α· σκληρού ελαστικού σε όλες τις μορφές και είδη του· επενδύσεων δαπέδου και πατακιών από βουλκανισμένο κυψελώδες ελαστικό	ΝΑΙ
				22.19.73.01	Κατασκευή αυτοκόλλητων υφασμάτων ταινιών εμποτισμένων με καουτσούκ	ΝΑΙ
			22.19.9		Εργασίες υπεργολαβίας στο πλαίσιο της διαδικασίας παραγωγής άλλων προϊόντων από ελαστικό (καουτσούκ)	ΝΑΙ
			22.19.99		Εργασίες υπεργολαβίας στο πλαίσιο της διαδικασίας παραγωγής άλλων προϊόντων από ελαστικό (καουτσούκ)	ΝΑΙ
22.2					Κατασκευή πλαστικών προϊόντων	ΝΑΙ
	22.21				Κατασκευή πλαστικών πλακών, φύλλων, σωλήνων και καθορισμένων μορφών	ΝΑΙ
		22.21.1			Κατασκευή μονώνων νημάτων στα οποία η μεγαλύτερη διάσταση της εγκάρσιας τομής υπερβαίνει το 1 mm, σε ράβδους κάθε είδους και καθορισμένες μορφές, από πλαστικές ύλες	ΝΑΙ
			22.21.10		Κατασκευή μονώνων νημάτων στα οποία η μεγαλύτερη διάσταση της εγκάρσιας τομής υπερβαίνει το 1 mm, σε ράβδους κάθε είδους και καθορισμένες μορφές, από πλαστικές ύλες	ΝΑΙ
			22.21.2		Κατασκευή αγωγών, σωλήνων και μάνικων, καθώς και εξαρτημάτων τους, από πλαστικές ύλες	ΝΑΙ
			22.21.21		Κατασκευή τεχνητών εντέρων (αλλαντοποιίας) από σκληρυμένες πρωτεΐνες ή από κυτταρινικές ύλες· αγωγών, σωλήνων και μάνικων, άκαμπτων, από πλαστικές ύλες	ΝΑΙ
			22.21.29		Κατασκευή άλλων αγωγών, σωλήνων, μάνικων και εξαρτημάτων τους, από πλαστικές ύλες	ΝΑΙ
				22.21.29.01	Κατασκευή πλαστικών εξαρτημάτων άρδευσης και αποχέτευσης	ΝΑΙ





ΤΟΜΕΙΣ ΚΛΑΔΟΙ NACE	ΤΑΞΕΙΣ NACE	ΚΑΤΗΓΟΡΙΕΣ CPA	ΥΠΟ ΚΑΤΗΓΟΡΙΕΣ CPA	ΕΘΝΙΚΕΣ ΔΡΑΣΤΗΡΙΟΤΗΤΕΣ	ΠΕΡΙΓΡΑΦΗ ΔΡΑΣΤΗΡΙΟΤΗΤΑΣ	RIS;
		22.21.3			Κατασκευή πλακών, φύλλων, μεμβρανών, λεπτών φύλλων και λωρίδων από πλαστικές ύλες, που δεν είναι ενισχυμένες ή κατά παρόμοιο τρόπο συνδυασμένες με άλλα υλικά	ΝΑΙ
			22.21.30		Κατασκευή πλακών, φύλλων, μεμβρανών, λεπτών φύλλων και λωρίδων από πλαστικές ύλες, που δεν είναι ενισχυμένες ή κατά παρόμοιο τρόπο συνδυασμένες με άλλα υλικά	ΝΑΙ
				22.21.30.01	Κατασκευή ακρυλικών φύλλων (plexi-glass), που δεν είναι ενισχυμένα	ΝΑΙ
				22.21.30.02	Κατασκευή μονωτικών υλικών από πλαστικές ύλες	ΝΑΙ
		22.21.4			Κατασκευή άλλων πλακών, φύλλων, μεμβρανών, λεπτών φύλλων και λωρίδων από πλαστικές ύλες	ΝΑΙ
			22.21.41		Κατασκευή άλλων πλακών, φύλλων, μεμβρανών, λεπτών φύλλων και λωρίδων από πλαστικές ύλες, κυψελώδεις	ΝΑΙ
			22.21.42		Κατασκευή άλλων πλακών, φύλλων, μεμβρανών, λεπτών φύλλων και λωρίδων από πλαστικές ύλες, μη κυψελώδεις	ΝΑΙ
		22.21.9			Εργασίες υπεργολαβίας στο πλαίσιο της διαδικασίας παραγωγής πλαστικών πλακών, φύλλων, αγωγών και καθορισμένων μορφών	ΝΑΙ
			22.21.99		Εργασίες υπεργολαβίας στο πλαίσιο της διαδικασίας παραγωγής πλαστικών πλακών, φύλλων, αγωγών και καθορισμένων μορφών	ΝΑΙ
	22.22				Κατασκευή πλαστικών ειδών συσκευασίας	ΝΑΙ
		22.22.1			Κατασκευή πλαστικών ειδών συσκευασίας	ΝΑΙ
			22.22.11		Κατασκευή σάκων και τσαντών (συμπεριλαμβάνονται και τα χωνιά), από πολυμερή του αιθυλενίου	ΝΑΙ
				22.22.11.01	Κατασκευή πλαστικών αλευρόσακων και παρόμοιων ειδών από πολυμερή του αιθυλενίου	ΝΑΙ
			22.22.12		Κατασκευή σάκων και τσαντών (συμπεριλαμβάνονται και τα χωνιά), από άλλες πλαστικές ύλες εκτός από πολυμερή του αιθυλενίου	ΝΑΙ
				22.22.12.01	Κατασκευή πλαστικών αλευρόσακων και παρόμοιων ειδών από άλλες πλαστικές ύλες (εκτός του αιθυλενίου)	ΝΑΙ
			22.22.13		Κατασκευή κουτιών, θηκών, κιβωτίων και παρόμοιων ειδών από πλαστικές ύλες	ΝΑΙ
			22.22.14		Κατασκευή νταμιτζάνων, μπουκαλιών, φιαλών, και παρόμοιων ειδών από πλαστικές ύλες	ΝΑΙ
			22.22.19		Κατασκευή άλλων πλαστικών ειδών συσκευασίας	ΝΑΙ
				22.22.19.01	Κατασκευή πλαστικών σωληναρίων	ΝΑΙ
		22.22.9			Εργασίες υπεργολαβίας στο πλαίσιο της διαδικασίας παραγωγής πλαστικών ειδών συσκευασίας	ΝΑΙ
			22.22.99		Εργασίες υπεργολαβίας στο πλαίσιο της διαδικασίας παραγωγής πλαστικών ειδών συσκευασίας	ΝΑΙ
	22.23				Κατασκευή πλαστικών οικοδομικών υλικών	ΝΑΙ
		22.23.1			Κατασκευή πλαστικών οικοδομικών ειδών- λινόταπητών και σκληρών μη πλαστικών επενδύσεων δαπέδου	ΝΑΙ
			22.23.11		Κατασκευή επενδύσεων δαπέδων, τοίχων ή οροφών από πλαστικές ύλες, σε ρολά ή υπό μορφή πλακιδίων	ΝΑΙ
				22.23.11.01	Κατασκευή ψηφιδωτών επενδύσεων από πλαστικές ύλες	ΝΑΙ
			22.23.12		Κατασκευή μπανιέρων, νιπτήρων, λεκανών και των καλυμμάτων τους, καζανακίων και παρόμοιων ειδών υγιεινής από πλαστικές ύλες	ΝΑΙ
				22.23.12.01	Κατασκευή ειδών υγιεινής από πολυεστέρα	ΝΑΙ
			22.23.13		Κατασκευή ταμιευτήρων, δεξαμενών, κάδων και παρόμοιων δοχείων, χωρητικότητας > 300 lt από πλαστικές ύλες	ΝΑΙ
			22.23.14		Κατασκευή πορτών, παράθυρων και πλαισίων, καθώς και κατωφλίων για πόρτες- παραθυρόφυλλων, ρολών και παρόμοιων ειδών και μερών τους από πλαστικές ύλες	ΝΑΙ
				22.23.14.01	Κατασκευή σκιάστρων και ρολών από πλαστικές ύλες	ΝΑΙ
			22.23.15		Κατασκευή λινόταπητών και σκληρών μη πλαστικών επενδύσεων δαπέδου, π.χ. εύκαμπτων επενδύσεων δαπέδου, όπως δαπέδων βινύλιου κλπ	ΝΑΙ
			22.23.19		Κατασκευή πλαστικών οικοδομικών ειδών π.δ.κ.α.	ΝΑΙ
		22.23.2			Κατασκευή προκατασκευασμένων κτιρίων από πλαστικές ύλες	ΝΑΙ
			22.23.20		Κατασκευή προκατασκευασμένων κτιρίων από πλαστικές ύλες	ΝΑΙ
		22.23.9			Εργασίες υπεργολαβίας στο πλαίσιο της διαδικασίας παραγωγής οικοδομικών ειδών από πλαστικές ύλες	ΝΑΙ
			22.23.99		Εργασίες υπεργολαβίας στο πλαίσιο της διαδικασίας παραγωγής οικοδομικών ειδών από πλαστικές ύλες	ΝΑΙ
	22.29				Κατασκευή άλλων πλαστικών προϊόντων	ΝΑΙ
			22.29.1		Κατασκευή ενδυμάτων και εξαρτημάτων ενδυμασίας (περιλαμβάνονται και τα γάντια), από πλαστικές ύλες	ΝΑΙ
			22.29.10		Κατασκευή ενδυμάτων και εξαρτημάτων ενδυμασίας (περιλαμβάνονται και τα γάντια), από πλαστικές ύλες	ΝΑΙ
				22.29.10.01	Κατασκευή πλαστικών γαντιών	ΝΑΙ
			22.29.2		Κατασκευή άλλων πλαστικών προϊόντων π.δ.κ.α.	ΝΑΙ
			22.29.21		Κατασκευή αυτοκόλλητων πλακών, φύλλων, μεμβρανών, λεπτών φύλλων, ταινιών, λωρίδων και άλλων επίπεδων μορφών από πλαστικές ύλες, σε ρολά πλάτους <= 20cm	ΝΑΙ
			22.29.22		Κατασκευή άλλων αυτοκόλλητων πλακών, φύλλων, ταινιών, λουρίδων, μεμβρανών και άλλων επίπεδων μορφών, αυτοκόλλητων από πλαστικές ύλες	ΝΑΙ
			22.29.23		Κατασκευή επιτραπέζιων σκευών, μαγειρικών σκευών, άλλων οικιακών ειδών και ειδών καλλωπισμού από πλαστικές ύλες	ΝΑΙ
			22.29.24		Κατασκευή μερών π.δ.κ.α. για λαμπτήρες και εξαρτήματα φωτισμού, για φωτεινές πινακίδες και για παρόμοια είδη, από πλαστικές ύλες	ΝΑΙ
			22.29.25		Κατασκευή εφοδίων γραφείου ή σχολικών εφοδίων από πλαστικές ύλες	ΝΑΙ
				22.29.25.01	Κατασκευή πλαστικών εποπτικών μέσων διδασκαλίας	ΝΑΙ
			22.29.26		Κατασκευή εξαρτημάτων για έπιπλα, αμαξώματα ή παρόμοια είδη- αγαλματιών και άλλων διακοσμητικών ειδών από πλαστικές ύλες	ΝΑΙ
			22.29.29		Κατασκευή άλλων ειδών από πλαστικές ύλες	ΝΑΙ
				22.29.29.01	Κατασκευή πλαστικών γλαστρών, ζαρντινιέρων και συναφών ειδών	ΝΑΙ
			22.29.9		Υπηρεσίες κατασκευής άλλων πλαστικών προϊόντων- εργασίες υπεργολαβίας στο πλαίσιο της διαδικασίας παραγωγής άλλων πλαστικών προϊόντων	ΝΑΙ
			22.29.91		Υπηρεσίες κατασκευής άλλων πλαστικών προϊόντων	ΝΑΙ
				22.29.91.01	Υπηρεσίες επικάλυψης υπό κενό με μέταλλο πλαστικών αντικειμένων	ΝΑΙ
				22.29.91.02	Υπηρεσίες κατασκευής πλαστικών μερών με διαδικασίες πλαστικοποίησης, σύμφωνα με τις προδιαγραφές των πελατών	ΝΑΙ
				22.29.91.03	Υπηρεσίες κατασκευής χυτευτών ή θερμοχυτευτών μερών από θερμοπλαστικά ή θερμοσκληρυνόμενα υλικά	ΝΑΙ
				22.29.91.04	Υπηρεσίες κοπής, διάτρησης, χάραξης, επικάλυψης ή κατεργασίας πλαστικών επιφανειών	ΝΑΙ



ΤΟΜΕΙΣ ΚΛΑΔΟΙ NACE	ΤΑΞΕΙΣ NACE	ΚΑΤΗΓΟΡΙΕΣ CPA	ΥΠΟ ΚΑΤΗΓΟΡΙΕΣ CPA	ΕΘΝΙΚΕΣ ΔΡΑΣΤΗΡΙΟΤΗΤΕΣ	ΠΕΡΙΓΡΑΦΗ ΔΡΑΣΤΗΡΙΟΤΗΤΑΣ	RIS;
			22.29.99		Εργασίες υπεργολαβίας στο πλαίσιο της διαδικασίας παραγωγής άλλων πλαστικών προϊόντων	ΝΑΙ
23					Παραγωγή άλλων μη μεταλλικών ορυκτών προϊόντων	ΝΑΙ
23.1					Κατασκευή γυαλιού και προϊόντων από γυαλί	ΝΑΙ
	23.11				Κατασκευή επίπεδου γυαλιού	ΝΑΙ
		23.11.1			Κατασκευή επίπεδου γυαλιού	ΝΑΙ
			23.11.11		Κατασκευή γυαλιού χυτευτού, ελατού, όγκιμου ή φυσητού, σε φύλλα, αλλά όχι κατεργασμένου κατά άλλο τρόπο	ΝΑΙ
			23.11.12		Κατασκευή γυαλιού επιτελεύσεως (float glass) και επιφανειακού λειοτριβμένου ή στιλβωμένου γυαλιού, σε φύλλα, αλλά όχι κατεργασμένου κατά άλλο τρόπο	ΝΑΙ
		23.11.9			Εργασίες υπεργολαβίας στο πλαίσιο της διαδικασίας παραγωγής επίπεδου γυαλιού	ΝΑΙ
			23.11.99		Εργασίες υπεργολαβίας στο πλαίσιο της διαδικασίας παραγωγής επίπεδου γυαλιού	ΝΑΙ
	23.12				Μορφοποίηση και κατεργασία επίπεδου γυαλιού	ΝΑΙ
		23.12.1			Μορφοποίηση και κατεργασία επίπεδου γυαλιού	ΝΑΙ
			23.12.11		Μορφοποίηση και κατεργασία γυαλιού σε φύλλα, κυρτωμένου, με κατεργασμένα άκρα, χαραγμένου, διάτρητου, εφυσωμένου ή κατά άλλο τρόπο κατεργασμένου, αλλά μη πλαστωμένου ή συναρμολογημένου	ΝΑΙ
			23.12.12		Μορφοποίηση και κατεργασία γυαλιού ασφαλείας	ΝΑΙ
			23.12.13		Μορφοποίηση και κατεργασία γυάλινων καθρεπτών· μονωτικών πλακών από γυαλί με πολλαπλά τοιχώματα	ΝΑΙ
				23.12.13.01	Κατασκευή γυάλινων μονωτικών πλακών	ΝΑΙ
				23.12.13.02	Κατασκευή κατόπτρων	ΝΑΙ
		23.12.9			Εργασίες υπεργολαβίας στο πλαίσιο της διαδικασίας παραγωγής μορφοποιημένου και κατεργασμένου επίπεδου γυαλιού	ΝΑΙ
			23.12.99		Εργασίες υπεργολαβίας στο πλαίσιο της διαδικασίας παραγωγής μορφοποιημένου και κατεργασμένου επίπεδου γυαλιού	ΝΑΙ
				23.12.99.01	Εργασίες υαλοκαρκτηκής και διακόσμησης γυαλιού για λογαριασμό τρίτων	ΝΑΙ
				23.12.99.02	Τρόχιση επίπεδου γυαλιού	ΝΑΙ
	23.13				Κατασκευή κοίλου γυαλιού	ΝΑΙ
		23.13.1			Κατασκευή κοίλου γυαλιού	ΝΑΙ
			23.13.11		Κατασκευή μπουκαλιών, πλατύστομων δοχείων, φιαλιδίων και άλλων δοχείων, από γυαλί, εκτός από αμπούλες-πυμάτων και λοιπών ειδών πωματισμού, από γυαλί	ΝΑΙ
			23.13.12		Κατασκευή ποτηριών από γυαλί, εκτός από τα υαλοκεραμικά	ΝΑΙ
			23.13.12.01		Κατασκευή ποτηριών από μολυβδόχο κρύσταλλο	ΝΑΙ
			23.13.13		Κατασκευή γυάλινων ειδών, επιτραπέζιων ή μαγειρικών, καλλωπισμού, γραφείου, εσωτερικής διακόσμησης και παρόμοιων	ΝΑΙ
			23.13.13.01		Κατασκευή ενυδρείων ψαριών	ΝΑΙ
			23.13.14		Κατασκευή γυάλινων εσωτερικών για φιάλες κενού ή άλλα σκεύη κενού	ΝΑΙ
		23.13.9			Υπηρεσίες τελειοποίησης (φινιρίσματος) κοίλου γυαλιού· εργασίες υπεργολαβίας στο πλαίσιο της διαδικασίας παραγωγής κοίλου γυαλιού	ΝΑΙ
			23.13.91		Υπηρεσίες τελειοποίησης (φινιρίσματος) ποτηριών και άλλων ειδών από γυαλί που χρησιμοποιούνται στο τραπέζι ή στην κουζίνα	ΝΑΙ
			23.13.92		Υπηρεσίες τελειοποίησης (φινιρίσματος) γυάλινων δοχείων	ΝΑΙ
			23.13.99		Εργασίες υπεργολαβίας στο πλαίσιο της διαδικασίας παραγωγής κοίλου γυαλιού	ΝΑΙ
				23.13.99.01	Εργασίες υαλοκαρκτηκής και διακόσμησης διακοσμητικών και παρόμοιων ειδών από κρύσταλλα για λογαριασμό τρίτων	ΝΑΙ
				23.13.99.02	Τρόχιση κρυστάλλων για κατασκευή διακοσμητικών και παρόμοιων ειδών	ΝΑΙ
	23.14				Κατασκευή ινών γυαλιού	ΝΑΙ
		23.14.1			Κατασκευή ινών γυαλιού	ΝΑΙ
			23.14.11		Κατασκευή φιτιλιών, προνημάτων, νημάτων και κομμένων κλώνων, από ίνες γυαλιού	ΝΑΙ
			23.14.12		Κατασκευή τουλιών, πλεγμάτων, πατακιών, στρωμάτων, σανίδων και άλλων ειδών από ίνες γυαλιού, εκτός από υφαντά υφάσματα	ΝΑΙ
		23.14.9			Εργασίες υπεργολαβίας στο πλαίσιο της διαδικασίας παραγωγής ινών γυαλιού	ΝΑΙ
			23.14.99		Εργασίες υπεργολαβίας στο πλαίσιο της διαδικασίας παραγωγής ινών γυαλιού	ΝΑΙ
	23.19				Κατασκευή και κατεργασία άλλων ειδών γυαλιού, περιλαμβανομένου του γυαλιού για τεχνικές χρήσεις	ΝΑΙ
		23.19.1			Κατασκευή άλλων ειδών από γυαλί, ημικατεργασμένων	ΝΑΙ
			23.19.11		Κατασκευή γυαλιού σε μάζα, σε σφαίρες (εκτός από τις μικρόσφαιρες), σε ράβδους ή σε σωλήνες, ακατέργαστου	ΝΑΙ
			23.19.12		Κατασκευή κυβόλιθων, τούβλων, πλακακιών και άλλων ειδών από πρεσσαριστό ή χυτό γυαλί· γυαλιών συναρμολογημένων σε διακοσμητικά υαλοστάσια (βιτρό)· πολυκυφελωτού ή αφρώδους γυαλιού σε κύβους, πλάκες ή παρόμοιες μορφές	ΝΑΙ
			23.19.2		Κατασκευή γυαλιού για τεχνικές και άλλες χρήσεις	ΝΑΙ
			23.19.21		Κατασκευή γυάλινων περιβλημάτων, ανοιχτών και γυάλινων μερών τους, για ηλεκτρικούς λαμπτήρες, καθοδικές λυχνίες ή παρόμοια είδη	ΝΑΙ
			23.19.22		Κατασκευή γυαλιών ρολογιών τοίχου και χεριού ή μαγογυαλιών, μη κατεργασμένων οπτικά· σφαιρών (μπαλών) κοίλων και των τμημάτων τους, από γυαλί, για την κατασκευή παρόμοιων γυαλιών	ΝΑΙ
				23.19.22.01	Κατασκευή γυαλιών για φακούς οράσεως και οπτικούς κρυστάλλους	ΝΑΙ
			23.19.23		Κατασκευή εργαστηριακών ειδών, ειδών υγιεινής ή φαρμακευτικών ειδών· αμπούλων, από γυαλί	ΝΑΙ
			23.19.24		Κατασκευή γυάλινων μερών για λαμπτήρες και εξαρτήματα φωτισμού, φωτεινά σήματα, πινακίδες και παρόμοια είδη	ΝΑΙ
			23.19.25		Κατασκευή ηλεκτρικών μονωτικών υλικών από γυαλί	ΝΑΙ
			23.19.26		Κατασκευή ειδών από γυαλί π.δ.κ.α.	ΝΑΙ
				23.19.26.01	Κατασκευή άλλων μικροαντικειμένων από γυαλί	ΝΑΙ
				23.19.26.02	Κατασκευή ψηφιδωτών από γυαλί	ΝΑΙ
		23.19.9			Υπηρεσίες τελειοποίησης (φινιρίσματος) άλλων ειδών γυαλιού, περιλαμβανομένου του γυαλιού για τεχνικές χρήσεις· εργασίες υπεργολαβίας στο πλαίσιο της διαδικασίας παραγωγής άλλων ειδών κατεργασμένου γυαλιού, συμπεριλαμβανομένου του γυαλιού για τεχνικές χρήσεις	ΝΑΙ



ΤΟΜΕΙΣ ΚΛΑΔΟΙ NACE	ΤΑΞΕΙΣ NACE	ΚΑΤΗΓΟΡΙΕΣ CPA	ΥΠΟ ΚΑΤΗΓΟΡΙΕΣ CPA	ΕΘΝΙΚΕΣ ΔΡΑΣΤΗΡΙΟΤΗΤΕΣ	ΠΕΡΙΓΡΑΦΗ ΔΡΑΣΤΗΡΙΟΤΗΤΑΣ	RIS;
			23.19.91		Υπηρεσίες τελειοποίησης (φινιρίσματος) άλλων ειδών υααλιού, περιλαμβανομένου του υααλιού για τεχνικές χρήσεις	ΝΑΙ
			23.19.99		Εργασίες υπεργολαβίας στο πλαίσιο της διαδικασίας παραγωγής άλλων ειδών κατεργασμένου υααλιού, συμπεριλαμβανομένου του υααλιού για τεχνικές χρήσεις	ΝΑΙ
23.2					Παραγωγή πυρίμαχων προϊόντων	ΝΑΙ
	23.20				Παραγωγή πυρίμαχων προϊόντων	ΝΑΙ
		23.20.1			Παραγωγή πυρίμαχων προϊόντων	ΝΑΙ
			23.20.11		Παραγωγή τούβλων, κυβόλιθων, πλακακιών και άλλων κεραμικών ειδών από πυριτική σκόνη απολιθωμάτων ή από πυριτούχες γαίες	ΝΑΙ
			23.20.12		Παραγωγή πυρίμαχων τούβλων, κυβόλιθων, πλακακιών και παρόμοιων πυρίμαχων κεραμικών κατασκευαστικών ειδών, εκτός των ειδών από πυριτική σκόνη απολιθωμάτων ή από πυριτούχες γαίες	ΝΑΙ
			23.20.13		Παραγωγή πυρίμαχων τσιμέντων, κονιαμάτων, σκυροδεμάτων και παρόμοιων συνθέσεων π.δ.κ.α.	ΝΑΙ
			23.20.14		Παραγωγή άψητων πυρίμαχων προϊόντων και άλλων πυρίμαχων κεραμικών προϊόντων	ΝΑΙ
		23.20.9			Εργασίες υπεργολαβίας στο πλαίσιο της διαδικασίας παραγωγής πυρίμαχων προϊόντων	ΝΑΙ
			23.20.99		Εργασίες υπεργολαβίας στο πλαίσιο της διαδικασίας παραγωγής πυρίμαχων προϊόντων	ΝΑΙ
23.3					Παραγωγή δομικών υλικών από άργιλο	ΝΑΙ
	23.31				Κατασκευή κεραμικών πλακιδίων και πλακών	ΝΑΙ
		23.31.1			Κατασκευή κεραμικών πλακιδίων και πλακών	ΝΑΙ
			23.31.10		Κατασκευή κεραμικών πλακιδίων και πλακών	ΝΑΙ
				23.31.10.01	Κατασκευή ψηφιδωτών από κεραμικές ύλες	ΝΑΙ
			23.31.9		Εργασίες υπεργολαβίας στο πλαίσιο της διαδικασίας παραγωγής κεραμικών πλακιδίων και πλακών	ΝΑΙ
			23.31.99		Εργασίες υπεργολαβίας στο πλαίσιο της διαδικασίας παραγωγής κεραμικών πλακιδίων και πλακών	ΝΑΙ
		23.32			Κατασκευή τούβλων, πλακιδίων και λουπών δομικών προϊόντων από σπτή γη	ΝΑΙ
			23.32.1		Κατασκευή τούβλων, πλακιδίων και δομικών προϊόντων, από σπτή γη (ψημένο πηλό)	ΝΑΙ
			23.32.11		Κατασκευή μη πυρίμαχων κεραμικών οικοδομικών τούβλων, κυβόλιθων διαπέδων, πλακακιών υποστήριξης ή πλήρωσης και παρόμοιων ειδών	ΝΑΙ
				23.32.11.01	Κατασκευή κεραμικών πλίνθων	ΝΑΙ
			23.32.12		Κατασκευή κεραμικών στεγών, στοιχείων, καλυμμάτων και επενδύσεων καπνοδόχων, αρχιτεκτονικών διακοσμητικών στοιχείων και άλλων κεραμικών κατασκευαστικών ειδών	ΝΑΙ
				23.32.12.01	Κατασκευή κεραμικών στεγών	ΝΑΙ
			23.32.13		Κατασκευή σωλήνων, υδρορροών και εξαρτημάτων σωληνώσεων, από κεραμική ύλη	ΝΑΙ
			23.32.9		Εργασίες υπεργολαβίας στο πλαίσιο της διαδικασίας παραγωγής τούβλων, πλακιδίων και δομικών προϊόντων, από σπτή γη (ψημένο πηλό)	ΝΑΙ
			23.32.99		Εργασίες υπεργολαβίας στο πλαίσιο της διαδικασίας παραγωγής τούβλων, πλακιδίων και δομικών προϊόντων, από σπτή γη (ψημένο πηλό)	ΝΑΙ
23.4					Κατασκευή άλλων προϊόντων πορσελάνης και κεραμικής	ΝΑΙ
	23.41				Κατασκευή κεραμικών ειδών οικιακής χρήσης και κεραμικών διακοσμητικών ειδών	ΝΑΙ
		23.41.1			Κατασκευή κεραμικών ειδών οικιακής χρήσης και κεραμικών διακοσμητικών ειδών	ΝΑΙ
			23.41.11		Κατασκευή επιτραπέζιων σκευών, μαγειρικών σκευών, άλλων οικιακών ειδών και ειδών καλλωπισμού από πορσελάνη	ΝΑΙ
				23.41.11.01	Κατασκευή διακοσμητικών πινακιδίων, πινακίων, αγγείων κλπ με διακόσμηση, από πορσελάνη	ΝΑΙ
				23.41.11.02	Παραγωγή ειδών πορσελάνης, φαγεντιανών και διακοσμημένων κεραμικών ειδών	ΝΑΙ
			23.41.12		Κατασκευή επιτραπέζιων σκευών, μαγειρικών σκευών, άλλων οικιακών ειδών και ειδών καλλωπισμού εκτός από πορσελάνη	ΝΑΙ
				23.41.12.01	Κατασκευή πήλινων αγγείων γενικά, χωρίς διακόσμηση	ΝΑΙ
				23.41.12.02	Κατασκευή πήλινων ή τσιμεντένινων γλαστρών και ζαρντινιέρων	ΝΑΙ
				23.41.12.03	Κατασκευή πινακίων, αγγείων κλπ, από κεραμικές ύλες εκτός από πορσελάνη	ΝΑΙ
			23.41.13		Κατασκευή αγαλματιδίων και άλλων αντικειμένων διακόσμησης από κεραμική ύλη	ΝΑΙ
				23.41.13.01	Κατασκευή διακοσμητικών πινακιδίων από κεραμικές ύλες εκτός από πορσελάνη	ΝΑΙ
			23.41.9		Εργασίες υπεργολαβίας στο πλαίσιο της διαδικασίας παραγωγής κεραμικών ειδών οικιακής χρήσης και κεραμικών διακοσμητικών ειδών	ΝΑΙ
			23.41.99		Εργασίες υπεργολαβίας στο πλαίσιο της διαδικασίας παραγωγής κεραμικών ειδών οικιακής χρήσης και κεραμικών διακοσμητικών ειδών	ΝΑΙ
				23.41.99.01	Εργασίες διακόσμησης ειδών από πορσελάνη και φαγεντιανή γη για λογαριασμό τρίτων	ΝΑΙ
				23.41.99.02	Εργασίες κεραμίστα, για λογαριασμό τρίτων	ΝΑΙ
		23.42			Κατασκευή κεραμικών ειδών υγιεινής	ΝΑΙ
			23.42.1		Κατασκευή κεραμικών ειδών υγιεινής	ΝΑΙ
			23.42.10		Κατασκευή κεραμικών ειδών υγιεινής	ΝΑΙ
			23.42.9		Εργασίες υπεργολαβίας στο πλαίσιο της διαδικασίας παραγωγής κεραμικών ειδών υγιεινής	ΝΑΙ
			23.42.99		Εργασίες υπεργολαβίας στο πλαίσιο της διαδικασίας παραγωγής κεραμικών ειδών υγιεινής	ΝΑΙ
		23.43			Κατασκευή κεραμικών μονωτών και κεραμικών μονωτικών εξαρτημάτων	ΝΑΙ
			23.43.1		Κατασκευή ηλεκτρικών μονωτών από κεραμικά· μονωτικών κεραμικών τεμαχίων για μηχανές, συσκευές ή ηλεκτρικές εγκαταστάσεις	ΝΑΙ
			23.43.10		Κατασκευή ηλεκτρικών μονωτών από κεραμικά· μονωτικών κεραμικών τεμαχίων για μηχανές, συσκευές ή ηλεκτρικές εγκαταστάσεις	ΝΑΙ
			23.43.9		Εργασίες υπεργολαβίας στο πλαίσιο της διαδικασίας παραγωγής κεραμικών μονωτών και κεραμικών μονωτικών εξαρτημάτων	ΝΑΙ
			23.43.99		Εργασίες υπεργολαβίας στο πλαίσιο της διαδικασίας παραγωγής κεραμικών μονωτών και κεραμικών μονωτικών εξαρτημάτων	ΝΑΙ
		23.44			Κατασκευή άλλων κεραμικών προϊόντων για τεχνικές χρήσεις	ΝΑΙ
			23.44.1		Κατασκευή άλλων κεραμικών προϊόντων για τεχνικές χρήσεις	ΝΑΙ
			23.44.11		Κατασκευή κεραμικών ειδών για εργαστηριακή, χημική ή άλλες τεχνικές χρήσεις, από πορσελάνη	ΝΑΙ



ΤΟΜΕΙΣ ΚΛΑΔΟΙ NACE	ΤΑΞΕΙΣ NACE	ΚΑΤΗΓΟΡΙΕΣ CPA	ΥΠΟ ΚΑΤΗΓΟΡΙΕΣ CPA	ΕΘΝΙΚΕΣ ΔΡΑΣΤΗΡΙΟΤΗΤΕΣ	ΠΕΡΙΓΡΑΦΗ ΔΡΑΣΤΗΡΙΟΤΗΤΑΣ	RIS;
			23.44.12		Κατασκευή κεραμικών ειδών για εργαστηριακή, χημική ή άλλες τεχνικές χρήσεις, εκτός από πορσελάνη	ΝΑΙ
		23.44.9			Εργασίες υπεργολαβίας στο πλαίσιο της διαδικασίας παραγωγής άλλων κεραμικών προϊόντων για τεχνικές χρήσεις	ΝΑΙ
			23.44.99		Εργασίες υπεργολαβίας στο πλαίσιο της διαδικασίας παραγωγής άλλων κεραμικών προϊόντων για τεχνικές χρήσεις	ΝΑΙ
	23.49				Παραγωγή άλλων προϊόντων κεραμικής	ΝΑΙ
		23.49.1			Παραγωγή άλλων προϊόντων κεραμικής	ΝΑΙ
			23.49.11		Παραγωγή κεραμικών ειδών που χρησιμοποιούνται στη γεωργία και για τη μεταφορά ή τη συσκευασία αγαθών	ΝΑΙ
			23.49.12		Παραγωγή άλλων μη δομικών κεραμικών ειδών π.δ.κ.α.	ΝΑΙ
		23.49.9			Εργασίες υπεργολαβίας στο πλαίσιο της διαδικασίας παραγωγής άλλων κεραμικών προϊόντων	ΝΑΙ
			23.49.99		Εργασίες υπεργολαβίας στο πλαίσιο της διαδικασίας παραγωγής άλλων κεραμικών προϊόντων	ΝΑΙ
23.5					Παραγωγή τσιμέντου, ασβέστη και γύψου	ΝΑΙ
	23.51				Παραγωγή τσιμέντου	ΝΑΙ
		23.51.1			Παραγωγή τσιμέντου	ΝΑΙ
			23.51.11		Παραγωγή ημιαλοποιημένων σκωριών (οπτόπλινθων clinker)	ΝΑΙ
			23.51.12		Παραγωγή τσιμέντου Portland, αργλικού τσιμέντου, κοινών υψικαμίνων και παρόμοιων υδραυλικών τσιμέντων	ΝΑΙ
		23.51.9			Εργασίες υπεργολαβίας στο πλαίσιο της διαδικασίας παραγωγής τσιμέντου	ΝΑΙ
			23.51.99		Εργασίες υπεργολαβίας στο πλαίσιο της διαδικασίας παραγωγής τσιμέντου	ΝΑΙ
	23.52				Παραγωγή ασβέστη και γύψου	ΝΑΙ
		23.52.1			Παραγωγή άνυδρου ασβέστη, ένυδρου ασβέστη και υδραυλικού ασβέστη	ΝΑΙ
			23.52.10		Παραγωγή άνυδρου ασβέστη, ένυδρου ασβέστη και υδραυλικού ασβέστη	ΝΑΙ
		23.52.2			Παραγωγή γύψου	ΝΑΙ
			23.52.20		Παραγωγή γύψου	ΝΑΙ
		23.52.3			Παραγωγή φρυγμένου ή συσσωματωμένου δολομίτη	ΝΑΙ
			23.52.30		Παραγωγή φρυγμένου ή συσσωματωμένου δολομίτη	ΝΑΙ
		23.52.9			Εργασίες υπεργολαβίας στο πλαίσιο της διαδικασίας παραγωγής ασβέστη και γύψου	ΝΑΙ
			23.52.99		Εργασίες υπεργολαβίας στο πλαίσιο της διαδικασίας παραγωγής ασβέστη και γύψου	ΝΑΙ
23.6					Κατασκευή προϊόντων από σκυρόδεμα, τσιμέντο και γύψο	ΝΑΙ
	23.61				Κατασκευή δομικών προϊόντων από σκυρόδεμα	ΝΑΙ
		23.61.1			Κατασκευή προϊόντων σκυροδέματος για κατασκευές	ΝΑΙ
			23.61.11		Κατασκευή πλακακιών, πλακόπλινθων, τούβλων και παρόμοιων ειδών, από τσιμέντο, σκυρόδεμα ή τεχνητό λίθο	ΝΑΙ
				23.61.11.01	Κατασκευή τσιμεντένιων πλίνθων	ΝΑΙ
			23.61.12		Κατασκευή προκατασκευασμένων δομικών στοιχείων για οικοδομικά έργα ή έργα πολιτικών μηχανικών, από τσιμέντο, σκυρόδεμα ή τεχνητό λίθο	ΝΑΙ
				23.61.12.01	Κατασκευή τυποποιημένων τζακιών και παρόμοιων ειδών, από τσιμέντο, σκυρόδεμα ή τεχνητό λίθο	ΝΑΙ
		23.61.2			Κατασκευή προκατασκευασμένων κτιρίων από σκυρόδεμα	ΝΑΙ
			23.61.20		Κατασκευή προκατασκευασμένων κτιρίων από σκυρόδεμα	ΝΑΙ
		23.61.9			Εργασίες υπεργολαβίας στο πλαίσιο της διαδικασίας παραγωγής προϊόντων σκυροδέματος για κατασκευαστικές χρήσεις	ΝΑΙ
			23.61.99		Εργασίες υπεργολαβίας στο πλαίσιο της διαδικασίας παραγωγής προϊόντων σκυροδέματος για κατασκευαστικές χρήσεις	ΝΑΙ
	23.62				Κατασκευή δομικών προϊόντων από γύψο	ΝΑΙ
		23.62.1			Κατασκευή προϊόντων από γύψο για κατασκευαστικές χρήσεις	ΝΑΙ
			23.62.10		Κατασκευή προϊόντων από γύψο για κατασκευαστικές χρήσεις	ΝΑΙ
				23.62.10.01	Κατασκευή διακοσμήσεων από γύψο για κατασκευαστικές χρήσεις	ΝΑΙ
		23.62.9			Εργασίες υπεργολαβίας στο πλαίσιο της διαδικασίας παραγωγής προϊόντων από γύψο για κατασκευαστικές χρήσεις	ΝΑΙ
			23.62.99		Εργασίες υπεργολαβίας στο πλαίσιο της διαδικασίας παραγωγής προϊόντων από γύψο για κατασκευαστικές χρήσεις	ΝΑΙ
	23.63				Κατασκευή έτοιμου σκυροδέματος	ΝΑΙ
		23.63.1			Κατασκευή έτοιμου σκυροδέματος	ΝΑΙ
			23.63.10		Κατασκευή έτοιμου σκυροδέματος	ΝΑΙ
		23.63.9			Εργασίες υπεργολαβίας στο πλαίσιο της διαδικασίας παραγωγής έτοιμου σκυροδέματος	ΝΑΙ
			23.63.99		Εργασίες υπεργολαβίας στο πλαίσιο της διαδικασίας παραγωγής έτοιμου σκυροδέματος	ΝΑΙ
	23.64				Κατασκευή κονιαμάτων	ΝΑΙ
		23.64.1			Κατασκευή κονιαμάτων	ΝΑΙ
			23.64.10		Κατασκευή κονιαμάτων	ΝΑΙ
		23.64.9			Εργασίες υπεργολαβίας στο πλαίσιο της διαδικασίας παραγωγής κονιαμάτων	ΝΑΙ
			23.64.99		Εργασίες υπεργολαβίας στο πλαίσιο της διαδικασίας παραγωγής κονιαμάτων	ΝΑΙ
	23.65				Κατασκευή ινοτσιμέντου	ΝΑΙ
		23.65.1			Κατασκευή ειδών από ινοτσιμέντο	ΝΑΙ
			23.65.11		Κατασκευή σανίδων σε τεμάχια και παρόμοια είδη από φυτικές ίνες, άχυρα ή υπολείμματα ξυλείας, συσσωματωμένα με ορυκτές συνδετικές ύλες	ΝΑΙ
			23.65.12		Κατασκευή ειδών από αμιαντοτσιμέντο, ινοτσιμέντο κυτταρίνης ή από παρόμοια	ΝΑΙ
		23.65.9			Εργασίες υπεργολαβίας στο πλαίσιο της διαδικασίας παραγωγής ειδών ινοτσιμέντου	ΝΑΙ
			23.65.99		Εργασίες υπεργολαβίας στο πλαίσιο της διαδικασίας παραγωγής ειδών ινοτσιμέντου	ΝΑΙ
23.69					Κατασκευή άλλων προϊόντων από σκυρόδεμα, γύψο και τσιμέντο	ΝΑΙ
		23.69.1			Κατασκευή άλλων προϊόντων από σκυρόδεμα, γύψο και τσιμέντο	ΝΑΙ
			23.69.11		Κατασκευή άλλων προϊόντων από γύψο ή συνθέσεις με βάση το γύψο π.δ.κ.α.	ΝΑΙ
				23.69.11.01	Κατασκευή ειδών διακόσμησης από γύψο, εκτός των δομικών	ΝΑΙ



ΤΟΜΕΙΣ ΚΛΑΔΟΙ NACE	ΤΑΞΕΙΣ NACE	ΚΑΤΗΓΟΡΙΕΣ CPA	ΥΠΟ ΚΑΤΗΓΟΡΙΕΣ CPA	ΕΘΝΙΚΕΣ ΔΡΑΣΤΗΡΙΟΤΗΤΕΣ	ΠΕΡΙΓΡΑΦΗ ΔΡΑΣΤΗΡΙΟΤΗΤΑΣ	RIS;
			23.69.19		Κατασκευή ειδών από ταμμένο, σκυρόδεμα ή τεχνητό λίθο π.δ.κ.α.	ΝΑΙ
		23.69.9			Εργασίες υπεργολαβίας στο πλαίσιο της διαδικασίας παραγωγής άλλων ειδών από σκυρόδεμα, γύψο και ταμμένο	ΝΑΙ
			23.69.99		Εργασίες υπεργολαβίας στο πλαίσιο της διαδικασίας παραγωγής άλλων ειδών από σκυρόδεμα, γύψο και ταμμένο	ΝΑΙ
23.7					Κοπή, μορφοποίηση και τελική επεξεργασία λίθων	ΝΑΙ
	23.70				Κοπή, μορφοποίηση και τελική επεξεργασία λίθων	ΝΑΙ
		23.70.1			Κοπή, μορφοποίηση και τελική επεξεργασία λίθων	ΝΑΙ
			23.70.11		Κοπή, μορφοποίηση και τελική επεξεργασία μαρμάρου, τραβερτίνη, αλάβαστρου, επεξεργασμένων και προϊόντων τους (εκτός από κυβόλιθους για λιθόστρωτα δρόμων ή πεζοδρομίων, πλάκες για στρώσιμο, πλακίδια, κύβους κλπ) τεχνητά χρωματισμένων κόκκων, χαλικιού και σκονών από μάρμαρο, τραβερτίνη και αλάβαστρο	ΝΑΙ
				23.70.11.01	Εργασίες κοινοποίησης μαρμάρων	ΝΑΙ
				23.70.11.02	Εργασίες κοπής μαρμάρων για λογαριασμό τρίτων	ΝΑΙ
				23.70.11.03	Εργασίες λείανσης μαρμάρων	ΝΑΙ
				23.70.11.04	Εργασίες μαρμαρογλυπτικής	ΝΑΙ
				23.70.11.05	Εργασίες σχισίματος μαρμάρων	ΝΑΙ
				23.70.11.06	Κατασκευή ειδών από όνυχα και αλάβαστρο	ΝΑΙ
				23.70.11.07	Κατασκευή μαρμάρινων επιτάφων μνημείων	ΝΑΙ
			23.70.12		Κοπή, μορφοποίηση και τελική επεξεργασία άλλων επεξεργασμένων διακοσμητικών ή οικοδομικών λίθων και ειδών τους- άλλων τεχνητά χρωματισμένων κόκκων και σκονών από φυσικό λίθο- ειδών από συσσωματωμένο σχιστόλιθο	ΝΑΙ
				23.70.12.01	Κατασκευή ψηφιδωτών από λαξευτούς λίθους	ΝΑΙ
				23.70.12.02	Κοπή και κατεργασία τεχνητών μαρμάρων και μωσαϊκών πλακών	ΝΑΙ
		23.70.9			Εργασίες υπεργολαβίας στο πλαίσιο της διαδικασίας παραγωγής λίθων που έχουν υποστεί κοπή, μορφοποίηση και τελική επεξεργασία	ΝΑΙ
			23.70.99		Εργασίες υπεργολαβίας στο πλαίσιο της διαδικασίας παραγωγής λίθων που έχουν υποστεί κοπή, μορφοποίηση και τελική επεξεργασία	ΝΑΙ
23.9					Παραγωγή λειαντικών προϊόντων και μη μεταλλικών ορυκτών προϊόντων π.δ.κ.α.	ΝΑΙ
	23.91				Παραγωγή λειαντικών προϊόντων	ΝΑΙ
		23.91.1			Παραγωγή λειαντικών προϊόντων	ΝΑΙ
			23.91.11		Παραγωγή μολύβδινων, ακονόπετρων, τροχών λείανσης και παρόμοιων ειδών, για την κατεργασία της πέτρας, χωρίς πλαίσια και μερών τους, από φυσικό λίθο, από λειαντικά φυσικά ή τεχνητά συσσωματωμένα ή από κεραμεικτικές ύλες	ΝΑΙ
				23.91.11.01	Κατεργασία σμύριδας και κατασκευή λειαντικών ή κοπτικών μέσων από σμύριδα	ΝΑΙ
			23.91.12		Παραγωγή λειαντικών σκονών ή κόκκων σε βάση από υφαντικό υλικό, χαρτί ή χαρτόνι	ΝΑΙ
		23.91.9			Εργασίες υπεργολαβίας στο πλαίσιο της διαδικασίας παραγωγής λειαντικών προϊόντων	ΝΑΙ
			23.91.99		Εργασίες υπεργολαβίας στο πλαίσιο της διαδικασίας παραγωγής λειαντικών προϊόντων	ΝΑΙ
		23.99			Παραγωγή άλλων μη μεταλλικών ορυκτών προϊόντων π.δ.κ.α.	ΝΑΙ
			23.99.1		Παραγωγή άλλων μη μεταλλικών ορυκτών προϊόντων π.δ.κ.α.	ΝΑΙ
			23.99.11		Παραγωγή αμιάντου επεξεργασμένου σε ίνες- μειγμάτων με βάση τον αμιάντο και το θεϊκό μαγνήσιο- προϊόντων παρόμοιων μειγμάτων ή από αμιάντο- υλικού τριβής για φρένα, συμπλέκτες και παρόμοια είδη, μη συναρμολογημένου	ΝΑΙ
				23.99.12	Παραγωγή ειδών από άσφαλτο ή από παρόμοια υλικά	ΝΑΙ
				23.99.12.01	Παραγωγή θερμομονωτικών υλικών από άσφαλτο για επικάλυψη κτιρίων	ΝΑΙ
				23.99.12.02	Παραγωγή μονωτικών υλικών από άσφαλτο (πισσόχαρτων, ασφαλτόπανων και παρόμοιων ειδών)	ΝΑΙ
			23.99.13		Παραγωγή ασφαλτικών μειγμάτων με βάση φυσικά ή τεχνητά λίθινα υλικά και βιτούμιο, φυσικής ασφάλτου ή συναφών ουσιών ως συνδετικό υλικό	ΝΑΙ
			23.99.14		Παραγωγή τεχνητού γραφίτη- γραφίτη κολλοειδούς ή ημικολλοειδούς- παρασκευασμάτων με βάση το γραφίτη ή άλλο άνθρακα υπό μορφή ημικατεργασμένων προϊόντων	ΝΑΙ
			23.99.15		Παραγωγή τεχνητού κορούνδιου	ΝΑΙ
			23.99.19		Παραγωγή μη μεταλλικών ορυκτών προϊόντων π.δ.κ.α.	ΝΑΙ
				23.99.19.01	Επεξεργασία μη μεταλλικών ορυκτών (σταετίνης, θηραϊκής γης, κίσηρης, λευκόλιθου κλπ)	ΝΑΙ
				23.99.19.02	Παραγωγή θερμομονωτικών υλικών επικάλυψης κτιρίων από μη μεταλλικά ορυκτά	ΝΑΙ
		23.99.9			Εργασίες υπεργολαβίας στο πλαίσιο της διαδικασίας παραγωγής άλλων μη μεταλλικών ορυκτών προϊόντων π.δ.κ.α.	ΝΑΙ
			23.99.99		Εργασίες υπεργολαβίας στο πλαίσιο της διαδικασίας παραγωγής άλλων μη μεταλλικών ορυκτών προϊόντων π.δ.κ.α.	ΝΑΙ
24.1					Παραγωγή βασικού σιδήρου, χάλυβα και σιδηροκραμάτων	ΝΑΙ
	24.10				Παραγωγή βασικού σιδήρου, χάλυβα και σιδηροκραμάτων	ΝΑΙ
		24.10.1			Παραγωγή πρωτογενών υλικών σιδήρου και χάλυβα	ΝΑΙ
			24.10.11		Παραγωγή ακατέργαστου χυτοσίδηρου και χυτοσίδηρου spiegel σε χελώνες, κύβους ή άλλες πρωτογενείς μορφές	ΝΑΙ
			24.10.12		Παραγωγή σιδηροκραμάτων	ΝΑΙ
			24.10.13		Παραγωγή σιδηρούχων προϊόντων που λαμβάνονται με απευθείας αναγωγή σιδηρομεταλλεύματος και άλλων σπογγωδών σιδηρούχων προϊόντων, σε τεμάχια, σφαιρίδια ή παρόμοιες μορφές, σιδήρου με ελάχιστη καθαρότητα κατά βάρος 99,94 %, σε τεμάχια, σφαιρίδια ή παρόμοιες μορφές	ΝΑΙ
			24.10.14		Παραγωγή κόκκων και σκονών, από ακατέργαστο χυτοσίδηρο, χυτοσίδηρο spiegel ή χάλυβα	ΝΑΙ
		24.10.2			Παραγωγή ακατέργαστου χάλυβα	ΝΑΙ
			24.10.21		Παραγωγή μη κραματοποιημένου χάλυβα σε πλινθώματα ή άλλες πρωτογενείς μορφές και ημιτελών προϊόντων από μη κραματοποιημένο χάλυβα	ΝΑΙ
			24.10.22		Παραγωγή ανοξειδωτο χάλυβα σε πλινθώματα ή άλλες πρωτογενείς μορφές και ημιτελών προϊόντων από ανοξειδωτο χάλυβα	ΝΑΙ
			24.10.23		Παραγωγή άλλου κραματοποιημένου χάλυβα σε πλινθώματα ή άλλες πρωτογενείς μορφές και ημιτελών προϊόντων από άλλο κραματοποιημένο χάλυβα	ΝΑΙ



ΤΟΜΕΙΣ ΚΛΑΔΟΙ NACE	ΤΑΞΕΙΣ NACE	ΚΑΤΗΓΟΡΙΕΣ CPA	ΥΠΟ ΚΑΤΗΓΟΡΙΕΣ CPA	ΕΘΝΙΚΕΣ ΔΡΑΣΤΗΡΙΟΤΗΤΕΣ	ΠΕΡΙΓΡΑΦΗ ΔΡΑΣΤΗΡΙΟΤΗΤΑΣ	RIS;
		24.10.3			Παραγωγή επίπεδων (πλατινών) προϊόντων έλασης από χάλυβα, που έχουν υποστεί μόνο θερμή έλαση	ΝΑΙ
			24.10.31		Παραγωγή επίπεδων (πλατινών) προϊόντων έλασης μη κραματοποιημένου χάλυβα, που έχει υποστεί μόνο θερμή έλαση, με πλάτος >= 600 mm	ΝΑΙ
			24.10.32		Παραγωγή επίπεδων (πλατινών) προϊόντων έλασης μη κραματοποιημένου χάλυβα, που έχει υποστεί μόνο θερμή έλαση, με πλάτος < 600 mm	ΝΑΙ
			24.10.33		Παραγωγή επίπεδων (πλατινών) προϊόντων έλασης ανοξείδωτου χάλυβα, που έχει υποστεί μόνο θερμή έλαση, με πλάτος >= 600 mm	ΝΑΙ
			24.10.34		Παραγωγή επίπεδων (πλατινών) προϊόντων έλασης ανοξείδωτου χάλυβα, που έχει υποστεί μόνο θερμή έλαση, με πλάτος < 600 mm	ΝΑΙ
			24.10.35		Παραγωγή επίπεδων (πλατινών) προϊόντων έλασης από άλλο κραματοποιημένο χάλυβα, που έχει υποστεί μόνο θερμή έλαση, με πλάτος >= 600 mm	ΝΑΙ
			24.10.36		Παραγωγή επίπεδων (πλατινών) προϊόντων έλασης από άλλο κραματοποιημένο χάλυβα, που έχει υποστεί μόνο θερμή έλαση, με πλάτος < 600 mm (εκτός προϊόντων από "μαγνητικό" πυριτιούχο χάλυβα)	ΝΑΙ
		24.10.4			Παραγωγή επίπεδων (πλατινών) προϊόντων έλασης χάλυβα, που έχει υποστεί μόνο ψυχρή έλαση, με πλάτος >= 600 mm	ΝΑΙ
			24.10.41		Παραγωγή επίπεδων (πλατινών) προϊόντων έλασης μη κραματοποιημένου χάλυβα, που έχει υποστεί μόνο ψυχρή έλαση, με πλάτος >= 600 mm	ΝΑΙ
			24.10.42		Παραγωγή επίπεδων (πλατινών) προϊόντων έλασης ανοξείδωτου χάλυβα, που έχει υποστεί μόνο ψυχρή έλαση, με πλάτος >= 600 mm	ΝΑΙ
			24.10.43		Παραγωγή επίπεδων (πλατινών) προϊόντων από άλλο κραματοποιημένο χάλυβα, που έχει υποστεί μόνο ψυχρή έλαση, με πλάτος >= 600 mm	ΝΑΙ
		24.10.5			Παραγωγή επίπεδων (πλατινών) προϊόντων έλασης από χάλυβα, επενδυμένων, επιμεταλλωμένων ή επικαλυμμένων και πλατινών προϊόντων έλασης από χάλυβα ταχείας κοπής και "μαγνητικού" πυριτιούχου χάλυβα	ΝΑΙ
			24.10.51		Παραγωγή επίπεδων (πλατινών) προϊόντων έλασης μη κραματοποιημένου χάλυβα, με πλάτος >= 600 mm, επενδυμένων, επιμεταλλωμένων ή επικαλυμμένων	ΝΑΙ
			24.10.52		Παραγωγή επίπεδων (πλατινών) προϊόντων έλασης από άλλο κραματοποιημένο χάλυβα, με πλάτος >= 600 mm, επενδυμένων, επιμεταλλωμένων ή επικαλυμμένων	ΝΑΙ
			24.10.53		Παραγωγή επίπεδων (πλατινών) προϊόντων έλασης από "μαγνητικό" πυριτιούχο χάλυβα, με πλάτος >= 600 mm	ΝΑΙ
			24.10.54		Παραγωγή επίπεδων (πλατινών) προϊόντων έλασης από "μαγνητικό" πυριτιούχο χάλυβα, με πλάτος < 600 mm	ΝΑΙ
			24.10.55		Παραγωγή επίπεδων (πλατινών) προϊόντων έλασης από χάλυβα ταχείας κοπής, με πλάτος < 600 mm	ΝΑΙ
		24.10.6			Παραγωγή θερμικά κατεργασμένων δοκών και ράβδων από χάλυβα	ΝΑΙ
			24.10.61		Παραγωγή δοκών και ράβδων, με θερμή έλαση, σε ακανόνιστα περιελεγμένα πηνία, από μη κραματοποιημένο χάλυβα	ΝΑΙ
			24.10.62		Παραγωγή άλλων δοκών και ράβδων από χάλυβα, που έχουν απλώς σφυρηλατηθεί, ελαθεί ή διελαθεί σε θερμή κατάσταση, καθώς και εκείνων που έχουν υποστεί στρίψιμο μετά την έλαση	ΝΑΙ
			24.10.63		Παραγωγή δοκών και ράβδων, με θερμή έλαση, σε ακανόνιστα περιελεγμένα πηνία, από ανοξείδωτο χάλυβα	ΝΑΙ
			24.10.64		Παραγωγή άλλων δοκών και ράβδων από ανοξείδωτο χάλυβα, που έχουν απλώς σφυρηλατηθεί, ελαθεί ή διελαθεί σε θερμή κατάσταση, καθώς και εκείνων που έχουν υποστεί στρίψιμο μετά την έλαση	ΝΑΙ
			24.10.65		Παραγωγή δοκών και ράβδων, με θερμή έλαση, σε ακανόνιστα περιελεγμένα πηνία, από άλλους κραματοποιημένους χάλυβες	ΝΑΙ
			24.10.66		Παραγωγή άλλων δοκών και ράβδων από άλλους κραματοποιημένους χάλυβες, που έχουν απλώς σφυρηλατηθεί, ελαθεί ή διελαθεί σε θερμή κατάσταση, καθώς και εκείνων που έχουν υποστεί στρίψιμο μετά την έλαση	ΝΑΙ
			24.10.67		Παραγωγή ράβδων κοίλων για γεωτρήσεις	ΝΑΙ
		24.10.7			Παραγωγή μορφοράβδων (open sections) από χάλυβα που έχουν υποστεί θερμή έλαση, πασσαλοσανίδων από χάλυβα και δομικών υλικών σιδηροδρομικών γραμμών από χάλυβα	ΝΑΙ
			24.10.71		Παραγωγή μορφοράβδων, που έχουν απλώς ελαθεί ή διελαθεί σε θερμή κατάσταση, από μη κραματοποιημένο χάλυβα	ΝΑΙ
			24.10.72		Παραγωγή μορφοράβδων, που έχουν απλώς ελαθεί ή διελαθεί σε θερμή κατάσταση, από ανοξείδωτο χάλυβα	ΝΑΙ
			24.10.73		Παραγωγή μορφοράβδων, που έχουν απλώς ελαθεί ή διελαθεί σε θερμή κατάσταση, από άλλους κραματοποιημένους χάλυβες	ΝΑΙ
			24.10.74		Παραγωγή πασσαλοσανίδων από χάλυβα και συγκολλημένων μορφοράβδων από χάλυβα	ΝΑΙ
			24.10.75		Παραγωγή δομικών στοιχείων σιδηροδρομικών γραμμών από χάλυβα	ΝΑΙ
		24.10.9			Εργασίες υπεργολαβίας στο πλαίσιο της διαδικασίας παραγωγής βασικού σιδήρου και χάλυβα και σιδηροκραμάτων	ΝΑΙ
			24.10.99		Εργασίες υπεργολαβίας στο πλαίσιο της διαδικασίας παραγωγής βασικού σιδήρου και χάλυβα και σιδηροκραμάτων	ΝΑΙ
24.2					Κατασκευή χαλύβδινων σωλήνων, αγωγών, κοίλων ειδών με καθορισμένη μορφή και συναφών εξαρτημάτων	ΝΑΙ
	24.20				Κατασκευή χαλύβδινων σωλήνων, αγωγών, κοίλων ειδών με καθορισμένη μορφή και συναφών εξαρτημάτων	ΝΑΙ
		24.20.1			Κατασκευή σωλήνων, αγωγών και κοίλων μορφοσωλήνων (hollow profiles), χωρίς συγκόλληση, από χάλυβα	ΝΑΙ
			24.20.11		Κατασκευή σωλήνων των τύπων που χρησιμοποιούνται για αγωγούς πετρελαίου ή φυσικού αερίου, χωρίς συγκόλληση, από χάλυβα	ΝΑΙ
			24.20.12		Κατασκευή επενδύσεων και σωληνώσεων φρεάτων και διατηρτικών στελεχών αγωγών, των τύπων που χρησιμοποιούνται για τη γεώτρηση πετρελαίου ή αερίου, χωρίς συγκόλληση, από χάλυβα	ΝΑΙ
			24.20.13		Κατασκευή άλλων σωλήνων κυκλικής διατομής, από χάλυβα	ΝΑΙ
			24.20.14		Κατασκευή σωλήνων μη κυκλικής διατομής και κοίλων ειδών με καθορισμένη μορφή, από χάλυβα	ΝΑΙ
		24.20.2			Κατασκευή σωλήνων, συγκολλημένων, κυκλικής διατομής, με εξωτερική διάμετρο > 406,4 mm, από χάλυβα	ΝΑΙ
			24.20.21		Κατασκευή σωλήνων κάθε είδους των τύπων που χρησιμοποιούνται για τους αγωγούς πετρελαίου ή αερίου, συγκολλημένων, με εξωτερική διάμετρο > 406,4 mm, από χάλυβα	ΝΑΙ
			24.20.22		Κατασκευή επενδύσεων και σωληνώσεων των τύπων που χρησιμοποιούνται για τη γεώτρηση πετρελαίου ή αερίου, συγκολλημένων, με εξωτερική διάμετρο > 406,4 mm, από χάλυβα	ΝΑΙ
			24.20.23		Κατασκευή σωλήνων κυκλικής διατομής, συγκολλημένων, με εξωτερική διάμετρο > 406,4 mm, από χάλυβα	ΝΑΙ
			24.20.24		Κατασκευή άλλων σωλήνων, κυκλικής διατομής, όπως συνενωμένων σωλήνων, συνδεδεμένων με ήλους ή με παρόμοιο κλείσιμο, με εξωτερική διάμετρο > 406,4 mm, από χάλυβα	ΝΑΙ
		24.20.3			Κατασκευή σωλήνων με εξωτερική διάμετρο <= 406,4 mm, συγκολλημένων, από χάλυβα	ΝΑΙ
			24.20.31		Κατασκευή σωλήνων των τύπων που χρησιμοποιούνται για τους αγωγούς πετρελαίου ή αερίου, συγκολλημένων, με εξωτερική διάμετρο <= 406,4 mm, από χάλυβα	ΝΑΙ



ΤΟΜΕΙΣ ΚΛΑΔΟΙ NACE	ΤΑΞΕΙΣ NACE	ΚΑΤΗΓΟΡΙΕΣ CPA	ΥΠΟ ΚΑΤΗΓΟΡΙΕΣ CPA	ΕΘΝΙΚΕΣ ΔΡΑΣΤΗΡΙΟΤΗΤΕΣ	ΠΕΡΙΓΡΑΦΗ ΔΡΑΣΤΗΡΙΟΤΗΤΑΣ	RIS;
			24.20.32		Κατασκευή επενδύσεων και σωληνώσεων των τύπων που χρησιμοποιούνται για τη γεώτρηση πετρελαίου ή αερίου, συγκολλημένων, με εξωτερική διάμετρο <= 406,4 mm, από χάλυβα	ΝΑΙ
			24.20.33		Κατασκευή σωλήνων κυκλικής διατομής, συγκολλημένων, με εξωτερική διάμετρο <= 406,4 mm, από χάλυβα	ΝΑΙ
			24.20.34		Κατασκευή σωλήνων μη κυκλικής διατομής, συγκολλημένων, με εξωτερική διάμετρο <= 406,4 mm, από χάλυβα	ΝΑΙ
			24.20.35		Κατασκευή άλλων σωλήνων, όπως συννευμένων σωλήνων, συνδεδεμένων με ήλους ή με παρόμοιο κλείσιμο, με εξωτερική διάμετρο <= 406,4 mm, από χάλυβα	ΝΑΙ
		24.20.4			Κατασκευή εξαρτημάτων σωληνώσεων από χάλυβα, μη χυτευτών	ΝΑΙ
			24.20.40		Κατασκευή εξαρτημάτων σωληνώσεων από χάλυβα, μη χυτευτών	ΝΑΙ
		24.20.9			Εργασίες υπερβολαβίας στο πλαίσιο της διαδικασίας παραγωγής σωλήνων, κοίλων ειδών με συγκεκριμένη μορφή και συναφών εξαρτημάτων, από χάλυβα	ΝΑΙ
			24.20.99		Εργασίες υπερβολαβίας στο πλαίσιο της διαδικασίας παραγωγής σωλήνων, κοίλων ειδών με συγκεκριμένη μορφή και συναφών εξαρτημάτων, από χάλυβα	ΝΑΙ
24.3					Κατασκευή άλλων προϊόντων πρωτογενούς επεξεργασίας χάλυβα	ΝΑΙ
	24.31				Ψυχρή επεκτατική ολκή ράβδων χάλυβα	ΝΑΙ
		24.31.1			Κατασκευή ράβδων (δοκών) ψυχρής ολκής και πλήρων ειδών με συγκεκριμένη μορφή (solid profiles) από μη κραματοποιημένο χάλυβα	ΝΑΙ
			24.31.10		Κατασκευή ράβδων (δοκών) ψυχρής ολκής και πλήρων ειδών με συγκεκριμένη μορφή (solid profiles) από μη κραματοποιημένο χάλυβα	ΝΑΙ
		24.31.2			Κατασκευή ράβδων (δοκών) ψυχρής ολκής και πλήρων ειδών με συγκεκριμένη μορφή (solid profiles) από κραματοποιημένο χάλυβα, εκτός από ανοξείδωτο χάλυβα	ΝΑΙ
			24.31.20		Κατασκευή ράβδων (δοκών) ψυχρής ολκής και πλήρων ειδών με συγκεκριμένη μορφή (solid profiles) από κραματοποιημένο χάλυβα, εκτός από ανοξείδωτο χάλυβα	ΝΑΙ
		24.31.3			Κατασκευή ράβδων (δοκών) ψυχρής ολκής και πλήρων ειδών με συγκεκριμένη μορφή (solid profiles) από ανοξείδωτο χάλυβα	ΝΑΙ
			24.31.30		Κατασκευή ράβδων (δοκών) ψυχρής ολκής και πλήρων ειδών με συγκεκριμένη μορφή (solid profiles) από ανοξείδωτο χάλυβα	ΝΑΙ
		24.31.9			Εργασίες υπερβολαβίας στο πλαίσιο της διαδικασίας παραγωγής ράβδων (δοκών) ψυχρής ολκής	ΝΑΙ
			24.31.99		Εργασίες υπερβολαβίας στο πλαίσιο της διαδικασίας παραγωγής ράβδων (δοκών) ψυχρής ολκής	ΝΑΙ
	24.32				Ψυχρή έλαση στενών φύλλων χάλυβα	ΝΑΙ
		24.32.1			Κατασκευή επίπεδων φύλλων ψυχρής έλασης από χάλυβα, μη επιχρισμένων, με πλάτος < 600 mm	ΝΑΙ
			24.32.10		Κατασκευή επίπεδων φύλλων ψυχρής έλασης από χάλυβα, μη επιχρισμένων, με πλάτος < 600 mm	ΝΑΙ
		24.32.2			Κατασκευή επίπεδων φύλλων ψυχρής έλασης από χάλυβα, επενδυμένων, επιμεταλλωμένων ή επικαλυμμένων, με πλάτος < 600 mm	ΝΑΙ
			24.32.20		Κατασκευή επίπεδων φύλλων ψυχρής έλασης από χάλυβα, επενδυμένων, επιμεταλλωμένων ή επικαλυμμένων, με πλάτος < 600 mm	ΝΑΙ
		24.32.9			Εργασίες υπερβολαβίας στο πλαίσιο της διαδικασίας παραγωγής επίπεδων φύλλων ψυχρής έλασης	ΝΑΙ
			24.32.99		Εργασίες υπερβολαβίας στο πλαίσιο της διαδικασίας παραγωγής επίπεδων φύλλων ψυχρής έλασης	ΝΑΙ
	24.33				Ψυχρή μορφοποίηση ή διπλωση μορφοράβδων χάλυβα	ΝΑΙ
		24.33.1			Κατασκευή μορφοράβδων (open sections), που έχουν υποστεί μορφοποίηση ή διπλωση σε ψυχρή κατάσταση, από χάλυβα	ΝΑΙ
			24.33.11		Κατασκευή μορφοράβδων, που έχουν υποστεί μορφοποίηση ή διπλωση σε ψυχρή κατάσταση, από μη κραματοποιημένο χάλυβα	ΝΑΙ
			24.33.12		Κατασκευή μορφοράβδων, που έχουν υποστεί μορφοποίηση ή διπλωση σε ψυχρή κατάσταση, από ανοξείδωτο χάλυβα	ΝΑΙ
		24.33.2			Κατασκευή λαμαρινών με νευρώσεις από μη κραματοποιημένο χάλυβα	ΝΑΙ
			24.33.20		Κατασκευή λαμαρινών με νευρώσεις από μη κραματοποιημένο χάλυβα	ΝΑΙ
		24.33.3			Κατασκευή πετασμάτων "σάντουιτς" από επικαλυμμένα φύλλα χάλυβα	ΝΑΙ
			24.33.30		Κατασκευή πετασμάτων "σάντουιτς" από επικαλυμμένα φύλλα χάλυβα	ΝΑΙ
		24.33.9			Εργασίες υπερβολαβίας στο πλαίσιο της διαδικασίας παραγωγής προϊόντων, που έχουν υποστεί μορφοποίηση ή διπλωση σε ψυχρή κατάσταση, από χάλυβα	ΝΑΙ
			24.33.99		Εργασίες υπερβολαβίας στο πλαίσιο της διαδικασίας παραγωγής προϊόντων που έχουν υποστεί μορφοποίηση ή διπλωση σε ψυχρή κατάσταση, από χάλυβα	ΝΑΙ
	24.34				Ψυχρή επεκτατική ολκή συρμάτων	ΝΑΙ
		24.34.1			Κατασκευή σύρματος ψυχρής ολκής	ΝΑΙ
			24.34.11		Κατασκευή σύρματος ψυχρής ολκής από μη κραματοποιημένο χάλυβα	ΝΑΙ
			24.34.12		Κατασκευή σύρματος ψυχρής ολκής από κραματοποιημένο χάλυβα	ΝΑΙ
			24.34.13		Κατασκευή σύρματος ψυχρής ολκής από άλλο κραματοποιημένο χάλυβα	ΝΑΙ
		24.34.9			Εργασίες υπερβολαβίας στο πλαίσιο της διαδικασίας κατασκευής σύρματος ψυχρής ολκής	ΝΑΙ
			24.34.99		Εργασίες υπερβολαβίας στο πλαίσιο της διαδικασίας κατασκευής σύρματος ψυχρής ολκής	ΝΑΙ
	24.41				Παραγωγή πολύτιμων μετάλλων	ΝΑΙ
		24.41.1			Παραγωγή αργύρου, ακατέργαστου ή σε ημικατεργασμένες μορφές ή σε σκόνη	ΝΑΙ
			24.41.10		Παραγωγή αργύρου, ακατέργαστου ή σε ημικατεργασμένες μορφές ή σε σκόνη	ΝΑΙ
				24.41.10.01	Παραγωγή αργύρου από επεξεργασία χημικών καταλοίπων για λογαριασμό τρίτων	ΝΑΙ
			24.41.2		Παραγωγή χρυσού, ακατέργαστου ή σε ημικατεργασμένες μορφές ή σε σκόνη	ΝΑΙ
			24.41.20		Παραγωγή χρυσού, ακατέργαστου ή σε ημικατεργασμένες μορφές ή σε σκόνη	ΝΑΙ
		24.41.3			Παραγωγή λευκόχρυσου (πλατίνας), ακατέργαστου ή σε ημικατεργασμένες μορφές ή σε σκόνη	ΝΑΙ
			24.41.30		Παραγωγή λευκόχρυσου (πλατίνας), ακατέργαστου ή σε ημικατεργασμένες μορφές ή σε σκόνη	ΝΑΙ
		24.41.4			Παραγωγή κοινών μετάλλων ή αργύρου, επιχρυσωμένων, που δεν έχουν υποστεί άλλη κατεργασία πέραν της ημικατεργασίας	ΝΑΙ
			24.41.40		Παραγωγή κοινών μετάλλων ή αργύρου, επιχρυσωμένων, που δεν έχουν υποστεί άλλη κατεργασία πέραν της ημικατεργασίας	ΝΑΙ
		24.41.5			Παραγωγή κοινών μετάλλων επαργυρωμένων και κοινών μετάλλων, αργύρου ή χρυσού επιπλατινωμένων, που δεν έχουν υποστεί άλλη κατεργασία πέραν της ημικατεργασίας	ΝΑΙ



ΤΟΜΕΙΣ ΚΛΑΔΟΙ NACE	ΤΑΞΕΙΣ NACE	ΚΑΤΗΓΟΡΙΕΣ CPA	ΥΠΟ ΚΑΤΗΓΟΡΙΕΣ CPA	ΕΘΝΙΚΕΣ ΔΡΑΣΤΗΡΙΟΤΗΤΕΣ	ΠΕΡΙΓΡΑΦΗ ΔΡΑΣΤΗΡΙΟΤΗΤΑΣ	RIS;
			24.41.50		Παραγωγή κοινών μετάλλων επαργυρωμένων και κοινών μετάλλων, αργύρου ή χρυσού επιπλατινωμένων, που δεν έχουν υποστεί άλλη καταργασία πέραν της ημικατεργασίας	ΝΑΙ
		24.41.9			Εργασίες υπεργολαβίας στο πλαίσιο της διαδικασίας παραγωγής πολύτιμων μετάλλων	ΝΑΙ
			24.41.99		Εργασίες υπεργολαβίας στο πλαίσιο της διαδικασίας παραγωγής πολύτιμων μετάλλων	ΝΑΙ
				24.41.99.01	Παραγωγή αργύρου από επεξεργασία χημικών καταλοίπων	ΝΑΙ
				24.41.99.02	Υπηρεσίες επαργύρωσης μετάλλων	ΝΑΙ
				24.41.99.03	Υπηρεσίες επιχρύσωσης μετάλλων	ΝΑΙ
	24.42				Παραγωγή αλουμίνιου (αργίλιου)	ΝΑΙ
		24.42.1			Παραγωγή αλουμίνιου (αργίλιου), ακατέργαστου- οξειδίου του αργίλιου	ΝΑΙ
			24.42.11		Παραγωγή αλουμίνιου (αργίλιου), ακατέργαστου	ΝΑΙ
			24.42.12		Παραγωγή οξειδίου του αργίλιου, εκτός του τεχνητού κορούνδιου	ΝΑΙ
		24.42.2			Παραγωγή ημικατεργασμένων προϊόντων αργίλιου ή κραμάτων του αργίλιου	ΝΑΙ
			24.42.21		Παραγωγή σκονών και ψηγμάτων αργίλιου	ΝΑΙ
			24.42.22		Παραγωγή δοκών, ράβδων, καθορισμένων μορφών (profiles) αργίλιου	ΝΑΙ
			24.42.23		Παραγωγή σύρματος αργίλιου	ΝΑΙ
			24.42.24		Παραγωγή πλακών, φύλλων και ταινιών, από αργίλιο, πάχους > 0,2 mm	ΝΑΙ
			24.42.25		Παραγωγή λεπτών φύλλων αργίλιου, πάχους <= 0,2 mm	ΝΑΙ
				24.42.25.01	Παραγωγή αλουμινοχαρτου	ΝΑΙ
			24.42.26		Παραγωγή σωλήνων, αγωγών και εξαρτημάτων τους, από αργίλιο	ΝΑΙ
		24.42.9			Εργασίες υπεργολαβίας στο πλαίσιο της διαδικασίας παραγωγής αργίλιου	ΝΑΙ
			24.42.99		Εργασίες υπεργολαβίας στο πλαίσιο της διαδικασίας παραγωγής αργίλιου	ΝΑΙ
	24.43				Παραγωγή μολύβδου, ψευδάργυρου και κασίτερου	ΝΑΙ
		24.43.1			Παραγωγή μολύβδου, ψευδάργυρου και κασίτερου, ακατέργαστων	ΝΑΙ
			24.43.11		Παραγωγή μολύβδου, ακατέργαστου	ΝΑΙ
			24.43.12		Παραγωγή ψευδάργυρου, ακατέργαστου	ΝΑΙ
			24.43.13		Παραγωγή κασίτερου, ακατέργαστου	ΝΑΙ
		24.43.2			Παραγωγή ημικατεργασμένων προϊόντων από μολύβδο, ψευδάργυρο και κασίτερο ή τα κράματά τους	ΝΑΙ
			24.43.21		Παραγωγή πλακών, φύλλων, ταινιών και λεπτών φύλλων από μολύβδο- σκονών και ψηγμάτων μολύβδου	ΝΑΙ
			24.43.22		Παραγωγή σκονών και ψηγμάτων ψευδάργυρου	ΝΑΙ
			24.43.23		Παραγωγή δοκών, ράβδων, μορφοράβδων και σύρματος ψευδάργυρου- πλακών, φύλλων, ταινιών και λεπτών φύλλων ψευδάργυρου	ΝΑΙ
			24.43.24		Παραγωγή δοκών, ράβδων, μορφοράβδων και σύρματος από κασίτερο	ΝΑΙ
		24.43.9			Εργασίες υπεργολαβίας στο πλαίσιο της διαδικασίας παραγωγής μολύβδου, ψευδάργυρου και κασίτερου	ΝΑΙ
			24.43.99		Εργασίες υπεργολαβίας στο πλαίσιο της διαδικασίας παραγωγής μολύβδου, ψευδάργυρου και κασίτερου	ΝΑΙ
	24.44				Παραγωγή χαλκού	ΝΑΙ
		24.44.1			Παραγωγή χαλκού, ακατέργαστου- συσσωματωμάτων (mattes) χαλκού- χαλκού κονίας (cement)	ΝΑΙ
			24.44.11		Παραγωγή συσσωματωμάτων (mattes) χαλκού- χαλκού κονίας (cement)	ΝΑΙ
				24.44.11.01	Παραγωγή ακατέργαστου ορείχαλκου	ΝΑΙ
			24.44.12		Παραγωγή μη καθαρισμένου χαλκού- ανόδων από χαλκό για ηλεκτρολυτικό καθαρισμό	ΝΑΙ
			24.44.13		Παραγωγή καθαρισμένου χαλκού και κραμάτων χαλκού, ακατέργαστων- μητρικών κραμάτων χαλκού	ΝΑΙ
		24.44.2			Παραγωγή ημικατεργασμένων προϊόντων χαλκού ή κραμάτων του χαλκού	ΝΑΙ
			24.44.21		Παραγωγή σκονών και ψηγμάτων χαλκού	ΝΑΙ
			24.44.22		Παραγωγή δοκών, ράβδων και μορφοράβδων (profiles), από χαλκό ή κράματά του	ΝΑΙ
				24.44.22.01	Παραγωγή ειδών καθορισμένης μορφής από ορείχαλκο	ΝΑΙ
				24.44.22.02	Παραγωγή ημικατεργασμένων προϊόντων ορείχαλκου	ΝΑΙ
			24.44.23		Παραγωγή σύρματος από χαλκό	ΝΑΙ
				24.44.23.01	Παραγωγή ορειχάλκινων συρμάτων	ΝΑΙ
			24.44.24		Παραγωγή πλακών, φύλλων και ταινιών, από χαλκό, πάχους > 0,15 mm	ΝΑΙ
			24.44.25		Παραγωγή λεπτών φύλλων, από χαλκό, πάχους <= 0,15 mm	ΝΑΙ
			24.44.26		Παραγωγή σωλήνων, αγωγών και εξαρτημάτων σωλήνων ή αγωγών, από χαλκό	ΝΑΙ
		24.44.9			Εργασίες υπεργολαβίας στο πλαίσιο της διαδικασίας παραγωγής χαλκού	ΝΑΙ
			24.44.99		Εργασίες υπεργολαβίας στο πλαίσιο της διαδικασίας παραγωγής χαλκού	ΝΑΙ
	24.45				Παραγωγή άλλων μη σιδηρούχων μετάλλων	ΝΑΙ
		24.45.1			Παραγωγή νικέλιου, ακατέργαστου- ενδιάμεσων προϊόντων της μεταλλουργίας του νικέλιου	ΝΑΙ
			24.45.11		Παραγωγή ακατέργαστου νικέλιου	ΝΑΙ
			24.45.12		Παραγωγή συσσωματωμάτων (mattes) νικέλιου, επιτηγμάτων (sinters) οξειδίων του νικέλιου και άλλων ενδιάμεσων προϊόντων της μεταλλουργίας του νικέλιου	ΝΑΙ
		24.45.2			Παραγωγή ημικατεργασμένων προϊόντων νικέλιου ή κραμάτων του νικέλιου	ΝΑΙ
			24.45.21		Παραγωγή σκονών και ψηγμάτων νικέλιου	ΝΑΙ
			24.45.22		Παραγωγή δοκών, ράβδων, μορφοράβδων και σύρματος, από νικέλιο	ΝΑΙ
			24.45.23		Παραγωγή πλακών, φύλλων, ταινιών και λεπτών φύλλων, από νικέλιο	ΝΑΙ
			24.45.24		Παραγωγή σωλήνων, αγωγών και εξαρτημάτων σωλήνων ή αγωγών, από νικέλιο	ΝΑΙ
		24.45.3			Παραγωγή άλλων μη σιδηρούχων μετάλλων και ειδών τους- κεραμομεταλλουργικών ενώσεων- σταχτών και υπολειμμάτων, που περιέχουν μέταλλα ή μεταλλικές ενώσεις	ΝΑΙ
			24.45.30		Παραγωγή άλλων μη σιδηρούχων μετάλλων και ειδών τους- κεραμομεταλλουργικών ενώσεων- σταχτών και υπολειμμάτων, που περιέχουν μέταλλα ή μεταλλικές ενώσεις	ΝΑΙ
		24.45.9			Εργασίες υπεργολαβίας στο πλαίσιο της διαδικασίας κατασκευής άλλων μη σιδηρούχων μετάλλων	ΝΑΙ
			24.45.99		Υπηρεσίες στο πλαίσιο της διαδικασίας κατασκευής άλλων μη σιδηρούχων μετάλλων	ΝΑΙ
24.5					Χύτευση μετάλλων	ΝΑΙ





ΤΟΜΕΙΣ ΚΛΑΔΟΙ NACE	ΤΑΞΕΙΣ NACE	ΚΑΤΗΓΟΡΙΕΣ CPA	ΥΠΟ ΚΑΤΗΓΟΡΙΕΣ CPA	ΕΘΝΙΚΕΣ ΔΡΑΣΤΗΡΙΟΤΗΤΕΣ	ΠΕΡΙΓΡΑΦΗ ΔΡΑΣΤΗΡΙΟΤΗΤΑΣ	RIS;
	24.51				Χύτευση σιδήρου	ΝΑΙ
		24.51.1			Υπηρεσίες χύτευσης χυτοσίδηρου	ΝΑΙ
			24.51.11		Υπηρεσίες χύτευσης ελατού χυτοσίδηρου	ΝΑΙ
			24.51.12		Υπηρεσίες χύτευσης σφαιροειδούς χυτοσίδηρου	ΝΑΙ
			24.51.13		Υπηρεσίες χύτευσης φαιού χυτοσίδηρου	ΝΑΙ
				24.51.13.01	Υπηρεσίες ανάτηξης χυτοσίδηρου	ΝΑΙ
		24.51.2			Κατασκευή σωλήνων, αγωγών και κοίλων μορφοσωλήνων (hollow profiles) από χυτοσίδηρο· σωλήνων και αγωγών από χάλυβα	ΝΑΙ
			24.51.20		Κατασκευή σωλήνων, αγωγών και κοίλων μορφοσωλήνων (hollow profiles) από χυτοσίδηρο· σωλήνων και αγωγών από χάλυβα	ΝΑΙ
		24.51.3			Κατασκευή εξαρτημάτων σωλήνων ή αγωγών από χυτοσίδηρο	ΝΑΙ
			24.51.30		Κατασκευή εξαρτημάτων σωλήνων ή αγωγών από χυτοσίδηρο	ΝΑΙ
		24.51.9			Εργασίες υπεργολαβίας στο πλαίσιο της διαδικασίας χύτευσης σιδήρου	ΝΑΙ
			24.51.99		Εργασίες υπεργολαβίας στο πλαίσιο της διαδικασίας χύτευσης σιδήρου	ΝΑΙ
	24.52				Χύτευση χάλυβα	ΝΑΙ
		24.52.1			Υπηρεσίες χύτευσης χάλυβα	ΝΑΙ
			24.52.10		Υπηρεσίες χύτευσης χάλυβα	ΝΑΙ
				24.52.10.01	Υπηρεσίες ανάτηξης χάλυβα	ΝΑΙ
		24.52.2			Κατασκευή σωλήνων και αγωγών φυγοκεντρικής χύτευσης χάλυβα	ΝΑΙ
			24.52.20		Κατασκευή σωλήνων και αγωγών φυγοκεντρικής χύτευσης χάλυβα	ΝΑΙ
		24.52.3			Κατασκευή εξαρτημάτων σωλήνων ή αγωγών από χυτοχάλυβα	ΝΑΙ
			24.52.30		Κατασκευή εξαρτημάτων σωλήνων ή αγωγών από χυτοχάλυβα	ΝΑΙ
	24.53				Χύτευση ελαφρών μετάλλων	ΝΑΙ
		24.53.1			Υπηρεσίες χύτευσης ελαφρών μετάλλων	ΝΑΙ
			24.53.10		Υπηρεσίες χύτευσης ελαφρών μετάλλων	ΝΑΙ
				24.53.10.01	Υπηρεσίες ανάτηξης ελαφρών μετάλλων	ΝΑΙ
	24.54				Χύτευση άλλων μη σιδηρούχων μετάλλων	ΝΑΙ
		24.54.1			Υπηρεσίες χύτευσης άλλων μη σιδηρούχων μετάλλων	ΝΑΙ
			24.54.10		Υπηρεσίες χύτευσης άλλων μη σιδηρούχων μετάλλων	ΝΑΙ
				24.54.10.01	Υπηρεσίες ανάτηξης μη σιδηρούχων μετάλλων	ΝΑΙ
25					<i>Κατασκευή μεταλλικών προϊόντων, με εξαίρεση τα μηχανήματα και τα είδη εξοπλισμού</i>	ΝΑΙ
25.1					Κατασκευή δομικών μεταλλικών προϊόντων	ΝΑΙ
	25.11				Κατασκευή μεταλλικών σκελετών και μερών μεταλλικών σκελετών	ΝΑΙ
		25.11.1			Κατασκευή προκατασκευασμένων κτιρίων από μέταλλο	ΝΑΙ
			25.11.10		Κατασκευή προκατασκευασμένων κτιρίων από μέταλλο	ΝΑΙ
		25.11.2			Κατασκευή δομικών μεταλλικών προϊόντων και μερών τους	ΝΑΙ
			25.11.21		Κατασκευή γεφυρών και στοιχείων γεφυρών από σίδηρο ή χάλυβα	ΝΑΙ
			25.11.22		Κατασκευή πύργων και πυλώνων από σίδηρο ή χάλυβα	ΝΑΙ
			25.11.23		Δημιουργία άλλων κατασκευών και μερών κατασκευών, κατασκευή λαμαρινών, ράβδων, μορφοράβδων και παρόμοιων ειδών, από σίδηρο, χάλυβα ή αλουμίνιο	ΝΑΙ
				25.11.23.01	Κατασκευή δομικών μεταλλικών συστημάτων στρίψεως	ΝΑΙ
				25.11.23.02	Κατασκευή μεταλλικών στηθαίων ασφαλείας	ΝΑΙ
				25.11.23.03	Κατασκευή τυποποιημένων μεταλλικών τζακιών και παρόμοιων ειδών	ΝΑΙ
				25.11.23.04	Παραγωγή δομικών προϊόντων και μερών τους από αλουμίνιο	ΝΑΙ
		25.11.9			Εργασίες υπεργολαβίας στο πλαίσιο της διαδικασίας κατασκευής μεταλλικών σκελετών και μερών μεταλλικών σκελετών	ΝΑΙ
			25.11.99		Εργασίες υπεργολαβίας στο πλαίσιο της διαδικασίας κατασκευής μεταλλικών σκελετών και μερών μεταλλικών σκελετών	ΝΑΙ
	25.12				Κατασκευή μεταλλικών πορτών και παράθυρων	ΝΑΙ
		25.12.1			Κατασκευή πορτών, παράθυρων και των πλαισίων τους, καθώς και κατωφλιών για πόρτες, από μέταλλο	ΝΑΙ
			25.12.10		Κατασκευή πορτών, παράθυρων και των πλαισίων τους, καθώς και κατωφλιών για πόρτες, από μέταλλο	ΝΑΙ
				25.12.10.01	Κατασκευή πορτών, παράθυρων και των πλαισίων τους, καθώς και κατωφλιών για πόρτες, από αλουμίνιο	ΝΑΙ
				25.12.10.02	Κατασκευή πυρασφαλών πορτών	ΝΑΙ
				25.12.10.03	Κατασκευή ρολών γκαρζόπορτων ή ασφαλείας	ΝΑΙ
		25.12.9			Εργασίες υπεργολαβίας στο πλαίσιο της διαδικασίας κατασκευής μεταλλικών πορτών και παράθυρων	ΝΑΙ
			25.12.99		Εργασίες υπεργολαβίας στο πλαίσιο της διαδικασίας κατασκευής μεταλλικών πορτών και παράθυρων	ΝΑΙ
25.2					Κατασκευή μεταλλικών ντεπόζιτων, δεξαμενών και δοχείων	ΝΑΙ
		25.21			Κατασκευή σωμάτων και λεβήτων κεντρικής θέρμανσης	ΝΑΙ
			25.21.1		Κατασκευή σωμάτων και λεβήτων κεντρικής θέρμανσης	ΝΑΙ
			25.21.11		Κατασκευή σωμάτων κεντρικής θέρμανσης, μη ηλεκτρικά θερμαινόμενων, από σίδηρο ή χάλυβα	ΝΑΙ
			25.21.12		Κατασκευή λεβήτων κεντρικής θέρμανσης για την παραγωγή ζεστού νερού ή ατμού χαμηλής πίεσης	ΝΑΙ
			25.21.13		Κατασκευή μερών λεβήτων κεντρικής θέρμανσης	ΝΑΙ
		25.21.9			Εργασίες υπεργολαβίας στο πλαίσιο της διαδικασίας κατασκευής σωμάτων και λεβήτων κεντρικής θέρμανσης	ΝΑΙ
			25.21.99		Εργασίες υπεργολαβίας στο πλαίσιο της διαδικασίας κατασκευής σωμάτων και λεβήτων κεντρικής θέρμανσης	ΝΑΙ
	25.29				Κατασκευή άλλων μεταλλικών ντεπόζιτων, δεξαμενών και δοχείων	ΝΑΙ
			25.29.1		Κατασκευή άλλων μεταλλικών ντεπόζιτων, δεξαμενών και δοχείων	ΝΑΙ
			25.29.11		Κατασκευή ντεπόζιτων, δεξαμενών, κάδων και παρόμοιων δοχείων (εκτός εκείνων που προορίζονται για πεπιεσμένα ή υγροποιημένα αέρια), από μέταλλο, χάλυβα ή αργίλιο, χωρητικότητας > 300 λίτρων, χωρίς μηχανικές ή θερμικές διατάξεις	ΝΑΙ
				25.29.11.01	Κατασκευή μεταλλικών λεβήτων, χωρητικότητας > 300 lt, όχι για κεντρική θέρμανση	ΝΑΙ



ΤΟΜΕΙΣ ΚΛΑΔΟΙ NACE	ΤΑΞΕΙΣ NACE	ΚΑΤΗΓΟΡΙΕΣ CPA	ΥΠΟ ΚΑΤΗΓΟΡΙΕΣ CPA	ΕΘΝΙΚΕΣ ΔΡΑΣΤΗΡΙΟΤΗΤΕΣ	ΠΕΡΙΓΡΑΦΗ ΔΡΑΣΤΗΡΙΟΤΗΤΑΣ	RIS;
			25.29.12		Κατασκευή δοχείων για συμπιεσμένο ή υγροποιημένο αέριο, από μέταλλο	ΝΑΙ
				25.29.12.01	Κατασκευή κενών μεταλλικών φιαλών οξυγόνου και άλλων αερίων υπό πίεση	ΝΑΙ
				25.29.12.02	Κατασκευή κενών μεταλλικών φιαλών υγραερίου	ΝΑΙ
		25.29.9			Εργασίες υπεργολαβίας στο πλαίσιο της διαδικασίας κατασκευής μεταλλικών δεξαμενών, ντεπόζιτων και δοχείων	ΝΑΙ
			25.29.99		Εργασίες υπεργολαβίας στο πλαίσιο της διαδικασίας κατασκευής μεταλλικών δεξαμενών, ντεπόζιτων και δοχείων	ΝΑΙ
		25.30.1			Κατασκευή ατμογεννητριών και μερών τους	ΝΑΙ
			25.30.11		Κατασκευή ατμολεβήτων ή άλλων λεβήτων παραγωγής ατμού· λεβήτων υπερθερμαινόμενου νερού	ΝΑΙ
			25.30.12		Κατασκευή βοηθητικού εξοπλισμού για λέβητες· συμπυκνωτών για άλλες μονάδες παραγωγής ατμού	ΝΑΙ
			25.30.13		Κατασκευή μερών ατμογεννητριών	ΝΑΙ
		25.30.9			Εργασίες υπεργολαβίας στο πλαίσιο της διαδικασίας κατασκευής ατμογεννητριών, εκτός των λεβήτων κεντρικής θέρμανσης	
			25.30.99		Εργασίες υπεργολαβίας στο πλαίσιο της διαδικασίας κατασκευής ατμογεννητριών, εκτός των λεβήτων κεντρικής θέρμανσης	
25.4					Κατασκευή όπλων και πυρομαχικών	ΝΑΙ
	25.40				Κατασκευή όπλων και πυρομαχικών	ΝΑΙ
		25.40.1			Κατασκευή όπλων και πυρομαχικών και μερών τους	ΝΑΙ
			25.40.11		Κατασκευή πολεμικών όπλων, εκτός από περίστροφα, πιστόλια και παρόμοια όπλα	ΝΑΙ
			25.40.12		Κατασκευή περίστροφων, πιστολιών, μη πολεμικών πυροβόλων και παρόμοιων συστημάτων	ΝΑΙ
			25.40.13		Κατασκευή βομβών, βλημάτων και παρόμοιων πολεμοφόδιων· φυσιγγίων, άλλων πυρομαχικών και βλημάτων και μερών τους	ΝΑΙ
			25.40.14		Κατασκευή μερών πολεμικών όπλων και άλλων όπλων	ΝΑΙ
		25.40.9			Εργασίες υπεργολαβίας στο πλαίσιο της διαδικασίας κατασκευής όπλων και πυρομαχικών	ΝΑΙ
			25.40.99		Εργασίες υπεργολαβίας στο πλαίσιο της διαδικασίας κατασκευής όπλων και πυρομαχικών	ΝΑΙ
25.5					Σφρηλάτηση, κοίλανση, ανιόπαχη τύπωση και μορφοποίηση μετάλλων με έλαση· κνιομεταλλουργία	ΝΑΙ
	25.50				Σφρηλάτηση, κοίλανση, ανιόπαχη τύπωση και μορφοποίηση μετάλλων με έλαση· κνιομεταλλουργία	ΝΑΙ
		25.50.1			Υπηρεσίες σφρηλάτησης, συμπίεσης, τύπωσης και έλασης μετάλλου	ΝΑΙ
			25.50.11		Υπηρεσίες σφρηλάτησης μετάλλου	ΝΑΙ
				25.50.11.01	Υπηρεσίες ψυχρής διέλασης ή έλασης μετάλλων γενικά	ΝΑΙ
				25.50.12	Υπηρεσίες τύπωσης μετάλλων	ΝΑΙ
				25.50.13	Άλλες υπηρεσίες έλασης μετάλλων	ΝΑΙ
				25.50.13.01	Υπηρεσίες διαμόρφωσης μετάλλων σε κυλίνδρους	ΝΑΙ
		25.50.2			Κνιομεταλλουργία	ΝΑΙ
				25.50.20	Κνιομεταλλουργία	ΝΑΙ
				25.50.20.01	Υπηρεσίες παραγωγής μεταλλικών αντικειμένων απευθείας από κόνεις μετάλλου με θερμή επεξεργασία (επίτηξη) ή υπό πίεση	ΝΑΙ
				25.50.20.02	Υπηρεσίες παραγωγής μεταλλικών αντικειμένων με λείανση και κοπή μερών από σκληρά μεταλλικά καρβίδια	ΝΑΙ
25.6					Κατεργασία και επικάλυψη μετάλλων· μεταλλοτεχνία	ΝΑΙ
	25.61				Κατεργασία και επικάλυψη μετάλλων	ΝΑΙ
		25.61.1			Υπηρεσίες επικάλυψης μετάλλων	ΝΑΙ
			25.61.11		Υπηρεσίες μεταλλικής επικάλυψης μετάλλων	ΝΑΙ
				25.61.11.01	Υπηρεσίες επικασιτέρωσης μετάλλων	ΝΑΙ
				25.61.11.02	Υπηρεσίες επινικέλωσης και επιχρωμίωσης μετάλλων	ΝΑΙ
				25.61.11.03	Υπηρεσίες επιψευδαργύρωσης μετάλλων με ηλεκτρόλυση και χημική επεξεργασία	ΝΑΙ
				25.61.11.04	Υπηρεσίες μεταλλικής επίχρισης με ψεκασμό εν θερμώ	ΝΑΙ
			25.61.12		Υπηρεσίες μη μεταλλικής επίχρισης μετάλλων	ΝΑΙ
				25.61.12.01	Υπηρεσίες πλαστικής επίχρισης μετάλλων	ΝΑΙ
		25.61.2			Άλλες υπηρεσίες κατεργασίας μετάλλων	ΝΑΙ
			25.61.21		Υπηρεσίες θερμικής κατεργασίας μετάλλων, εκτός της μεταλλικής επίχρισης	ΝΑΙ
			25.61.22		Άλλες υπηρεσίες επιφανειακής κατεργασίας μετάλλων	ΝΑΙ
				25.61.22.01	Υπηρεσίες αμβοβολισμού μετάλλων	ΝΑΙ
				25.61.22.02	Υπηρεσίες ανοδίωσης μετάλλων	ΝΑΙ
				25.61.22.03	Υπηρεσίες αφαίρεσης ρεζιμών και καθαρισμού μετάλλων	ΝΑΙ
				25.61.22.04	Υπηρεσίες εναπόθεσης αερίου φάσεως (CVD/PVD) σε μέταλλα	ΝΑΙ
				25.61.22.05	Υπηρεσίες λείανσης με περιστροφή μετάλλων	ΝΑΙ
				25.61.22.06	Υπηρεσίες στίλβωσης μετάλλων	ΝΑΙ
				25.61.22.07	Υπηρεσίες χάραξης και αποτύπωσης επί μετάλλων	ΝΑΙ
				25.61.22.08	Υπηρεσίες χρωματισμού και βερνικώματος μετάλλων	ΝΑΙ
	25.62				Μεταλλοτεχνία	ΝΑΙ
		25.62.1			Υπηρεσίες τόννευσης μεταλλικών μερών	ΝΑΙ
			25.62.10		Υπηρεσίες τόννευσης μεταλλικών μερών	ΝΑΙ
		25.62.2			Άλλες υπηρεσίες μεταλλοτεχνίας	ΝΑΙ
			25.62.20		Άλλες υπηρεσίες μεταλλοτεχνίας	ΝΑΙ
				25.62.20.01	Υπηρεσίες οξυγονοκόλλησης και ηλεκτροσυγκόλλησης μετάλλων	ΝΑΙ
25.7					Κατασκευή μαχαροπίρουνων, εργαλείων και σιδηρικών	ΝΑΙ
	25.71				Κατασκευή μαχαροπίρουνων	ΝΑΙ
		25.71.1			Κατασκευή μαχαροπίρουνων	ΝΑΙ
			25.71.11		Κατασκευή μαχαριών (εκτός των μαχαριών για μηχανές) και ψαλιδιών και λεπίδων τους	ΝΑΙ
			25.71.12		Κατασκευή ξυραφιών και λεπίδων ξυραφιών, συμπεριλαμβανομένων των ακατέργαστων μεταλλικών ταινιών, που προορίζονται για την κατασκευή λεπίδων ξυραφιών	ΝΑΙ



ΤΟΜΕΙΣ ΚΛΑΔΟΙ NACE	ΤΑΞΕΙΣ NACE	ΚΑΤΗΓΟΡΙΕΣ CPA	ΥΠΟ ΚΑΤΗΓΟΡΙΕΣ CPA	ΕΘΝΙΚΕΣ ΔΡΑΣΤΗΡΙΟΤΗΤΕΣ	ΠΕΡΙΓΡΑΦΗ ΔΡΑΣΤΗΡΙΟΤΗΤΑΣ	RIS;
			25.71.13		Κατασκευή άλλων ειδών μαχαίροπύρουνων- ειδών και συνόλων ειδών για την περιποίηση των χεριών ή των ποδιών	ΝΑΙ
			25.71.14		Κατασκευή κουταλιών, πιρουνιών, τρυπητών κουταλιών, τρυπητών κουταλιών, σπάτουλων για γλυκά, μαχαίριων για ψάρια, για βούτυρο, λαβίδων για τη ζάχαρη και παρόμοιων μαγειρικών ή επιτραπέζιων σκευών	ΝΑΙ
			25.71.15		Κατασκευή ξιφών, σπαθιών, ξιφολογών, λογχών και παρόμοιων όπλων και μερών τους	ΝΑΙ
		25.71.9			Εργασίες υπεργολαβίας στο πλαίσιο της διαδικασίας κατασκευής μαχαίροπύρουνων	ΝΑΙ
			25.71.99		Εργασίες υπεργολαβίας στο πλαίσιο της διαδικασίας κατασκευής μαχαίροπύρουνων	ΝΑΙ
	25.72				Κατασκευή κλειδαριών και μεντεσέδων	ΝΑΙ
		25.72.1			Κατασκευή κλειδαριών και μεντεσέδων	ΝΑΙ
			25.72.11		Κατασκευή λουκέτων, κλειδαριών για αυτοκίνητα οχήματα και για έπιπλα, από κοινά μέταλλα	ΝΑΙ
			25.72.12		Κατασκευή άλλων κλειδαριών, από κοινά μέταλλα	ΝΑΙ
			25.72.13		Κατασκευή κλειστρών και πλαισίων με κλείστρα, που περιλαμβάνουν κλειδαριές- μερών τους	ΝΑΙ
			25.72.14		Κατασκευή μεντεσέδων, εξαρτημάτων και παρόμοιων ειδών, κατάλληλων για αυτοκίνητα οχήματα, πόρτες, παράθυρα, έπιπλα και παρόμοια είδη, από κοινά μέταλλα	ΝΑΙ
				25.72.14.01	Κατασκευή συρτών, θηλυκωμάτων και παρόμοιων ειδών	ΝΑΙ
			25.72.9		Εργασίες υπεργολαβίας στο πλαίσιο της διαδικασίας κατασκευής κλειδαριών και μεντεσέδων	ΝΑΙ
			25.72.99		Εργασίες υπεργολαβίας στο πλαίσιο της διαδικασίας κατασκευής κλειδαριών και μεντεσέδων	ΝΑΙ
	25.73				Κατασκευή εργαλείων	ΝΑΙ
		25.73.1			Κατασκευή εργαλείων χειρός των τύπων που χρησιμοποιούνται στη γεωργία, στην κηπουρική ή στη δασοκομία	ΝΑΙ
			25.73.10		Κατασκευή εργαλείων χειρός των τύπων που χρησιμοποιούνται στη γεωργία, στην κηπουρική ή στη δασοκομία	ΝΑΙ
		25.73.2			Κατασκευή χειροπρίονων- λεπίδων για πριόνια κάθε είδους	ΝΑΙ
			25.73.20		Κατασκευή χειροπρίονων- λεπίδων για πριόνια κάθε είδους	ΝΑΙ
		25.73.3			Κατασκευή άλλων εργαλείων χειρός	ΝΑΙ
			25.73.30		Κατασκευή άλλων εργαλείων χειρός	ΝΑΙ
		25.73.4			Κατασκευή εναλλάξιμων εργαλείων για εργαλεία χειρός ή για εργαλειομηχανές, που είτε λειτουργούν με ρεύμα είτε χωρίς ρεύμα	ΝΑΙ
			25.73.40		Κατασκευή εναλλάξιμων εργαλείων για εργαλεία χειρός ή για εργαλειομηχανές, που είτε λειτουργούν με ρεύμα είτε χωρίς ρεύμα	ΝΑΙ
			25.73.5		Κατασκευή μητρώων- κασών (πλαισίων) χυτηρίου για χυτήρια μετάλλου- βάσεων μητρώων- μοντέλων για μήτρες	ΝΑΙ
			25.73.50		Κατασκευή μητρώων- κασών (πλαισίων) χυτηρίου για χυτήρια μετάλλου- βάσεων μητρώων- μοντέλων για μήτρες	ΝΑΙ
				25.73.50.01	Κατασκευή μεταλλικών μητρώων με πρέσα	ΝΑΙ
			25.73.6		Κατασκευή άλλων εργαλείων	ΝΑΙ
			25.73.60		Κατασκευή άλλων εργαλείων	ΝΑΙ
		25.73.9			Εργασίες υπεργολαβίας στο πλαίσιο της διαδικασίας κατασκευής εργαλείων	ΝΑΙ
			25.73.99		Εργασίες υπεργολαβίας στο πλαίσιο της διαδικασίας κατασκευής εργαλείων	ΝΑΙ
25.9					Κατασκευή άλλων μεταλλικών προϊόντων	ΝΑΙ
	25.91				Κατασκευή χαλύβδινων βαρελιών και παρόμοιων δοχείων	ΝΑΙ
		25.91.1			Κατασκευή χαλύβδινων κυλινδρικών δοχείων (βαρελιών) και παρόμοιων δοχείων	ΝΑΙ
			25.91.11		Κατασκευή βυτιών, βαρελιών, κυλινδρικών δοχείων, μπιτονιών, κουτιών και παρόμοιων δοχείων, για κάθε υλικό (εκτός αερίου), από σίδηρο ή χάλυβα, χωρητικότητας >= 50 lt αλλά <= 300 lt, χωρίς μηχανικές ή θερμικές διατάξεις	ΝΑΙ
			25.91.12		Κατασκευή βυτιών, βαρελιών, κυλινδρικών δοχείων, μπιτονιών, κουτιών (εκτός εκείνων που πρόκειται να κλειστούν με συγκόλληση ή λιθοκόλληση), κουτιών και παρόμοιων δοχείων, για κάθε υλικό (εκτός αερίου), από σίδηρο ή χάλυβα, χωρητικότητας < 50 lt, χωρίς μηχανικές ή θερμικές διατάξεις	ΝΑΙ
			25.91.9		Εργασίες υπεργολαβίας στο πλαίσιο της διαδικασίας κατασκευής χαλύβδινων κυλινδρικών δοχείων (βαρελιών) και παρόμοιων δοχείων	ΝΑΙ
			25.91.99		Εργασίες υπεργολαβίας στο πλαίσιο της διαδικασίας κατασκευής χαλύβδινων κυλινδρικών δοχείων (βαρελιών) και παρόμοιων δοχείων	ΝΑΙ
	25.92				Κατασκευή ελαφρών μεταλλικών ειδών συσκευασίας	ΝΑΙ
		25.92.1			Κατασκευή ελαφρών μεταλλικών ειδών συσκευασίας	ΝΑΙ
			25.92.11		Κατασκευή κουτιών, από σίδηρο ή χάλυβα, που κλείνονται με συγκόλληση ή λιθοκόλληση (sertissage), χωρητικότητας < 50 lt	ΝΑΙ
				25.92.11.01	Κατασκευή λευκοσιδηρών δοχείων	ΝΑΙ
			25.92.12		Κατασκευή αλουμιένινων βαρελιών, κυλινδρικών δοχείων, μπιτονιών, κουτιών και παρόμοιων δοχείων, για κάθε υλικό (εκτός αερίου), χωρητικότητας <= 300 lt	ΝΑΙ
				25.92.12.01	Κατασκευή σωληναρίων, μεταλλικών	ΝΑΙ
			25.92.13		Κατασκευή πωμάτων-στεφανιών και πωμάτων, ταπίων και καπακιών, από κοινά μέταλλα	ΝΑΙ
				25.92.13.01	Κατασκευή μεταλλικών πωμάτων	ΝΑΙ
		25.92.9			Εργασίες υπεργολαβίας στο πλαίσιο της διαδικασίας παραγωγής ελαφρών μεταλλικών ειδών συσκευασίας	ΝΑΙ
			25.92.99		Εργασίες υπεργολαβίας στο πλαίσιο της διαδικασίας παραγωγής ελαφρών μεταλλικών ειδών συσκευασίας	ΝΑΙ
	25.93				Κατασκευή ειδών από σύρμα, αλυσίδων και ελατηρίων	ΝΑΙ
		25.93.1			Κατασκευή ειδών από σύρμα, αλυσίδων και ελατηρίων	ΝΑΙ
			25.93.11		Κατασκευή συρματοσχοινών, καλωδίων, πλεξούδων, αρτανών (σαμπανιών) και παρόμοιων ειδών, από σίδηρο ή χάλυβα, μη ηλεκτρομονωμένων	ΝΑΙ
				25.93.11.01	Κατασκευή καλωδίων από σίδηρο ή χάλυβα, μη ηλεκτρομονωμένων	ΝΑΙ
			25.93.12		Κατασκευή συρματοπλέγματος, από σίδηρο ή χάλυβα- συρματοσχοινών, καλωδίων, πλεξούδων και παρόμοιων ειδών, από χαλκό ή αλουμίνιο, μη ηλεκτρομονωμένων	ΝΑΙ
			25.93.13		Κατασκευή υφασμάτων, σιτών, πλεγμάτων, δικτυωτών και υλικών περιφραξης, από σύρμα σιδήρου, χάλυβα ή χαλκού- τεταμένων φύλλων μετάλλου, από σίδηρο, χάλυβα ή χαλκό	ΝΑΙ
			25.93.14		Κατασκευή καρφιών, προκών, πινετών, συνδετήρων και παρόμοιων ειδών	ΝΑΙ
			25.93.15		Κατασκευή σύρματος, ράβδων, σωλήνων, πλακών, ηλεκτρόδιων, με επικάλυψη ή με πυρήνα από συλλήπασμα (flux)	ΝΑΙ



ΤΟΜΕΙΣ ΚΛΑΔΟΙ NACE	ΤΑΞΕΙΣ NACE	ΚΑΤΗΓΟΡΙΕΣ CPA	ΥΠΟ ΚΑΤΗΓΟΡΙΕΣ CPA	ΕΘΝΙΚΕΣ ΔΡΑΣΤΗΡΙΟΤΗΤΕΣ	ΠΕΡΙΓΡΑΦΗ ΔΡΑΣΤΗΡΙΟΤΗΤΑΣ	RIS;
			25.93.16		Κατασκευή ελατηρίων και ελασμάτων ελατηρίων, από σίδηρο ή χάλυβα- χάλκινων ελατηρίων	ΝΑΙ
				25.93.16.01	Κατασκευή σιδηρών ελατηρίων	ΝΑΙ
			25.93.17		Κατασκευή αλυσίδων (εκτός των αρθρωτών αλυσίδων) και μερών τους	ΝΑΙ
			25.93.18		Κατασκευή βελονών ραψίματος, βελονών πλεξιματος, σακοράφων, βελονακίων, κεντητηρίων και παρόμοιων ειδών για χρήση με το χέρι, από σίδηρο ή χάλυβα- παραμανών και άλλων καρφίτσων, από σίδηρο ή χάλυβα, π.δ.κ.α.	ΝΑΙ
		25.93.9			Εργασίες υπεργολαβίας στο πλαίσιο της διαδικασίας κατασκευής προϊόντων από σύρμα, αλυσίδων και ελατηρίων	ΝΑΙ
			25.93.99		Εργασίες υπεργολαβίας στο πλαίσιο της διαδικασίας κατασκευής προϊόντων από σύρμα, αλυσίδων και ελατηρίων	ΝΑΙ
	25.94				Κατασκευή συνδετήρων και προϊόντων κοχλιομηχανών	ΝΑΙ
		25.94.1			Κατασκευή συνδετήρων και προϊόντων κοχλιομηχανών	ΝΑΙ
			25.94.11		Κατασκευή κοχλιωτών συνδετήρων, από σίδηρο ή χάλυβα, π.δ.κ.α.	ΝΑΙ
				25.94.11.01	Κατασκευή στριφονίων, βιδών και περικοχλίων (παξιμαδιών), από σίδηρο ή χάλυβα	ΝΑΙ
			25.94.12		Κατασκευή μη κοχλιωτών συνδετήρων, από σίδηρο ή χάλυβα, π.δ.κ.α.	ΝΑΙ
			25.94.13		Κατασκευή μη κοχλιωτών και κοχλιωτών συνδετήρων, από χαλκό	ΝΑΙ
		25.94.9			Εργασίες υπεργολαβίας στο πλαίσιο της διαδικασίας κατασκευής συνδετήρων και προϊόντων κοχλιομηχανών	ΝΑΙ
			25.94.99		Εργασίες υπεργολαβίας στο πλαίσιο της διαδικασίας κατασκευής συνδετήρων και προϊόντων κοχλιομηχανών	ΝΑΙ
	25.99				Κατασκευή άλλων μεταλλικών προϊόντων π.δ.κ.α.	ΝΑΙ
		25.99.1			Κατασκευή μεταλλικών ειδών για το μπάνιο και την κουζίνα	ΝΑΙ
			25.99.11		Κατασκευή νεροχυτών, νυπτήρων, μπανιέρων και άλλων ειδών υγιεινής και μερών τους, από σίδηρο, χάλυβα, χαλκό ή αλουμίνιο	ΝΑΙ
			25.99.12		Κατασκευή επιτραπέζιων, μαγειρικών ή οικιακών σκευών και μερών τους, από σίδηρο, χάλυβα, χαλκό ή αλουμίνιο	ΝΑΙ
		25.99.2			Κατασκευή άλλων ειδών από κοινά μέταλλα	ΝΑΙ
		25.99.21			Κατασκευή χρηματοκιβώτιων, πορτών θωρακισμένων και χωρισμάτων για θησαυροφυλάκια, κιβώτια και κασετίνες ασφαλείας και παρόμοιων ειδών, από κοινά μέταλλα	ΝΑΙ
			25.99.21.01		Κατασκευή χρηματοκιβώτιων από βασικά μέταλλα	ΝΑΙ
		25.99.22			Κατασκευή κουτιών ταξινόμησης, θηκών για την τοποθέτηση αντιγράφων, γραφidoθηκών, θηκών σφραγίδων και παρόμοιου υλικού και ειδών γραφείου, από κοινά μέταλλα, με εξαίρεση τα έπιπλα γραφείου	ΝΑΙ
		25.99.23			Κατασκευή εξαρτημάτων για εξώφυλλα (ντοσιέ) ή φακέλους κινητών φύλλων, συνδετήρων εγγράφων και παρόμοιων ειδών γραφείου, καθώς και συνδετήρων συρραφής σε πλακέτες, από κοινά μέταλλα	ΝΑΙ
		25.99.24			Κατασκευή αγαλματιδίων και άλλων ειδών διακόσμησης, κάδρων για φωτογραφίες, πίνακες ή παρόμοια είδη και καθρεπτών, από κοινά μέταλλα	ΝΑΙ
			25.99.24.01		Κατασκευή μεταλλικών κορνιζών	ΝΑΙ
		25.99.25			Κατασκευή κλειστρών, συναρμωγών τους, πορτών, πορτών-κλειστρών, πορτών με περόνη (αγκραφών), αγκίστρων, κοπιτών και παρόμοιων ειδών, από κοινά μέταλλα, για ενδύματα, υποδήματα ή για κάθε κατασκευή-καψουλίων σωληνωτών ή με σχιστό στέλεχος, από κοινά μέταλλα- χαντρών και πούλιων, από κοινά μέταλλα	ΝΑΙ
			25.99.25.01		Κατασκευή μεταλλικών θηλυκωμάτων και παρόμοιων ειδών	ΝΑΙ
			25.99.25.02		Παραγωγή άλλων λευκοσιδηρών προϊόντων	ΝΑΙ
			25.99.25.03		Παραγωγή άλλων ορειχάλκινων προϊόντων	ΝΑΙ
		25.99.26			Κατασκευή ελίκων πλοίων και των πτερυγίων τους	ΝΑΙ
		25.99.29			Κατασκευή άλλων ειδών από κοινά μέταλλα π.δ.κ.α.	ΝΑΙ
			25.99.29.01		Κατασκευή διακοσμητικών φύλλων από μέταλλα	ΝΑΙ
			25.99.29.02		Κατασκευή ειδών διακόσμησης από ορειχάλκο	ΝΑΙ
			25.99.29.03		Κατασκευή και τοποθέτηση επιγραφών	ΝΑΙ
			25.99.29.04		Κατασκευή μεταλλικών κουρτινόβεργων	ΝΑΙ
			25.99.29.05		Κατασκευή μεταλλικών συστημάτων στηρίξεως, άλλων από δομικά	ΝΑΙ
			25.99.29.06		Κατασκευή μεταλλικών σφραγίδων, επιγραφών, σημάτων κλπ	ΝΑΙ
			25.99.29.07		Κατασκευή πινακίδων οδικής σήμανσης	ΝΑΙ
			25.99.29.08		Κατασκευή σκαλών από σίδηρο ή αλουμίνιο	ΝΑΙ
		25.99.9			Εργασίες υπεργολαβίας στο πλαίσιο της διαδικασίας παραγωγής άλλων κατασκευασμένων μεταλλικών προϊόντων π.δ.κ.α.	ΝΑΙ
			25.99.99		Εργασίες υπεργολαβίας στο πλαίσιο της διαδικασίας παραγωγής άλλων κατασκευασμένων μεταλλικών προϊόντων π.δ.κ.α.	ΝΑΙ
26					Κατασκευή ηλεκτρονικών υπολογιστών, ηλεκτρονικών και οπτικών προϊόντων	ΝΑΙ
26.1					Κατασκευή ηλεκτρονικών εξαρτημάτων και πλακετών	ΝΑΙ
	26.11				Κατασκευή ηλεκτρονικών εξαρτημάτων	ΝΑΙ
		26.11.1			Κατασκευή λυχνιών και σωλήνων θερμής καθόδου, ψυχρής καθόδου ή φωτοκαθόδου, συμπεριλαμβανομένων των λυχνιών καθοδικών ακτίνων	ΝΑΙ
			26.11.11		Κατασκευή λυχνιών καθοδικών ακτίνων τηλεόρασης- λυχνιών για τηλεοπτικές μηχανές λήψης- άλλων λυχνιών καθοδικών ακτίνων	ΝΑΙ
			26.11.12		Κατασκευή λυχνιών magnetron, λυχνιών klystron, λυχνιών μικροκυμάτων και άλλων λυχνιών	ΝΑΙ
		26.11.2			Κατασκευή διόδων και κρυσταλλολυχνιών (transistors)	ΝΑΙ
			26.11.21		Κατασκευή διόδων- κρυσταλλολυχνιών (transistors)- θυρίστορ (thyristors), διακοπών δίπλευρης διόδου (DIACs) και διακοπών δίπλευρης τριόδου (TRIACs)	ΝΑΙ
			26.11.22		Κατασκευή συσκευών με ημιαγωγούς- διόδων εκπομπής φωτός- συναρμολογημένων πιεζοηλεκτρικών κρυστάλλων- μερών τους	ΝΑΙ
		26.11.3			Κατασκευή ηλεκτρονικών ολοκληρωμένων κυκλωμάτων	ΝΑΙ
			26.11.30		Κατασκευή ηλεκτρονικών ολοκληρωμένων κυκλωμάτων	ΝΑΙ
		26.11.4			Κατασκευή μερών ηλεκτρονικών λυχνιών και άλλων ηλεκτρονικών εξαρτημάτων	ΝΑΙ
			26.11.41		Κατασκευή μερών ηλεκτρονικών λυχνιών και άλλων ηλεκτρονικών εξαρτημάτων π.δ.κ.α.	ΝΑΙ
			26.11.41.01		Κατασκευή φωτοβολταϊκών κυττάρων	ΝΑΙ



ΤΟΜΕΙΣ ΚΛΑΔΟΙ NACE	ΤΑΞΕΙΣ NACE	ΚΑΤΗΓΟΡΙΕΣ CPA	ΥΠΟ ΚΑΤΗΓΟΡΙΕΣ CPA	ΕΘΝΙΚΕΣ ΔΡΑΣΤΗΡΙΟΤΗΤΕΣ	ΠΕΡΙΓΡΑΦΗ ΔΡΑΣΤΗΡΙΟΤΗΤΑΣ	RIS;
		26.11.9			Υπηρεσίες σχετικές με την κατασκευή ηλεκτρονικών ολοκληρωμένων κυκλωμάτων- εργασίες υπεργολαβίας στο πλαίσιο της κατασκευής ηλεκτρικών εξαρτημάτων	ΝΑΙ
			26.11.91		Υπηρεσίες σχετικές με την κατασκευή ηλεκτρονικών ολοκληρωμένων κυκλωμάτων	ΝΑΙ
			26.11.99		Εργασίες υπεργολαβίας στο πλαίσιο της διαδικασίας κατασκευής ηλεκτρικών εξαρτημάτων	ΝΑΙ
	26.12				Κατασκευή έμφορτων ηλεκτρονικών πλακετών	ΝΑΙ
		26.12.1			Κατασκευή τυπωμένων κυκλωμάτων	ΝΑΙ
			26.12.10		Κατασκευή τυπωμένων κυκλωμάτων	ΝΑΙ
		26.12.2			Κατασκευή καρτών ήχου, βίντεο, δικτύου και παρόμοιων καρτών για μηχανές αυτόματης επεξεργασίας δεδομένων	ΝΑΙ
			26.12.20		Κατασκευή καρτών ήχου, βίντεο, δικτύου και παρόμοιων καρτών για μηχανές αυτόματης επεξεργασίας δεδομένων	ΝΑΙ
		26.12.3			Κατασκευή καρτών με ηλεκτρονικά ολοκληρωμένα κυκλώματα ("έξυπνων" καρτών)	ΝΑΙ
			26.12.30		Κατασκευή καρτών με ηλεκτρονικά ολοκληρωμένα κυκλώματα ("έξυπνων" καρτών)	ΝΑΙ
		26.12.9			Υπηρεσίες σχετικές με την εκτύπωση κυκλωμάτων- εργασίες υπεργολαβίας στο πλαίσιο της κατασκευής έμφορτων ηλεκτρονικών πλακετών	ΝΑΙ
			26.12.91		Υπηρεσίες σχετικές με την εκτύπωση κυκλωμάτων	ΝΑΙ
			26.12.99		Εργασίες υπεργολαβίας στο πλαίσιο της διαδικασίας κατασκευής έμφορτων ηλεκτρονικών πλακετών	ΝΑΙ
26.2					Κατασκευή ηλεκτρονικών υπολογιστών και περιφερειακού εξοπλισμού	ΝΑΙ
	26.20				Κατασκευή ηλεκτρονικών υπολογιστών και περιφερειακού εξοπλισμού	ΝΑΙ
		26.20.1			Κατασκευή μηχανών πληροφορικής και μερών και εξαρτημάτων τους	ΝΑΙ
			26.20.11		Κατασκευή φορητών ψηφιακών αυτόματων μηχανών επεξεργασίας δεδομένων, βάρους <= 10 kg, όπως είναι οι υπολογιστές των τύπων "laptop" και "notebook"- προσωπικών ψηφιακών βοηθών (PDA) και παρόμοιων ηλεκτρονικών υπολογιστών	ΝΑΙ
			26.20.12		Κατασκευή τερματικών σημείων πώλησης, αυτόματων ταμιακών μηχανών και παρόμοιων μηχανών που μπορούν να συνδεθούν σε μηχανές επεξεργασίας δεδομένων ή σε δίκτυο	ΝΑΙ
			26.20.13		Κατασκευή αυτόματων ψηφιακών μηχανών επεξεργασίας δεδομένων, που περιέχουν στο ίδιο περίβλημα τουλάχιστον μια κεντρική μονάδα επεξεργασίας, μια μονάδα εισόδου και μια μονάδα εξόδου, συνδυσμένων ή μη	ΝΑΙ
			26.20.14		Κατασκευή αυτόματων ψηφιακών μηχανών επεξεργασίας δεδομένων που παρουσιάζονται υπό μορφή συστημάτων	ΝΑΙ
			26.20.15		Κατασκευή άλλων ψηφιακών αυτόματων μηχανών επεξεργασίας δεδομένων, είτε περιέχουν ή δεν περιέχουν στο ίδιο περίβλημα μια ή δύο από τους παρακάτω τύπους μονάδων: μονάδες μνήμης, μονάδες εισόδου, μονάδες εξόδου	ΝΑΙ
			26.20.16		Κατασκευή μονάδων εισόδου ή εξόδου, είτε περιέχουν ή δεν περιέχουν στο ίδιο περίβλημα μονάδες μνήμης	ΝΑΙ
			26.20.16.01		Κατασκευή μαγνητικών ή οπτικών αναγνώστων	ΝΑΙ
			26.20.17		Κατασκευή οθονών και προβολέων, που χρησιμοποιούνται κυρίως σε αυτόματο σύστημα επεξεργασίας δεδομένων	ΝΑΙ
			26.20.18		Κατασκευή μονάδων που εκτελούν δύο ή περισσότερες από τις εξής λειτουργίες: εκτύπωση, σάρωση, αντιγραφή, αποστολή φαξ	ΝΑΙ
		26.20.2			Κατασκευή μονάδων μνήμης και άλλων συσκευών μνήμης	ΝΑΙ
			26.20.21		Κατασκευή μονάδων μνήμης	ΝΑΙ
			26.20.22		Κατασκευή συσκευών διατήρησης μνήμης σε στερεά κατάσταση	ΝΑΙ
		26.20.3			Κατασκευή άλλων μονάδων αυτόματων μηχανών επεξεργασίας δεδομένων	ΝΑΙ
			26.20.30		Κατασκευή άλλων μονάδων αυτόματων μηχανών επεξεργασίας δεδομένων	ΝΑΙ
		26.20.4			Κατασκευή μερών και εξαρτημάτων υπολογιστικών μηχανών	ΝΑΙ
			26.20.40		Κατασκευή μερών και εξαρτημάτων υπολογιστικών μηχανών	ΝΑΙ
		26.20.9			Υπηρεσίες κατασκευής ηλεκτρονικών υπολογιστών και περιφερειακού εξοπλισμού- εργασίες υπεργολαβίας στο πλαίσιο της κατασκευής ηλεκτρονικών υπολογιστών και περιφερειακού εξοπλισμού	ΝΑΙ
			26.20.91		Υπηρεσίες κατασκευής ηλεκτρονικών υπολογιστών και περιφερειακού εξοπλισμού	ΝΑΙ
			26.20.99		Εργασίες υπεργολαβίας στο πλαίσιο της διαδικασίας κατασκευής ηλεκτρονικών υπολογιστών και περιφερειακού εξοπλισμού	ΝΑΙ
26.3					Κατασκευή εξοπλισμού επικοινωνίας	ΝΑΙ
	26.30				Κατασκευή εξοπλισμού επικοινωνίας	ΝΑΙ
		26.30.1			Κατασκευή συσκευών εκπομπής ραδιοφώνου ή τηλεόρασης- τηλεοπτικών μηχανών λήψης	ΝΑΙ
			26.30.11		Κατασκευή συσκευών εκπομπής με ενσωματωμένες συσκευές λήψης	ΝΑΙ
			26.30.12		Κατασκευή συσκευών εκπομπής χωρίς ενσωματωμένες συσκευές λήψης	ΝΑΙ
			26.30.13		Κατασκευή τηλεοπτικών μηχανών λήψης	ΝΑΙ
		26.30.2			Κατασκευή ηλεκτρικών συσκευών για την ενσύρματη τηλεφωνία ή την ενσύρματη τηλεγραφία- εκκονοτηλέφωνων	ΝΑΙ
			26.30.21		Κατασκευή συσκευών ενσύρματης τηλεφωνίας με ασύρματο ακουστικό	ΝΑΙ
			26.30.22		Κατασκευή συσκευών κυψελοειδούς (κινητής) τηλεφωνίας ή άλλων ασύρματων δικτύων	ΝΑΙ
			26.30.23		Κατασκευή άλλων τηλεφωνικών συσκευών και συσκευών εκπομπής ή λήψης ήχου, εικόνας ή άλλων δεδομένων, συμπεριλαμβανομένων των συσκευών επικοινωνίας ενσύρματου ή ασύρματου δικτύου (όπως τα τοπικά δίκτυα ή τα δίκτυα ευρείας περιοχής)	ΝΑΙ
		26.30.3			Κατασκευή μερών ηλεκτρικών τηλεφωνικών ή τηλεγραφικών συσκευών	ΝΑΙ
			26.30.30		Κατασκευή μερών ηλεκτρικών τηλεφωνικών ή τηλεγραφικών συσκευών	ΝΑΙ
		26.30.4			Κατασκευή κεραίων και ανακλαστήρων κάθε είδους και μερών τους- μερών συσκευών εκπομπής ραδιοφώνου, τηλεόρασης και τηλεοπτικών μηχανών λήψης	ΝΑΙ
			26.30.40		Κατασκευή κεραίων και ανακλαστήρων κάθε είδους και μερών τους- μερών συσκευών εκπομπής ραδιοφώνου, τηλεόρασης και τηλεοπτικών μηχανών λήψης	ΝΑΙ
			26.30.40.01		Κατασκευή δορυφορικών κεραίων τηλεόρασης	ΝΑΙ
			26.30.40.02		Κατασκευή κεραίων τηλεόρασης	ΝΑΙ
		26.30.5			Κατασκευή αντικλεπτικών ή πυροσβεστικών συναγερμών και παρόμοιων συσκευών	ΝΑΙ
			26.30.50		Κατασκευή αντικλεπτικών ή πυροσβεστικών συναγερμών και παρόμοιων συσκευών	ΝΑΙ



ΤΟΜΕΙΣ ΚΛΑΔΟΙ NACE	ΤΑΞΕΙΣ NACE	ΚΑΤΗΓΟΡΙΕΣ CPA	ΥΠΟ ΚΑΤΗΓΟΡΙΕΣ CPA	ΕΘΝΙΚΕΣ ΔΡΑΣΤΗΡΙΟΤΗΤΕΣ	ΠΕΡΙΓΡΑΦΗ ΔΡΑΣΤΗΡΙΟΤΗΤΑΣ	RIS;
				26.30.50.01	Κατασκευή ηλεκτρονικών συστημάτων ανίχνευσης, ελέγχου και ασφαλείας	ΝΑΙ
		26.30.6			Κατασκευή μερών αντικλεπτικών ή πυροσβεστικών συναγερμών και παρόμοιων συσκευών	ΝΑΙ
			26.30.60		Κατασκευή μερών αντικλεπτικών ή πυροσβεστικών συναγερμών και παρόμοιων συσκευών	ΝΑΙ
		26.30.9			Εργασίες υπεργολαβίας στο πλαίσιο της διαδικασίας κατασκευής εξοπλισμού επικοινωνίας	ΝΑΙ
			26.30.99		Εργασίες υπεργολαβίας στο πλαίσιο της διαδικασίας κατασκευής εξοπλισμού επικοινωνίας	ΝΑΙ
26.4					Κατασκευή ηλεκτρονικών ειδών ευρείας κατανάλωσης	ΝΑΙ
	26.40				Κατασκευή ηλεκτρονικών ειδών ευρείας κατανάλωσης	ΝΑΙ
		26.40.1			Κατασκευή δεκτών ραδιοφωνικής μετάδοσης	ΝΑΙ
			26.40.11		Κατασκευή δεκτών ραδιοφωνικής μετάδοσης (εκτός των τύπων που χρησιμοποιούνται στα αυτοκίνητα), που μπορούν να λειτουργήσουν χωρίς εξωτερική πηγή ενέργειας	ΝΑΙ
			26.40.12		Κατασκευή δεκτών ραδιοφωνικής μετάδοσης, που δεν μπορούν να λειτουργήσουν χωρίς εξωτερική πηγή ενέργειας	ΝΑΙ
		26.40.2			Κατασκευή τηλεοπτικών δεκτών, σε συνδυασμό με ή χωρίς ραδιοφωνικούς δέκτες ή συσκευές εγγραφής ή αναπαραγωγής ήχου ή εικόνας	ΝΑΙ
			26.40.20		Κατασκευή τηλεοπτικών δεκτών, σε συνδυασμό με ή χωρίς ραδιοφωνικούς δέκτες ή συσκευές εγγραφής ή αναπαραγωγής ήχου ή εικόνας	ΝΑΙ
		26.40.3			Κατασκευή συσκευών για την εγγραφή ή αναπαραγωγή ήχου ή εικόνας	ΝΑΙ
			26.40.31		Κατασκευή συστημάτων περιστροφής δίσκων, πλάκι, κασετόφωνων και άλλων συσκευών αναπαραγωγής ήχου	ΝΑΙ
			26.40.32		Κατασκευή μαγνητόφωνων και άλλων συσκευών εγγραφής ήχου	ΝΑΙ
			26.40.33		Κατασκευή βιντεοκαμερών και άλλων συσκευών εγγραφής ή αναπαραγωγής εικόνας	ΝΑΙ
			26.40.34		Κατασκευή οθονών και προβολέων, που δεν φέρουν τηλεοπτικούς δέκτες και δεν χρησιμοποιούνται κυρίως σε αυτόματα συστήματα επεξεργασίας δεδομένων	ΝΑΙ
		26.40.4			Κατασκευή μικρόφωνων, μεγάλων, δεκτών ραδιοτηλεφωνίας ή ραδιοτηλεγραφίας	ΝΑΙ
			26.40.41		Κατασκευή μικρόφωνων και υποστηρίγματα τους	ΝΑΙ
			26.40.42		Κατασκευή μεγάλων- ακουστικών κεφαλής, κοινών ακουστικών και συνόλων (σετ) συνδυασμένων με μικρόφωνο	ΝΑΙ
			26.40.43		Κατασκευή ηλεκτρικών ενισχυτών ακουστικής συχνότητας: ηλεκτρικών συστημάτων ενίσχυσης ήχου	ΝΑΙ
			26.40.44		Κατασκευή δεκτών ραδιοτηλεφωνίας ή ραδιοτηλεγραφίας π.δ.κ.α.	ΝΑΙ
		26.40.5			Κατασκευή μερών εξοπλισμού εγγραφής ή αναπαραγωγής ήχου και εικόνας	ΝΑΙ
			26.40.51		Κατασκευή μερών και εξαρτημάτων εξοπλισμού εγγραφής ή αναπαραγωγής ήχου και εικόνας	ΝΑΙ
			26.40.52		Κατασκευή μερών ραδιοφωνικών δεκτών και πομπών	ΝΑΙ
		26.40.6			Κατασκευή οργάνων και συσκευών μέτρησης, δοκιμών και πλοήγησης: κατασκευή ρολογιών	ΝΑΙ
			26.40.60		Κατασκευή χειριστήριων βιντεοπαιχνιδιών (που χρησιμοποιούνται με ένα τηλεοπτικό δέκτη ή έχουν ενσωματωμένη οθόνη) και άλλων παιχνιδιών ικανοτήτων ή τύχης με ηλεκτρονική οθόνη	ΝΑΙ
			26.40.9		Εργασίες υπεργολαβίας στο πλαίσιο της διαδικασίας κατασκευής ηλεκτρονικών συσκευών ευρείας κατανάλωσης	ΝΑΙ
			26.40.99		Εργασίες υπεργολαβίας στο πλαίσιο της διαδικασίας κατασκευής ηλεκτρονικών συσκευών ευρείας κατανάλωσης	ΝΑΙ
26.5					Κατασκευή οργάνων και συσκευών μέτρησης, δοκιμών και πλοήγησης: κατασκευή ρολογιών	ΝΑΙ
	26.51				Κατασκευή οργάνων και συσκευών μέτρησης, δοκιμών και πλοήγησης	ΝΑΙ
		26.51.1			Κατασκευή οργάνων και συσκευών πλοήγησης, μετεωρολογίας, γεωφυσικής και παρόμοιων επιστημών	ΝΑΙ
			26.51.11		Κατασκευή πυξίδων προσανατολισμού- άλλων οργάνων και συσκευών πλοήγησης	ΝΑΙ
			26.51.12		Κατασκευή τηλεμέτρων, θεοδόλων και ταχύμετρων- άλλων τοπογραφικών, υδρογραφικών, ωκεανογραφικών, υδρολογικών, μετεωρολογικών ή γεωφυσικών οργάνων και συσκευών	ΝΑΙ
		26.51.2			Κατασκευή συσκευών ραδιοανίχνευσης (ραντάρ) και ραδιοκατεύθυνσης (ραδιοπλοήγησης)	ΝΑΙ
			26.51.20		Κατασκευή συσκευών ραδιοανίχνευσης (ραντάρ) και ραδιοκατεύθυνσης (ραδιοπλοήγησης)	ΝΑΙ
		26.51.3			Κατασκευή ζυγαριών ακριβείας- οργάνων σχεδίασης, υπολογισμού, μέτρησης του μήκους και παρόμοιων	ΝΑΙ
			26.51.31		Κατασκευή ζυγαριών με ευαισθησία σε βάρος >= 5 cg	ΝΑΙ
				26.51.31.01	Κατασκευή ζυγαριών ακριβείας	ΝΑΙ
			26.51.32		Κατασκευή τραπέζιων και μηχανών σχεδίασης, και άλλων οργάνων σχεδίασης, χάραξης ή διενέργειας μαθηματικών υπολογισμών	ΝΑΙ
			26.51.33		Κατασκευή οργάνων μέτρησης του μήκους, για χρήση με το χέρι (συμπεριλαμβανομένων μικρομέτρων και μετρητών (ποδιών) με αυλακώσεις) π.δ.κ.α.	ΝΑΙ
		26.51.4			Κατασκευή οργάνων μέτρησης ηλεκτρικών μεγεθών ή ιοντίζουσών ακτινοβολιών	ΝΑΙ
			26.51.41		Κατασκευή οργάνων και συσκευών μέτρησης ή ανίχνευσης ιοντίζουσών ακτινοβολιών	ΝΑΙ
			26.51.42		Κατασκευή ταλαντοσκόπων και ταλαντογράφων καθοδικών ακτίνων	ΝΑΙ
			26.51.43		Κατασκευή οργάνων μέτρησης ηλεκτρικών μεγεθών χωρίς διάταξη καταγραφής	ΝΑΙ
			26.51.44		Κατασκευή οργάνων και συσκευών για τις τηλεπικοινωνίες	ΝΑΙ
			26.51.45		Κατασκευή οργάνων και συσκευών μέτρησης ή ελέγχου ηλεκτρικών μεγεθών π.δ.κ.α.	ΝΑΙ
		26.51.5			Κατασκευή οργάνων ελέγχου άλλων φυσικών χαρακτηριστικών	ΝΑΙ
			26.51.51		Κατασκευή υδρόμετρων, θερμόμετρων, πυρόμετρων, βαρόμετρων, υγρόμετρων και ψυχομέτρων	ΝΑΙ
			26.51.52		Κατασκευή οργάνων μέτρησης ή ελέγχου της παροχής, της στάθμης, της πίεσης ή άλλων μεταβλητών των υγρών και των αερίων	ΝΑΙ
			26.51.53		Κατασκευή οργάνων και συσκευών για φυσικές ή χημικές αναλύσεις π.δ.κ.α.	ΝΑΙ
		26.51.6			Κατασκευή άλλων οργάνων και συσκευών μετρήσεων, ελέγχων και δοκιμών	ΝΑΙ
			26.51.61		Κατασκευή μικροσκοπίων (εκτός των οπτικών μικροσκοπίων) και συσκευών περιθλάσης	ΝΑΙ
			26.51.62		Κατασκευή μηχανών και συσκευών δοκιμής των μηχανικών ιδιοτήτων των υλικών	ΝΑΙ
			26.51.63		Κατασκευή μετρητών παροχής ή παραγωγής αερίων, υγρών ή ηλεκτρικής ενέργειας	ΝΑΙ
			26.51.64		Κατασκευή στροφόμετρων και μετρητών παραγωγής, ταξίμετρων- οργάνων ένδειξης της ταχύτητας και ταχογράφων- στροβοσκοπίων	ΝΑΙ
			26.51.65		Κατασκευή άλλων οργάνων και συσκευών αυτόματης ρύθμισης ή ελέγχου, λειτουργίας με πεπιεσμένο αέρα ή υδραυλικής λειτουργίας	ΝΑΙ
			26.51.66		Κατασκευή οργάνων, συσκευών και μηχανών μέτρησης ή ελέγχου π.δ.κ.α.	ΝΑΙ



ΤΟΜΕΙΣ ΚΛΑΔΟΙ NACE	ΤΑΞΕΙΣ NACE	ΚΑΤΗΓΟΡΙΕΣ CPA	ΥΠΟ ΚΑΤΗΓΟΡΙΕΣ CPA	ΕΘΝΙΚΕΣ ΔΡΑΣΤΗΡΙΟΤΗΤΕΣ	ΠΕΡΙΓΡΑΦΗ ΔΡΑΣΤΗΡΙΟΤΗΤΑΣ	RIS;
				26.51.66.01	Κατασκευή ευθυγραμμιστικών μηχανημάτων	ΝΑΙ
				26.51.66.02	Κατασκευή συσκευών προστασίας του περιβάλλοντος που εγκαθίστανται σε πλοία και ναυπηγεία	ΝΑΙ
		26.51.7			Κατασκευή θερμοστατών, ρυθμιστών πίεσης (μανοστατών) και άλλων οργάνων και συσκευών αυτόματης ρύθμισης ή ελέγχου	ΝΑΙ
			26.51.70		Κατασκευή θερμοστατών, ρυθμιστών πίεσης (μανοστατών) και άλλων οργάνων και συσκευών αυτόματης ρύθμισης ή ελέγχου	ΝΑΙ
		26.51.8			Κατασκευή μερών και εξαρτημάτων για τον εξοπλισμό μετρήσεων, ελέγχου και πλοήγησης	ΝΑΙ
			26.51.81		Κατασκευή μερών συσκευών ραδιοανίχνευσης (ραντάρ) και ραδιοκατεύθυνσης (ραδιοπλοήγησης)	ΝΑΙ
			26.51.82		Κατασκευή μερών και εξαρτημάτων των ειδών των υποκατηγοριών 26.51.12, 26.51.32, 26.51.33, 26.51.4 και 26.51.5- μικροτόμων- μερών π.δ.κ.α.	ΝΑΙ
			26.51.83		Κατασκευή μερών και εξαρτημάτων μικροσκοπίων (εκτός των οπτικών) και συσκευών περίθλασης	ΝΑΙ
			26.51.84		Κατασκευή μερών και εξαρτημάτων των ειδών των υποκατηγοριών 26.51.63 και 26.51.64	ΝΑΙ
			26.51.85		Κατασκευή μερών και εξαρτημάτων των οργάνων και συσκευών των υποκατηγοριών 26.51.65, 26.51.66 και 26.51.70	ΝΑΙ
			26.51.86		Κατασκευή μερών και εξαρτημάτων των οργάνων και συσκευών των υποκατηγοριών 26.51.11, 26.51.62	ΝΑΙ
		26.51.9			Εργασίες υπεργολαβίας στο πλαίσιο κατασκευής εξοπλισμού μετρήσεων, ελέγχου και πλοήγησης	ΝΑΙ
			26.51.99		Εργασίες υπεργολαβίας στο πλαίσιο κατασκευής εξοπλισμού μετρήσεων, ελέγχου και πλοήγησης	ΝΑΙ
	26.52				Κατασκευή ρολογιών	ΝΑΙ
		26.52.1			Κατασκευή ρολογιών χεριού και τοίχου, εκτός από τους μηχανισμούς και τα μέρη τους	ΝΑΙ
			26.52.11		Κατασκευή ρολογιών χεριού, τσέπης, με θήκη από πολύτιμο μέταλλο ή επιμεταλλωμένη με πολύτιμο μέταλλο	ΝΑΙ
			26.52.12		Κατασκευή άλλων ρολογιών χεριού, τσέπης και άλλων ρολογιών, συμπεριλαμβανομένων των χρονόμετρων	ΝΑΙ
			26.52.13		Κατασκευή ρολογιών για τους πίνακες των οργάνων ελέγχου και ρολογιών παρόμοιου τύπου για οχήματα	ΝΑΙ
			26.52.14		Κατασκευή επιτραπέζιων ρολογιών με μηχανισμό ρολογιού χεριού· ξυπνητηριών και ρολογιών τοίχου· άλλων ρολογιών	ΝΑΙ
			26.52.2		Κατασκευή μηχανισμών ρολογιού χεριού ή τοίχου και μερών τους	ΝΑΙ
			26.52.21		Κατασκευή μηχανισμών ρολογιού χεριού, πλήρων και συναρμολογημένων	ΝΑΙ
			26.52.22		Κατασκευή μηχανισμών ρολογιού τοίχου, πλήρων και συναρμολογημένων	ΝΑΙ
			26.52.23		Κατασκευή πλήρων μηχανισμών ρολογιού χεριού, μη συναρμολογημένων ή εν μέρει συναρμολογημένων, ατελών μηχανισμών ρολογιού χεριού, συναρμολογημένων	ΝΑΙ
			26.52.24		Κατασκευή ημιτελών μηχανισμών ρολογιού χεριού	ΝΑΙ
			26.52.25		Κατασκευή πλήρων, ατελών και ημιτελών μηχανισμών ρολογιού τοίχου, μη συναρμολογημένων	ΝΑΙ
			26.52.26		Κατασκευή θηκών ρολογιών χεριού και τοίχου και μερών τους	ΝΑΙ
			26.52.27		Κατασκευή άλλων μερών ρολογιών τοίχου και χεριού	ΝΑΙ
			26.52.28		Κατασκευή συσκευών καταγραφής, μέτρησης χρόνου, παρκόμετρων· χρονοδιακοπών με μηχανισμό ρολογιού τοίχου ή χεριού	ΝΑΙ
			26.52.9		Εργασίες υπεργολαβίας στο πλαίσιο της διαδικασίας κατασκευής ρολογιών χεριού και τοίχου	ΝΑΙ
			26.52.99		Εργασίες υπεργολαβίας στο πλαίσιο της διαδικασίας κατασκευής ρολογιών χεριού και τοίχου	ΝΑΙ
26.6					Κατασκευή ακτινολογικών και ηλεκτρονικών μηχανημάτων ιατρικής και θεραπευτικής χρήσης	ΝΑΙ
	26.60				Κατασκευή ακτινολογικών και ηλεκτρονικών μηχανημάτων ιατρικής και θεραπευτικής χρήσης	ΝΑΙ
		26.60.1			Κατασκευή ακτινολογικών, ηλεκτροϊατρικών και ηλεκτροθεραπευτικών μηχανημάτων	ΝΑΙ
			26.60.11		Κατασκευή συσκευών που βασίζονται στη χρήση ακτίνων Χ ή ακτινοβολιών α, β ή γ	ΝΑΙ
			26.60.12		Κατασκευή ηλεκτροδιαγνωστικών συσκευών που χρησιμοποιούνται στην ιατρική	ΝΑΙ
			26.60.13		Κατασκευή συσκευών υπεριώδων ή υπέρυθρων ακτίνων, που χρησιμοποιούνται στην ιατρική, τη χειρουργική, την οδοντιατρική ή την κτηνιατρική	ΝΑΙ
			26.60.14		Κατασκευή βηματοδοτών· ακουστικών βαρηκοΐας	ΝΑΙ
			26.60.9		Υπηρεσίες κατασκευής ιατρικών οργάνων· εργασίες υπεργολαβίας στο πλαίσιο της κατασκευής ακτινολογικών, ηλεκτροϊατρικών και ηλεκτροθεραπευτικών μηχανημάτων	ΝΑΙ
			26.60.91		Υπηρεσίες κατασκευής ιατρικών οργάνων	ΝΑΙ
			26.60.99		Εργασίες υπεργολαβίας στο πλαίσιο της διαδικασίας κατασκευής ακτινολογικών, ηλεκτροϊατρικών και ηλεκτροθεραπευτικών μηχανημάτων	ΝΑΙ
26.7					Κατασκευή οπτικών οργάνων και φωτογραφικού εξοπλισμού	ΝΑΙ
	26.70				Κατασκευή οπτικών οργάνων και φωτογραφικού εξοπλισμού	ΝΑΙ
		26.70.1			Κατασκευή φωτογραφικού εξοπλισμού και μερών του	ΝΑΙ
			26.70.11		Κατασκευή αντικειμενικών φακών για φωτογραφικές μηχανές, μηχανές προβολής ή φωτογραφικές συσκευές μεγέθυνσης ή σμίκρυνσης	ΝΑΙ
			26.70.12		Κατασκευή φωτογραφικών μηχανών για την προετοιμασία εκτυπωτικών πλακών ή κυλίνδρων· φωτογραφικών μηχανών για εγγραφή εγγράφων σε μικροφίλμ, μικροφωτοδελτία και παρόμοια είδη	ΝΑΙ
			26.70.13		Κατασκευή ψηφιακών φωτογραφικών μηχανών	ΝΑΙ
			26.70.14		Κατασκευή φωτογραφικών μηχανών άμεσης εκτύπωσης και εμφάνισης και άλλων μηχανών	ΝΑΙ
			26.70.15		Κατασκευή κινηματογραφικών μηχανών λήψης	ΝΑΙ
			26.70.16		Κατασκευή κινηματογραφικών μηχανών προβολής· επιδασκοπίων· άλλων προβολέων εικόνων	ΝΑΙ
			26.70.17		Κατασκευή φλας· φωτογραφικών συσκευών μεγέθυνσης· συσκευών για φωτογραφικά εργαστήρια· νεγκατοσκοπίων, οθονών προβολής	ΝΑΙ
			26.70.18		Κατασκευή αναγωγιστών μικροφίλμ, μικροφωτοδελτίων ή άλλων μικροφορμών	ΝΑΙ
			26.70.19		Κατασκευή μερών και εξαρτημάτων φωτογραφικού εξοπλισμού	ΝΑΙ
			26.70.2		Κατασκευή άλλων οπτικών οργάνων και μερών τους	ΝΑΙ
			26.70.21		Κατασκευή φύλλων και πλακών πολυτικού υλικού· φακών, πρισμάτων, καθρεπτών και άλλων στοιχείων οπτικής (εκτός στοιχείων από γυαλί, που δεν είναι κατεργασμένα οπτικά), συναρμολογημένων ή μη, εκτός συσκευών λήψης εικόνων, προβολέων ή φωτογραφικών συσκευών μεγέθυνσης ή σμίκρυνσης	ΝΑΙ
			26.70.22		Κατασκευή κιαλιών, μονοκιαλιών και άλλων οπτικών τηλεσκοπίων· άλλων αστρονομικών οργάνων· οπτικών μικροσκοπίων	ΝΑΙ
			26.70.23		Κατασκευή συσκευών υγρών κρυστάλλων· λέιζερ, εκτός των διόδων λέιζερ· άλλων οπτικών συσκευών και οργάνων π.δ.κ.α.	ΝΑΙ



Με τη συγχρηματοδότηση της Ευρωπαϊκής Ένωσης



ΠΡΟΓΡΑΜΜΑ ΔΙΚΑΙΗΣ ΑΝΑΠΤΥΞΙΑΚΗΣ ΜΕΤΑΒΑΣΗΣ 2021-2027

ΤΟΜΕΙΣ ΚΛΑΔΟΙ NACE	ΤΑΞΕΙΣ NACE	ΚΑΤΗΓΟΡΙΕΣ CPA	ΥΠΟ ΚΑΤΗΓΟΡΙΕΣ CPA	ΕΘΝΙΚΕΣ ΔΡΑΣΤΗΡΙΟΤΗΤΕΣ	ΠΕΡΙΓΡΑΦΗ ΔΡΑΣΤΗΡΙΟΤΗΤΑΣ	RIS;
			26.70.24		Κατασκευή μερών και εξαρτημάτων κιαλών, μονοκιαλών και άλλων οπτικών τηλεσκοπίων- άλλων αστρονομικών οργάνων και οπτικών μικροσκοπίων	ΝΑΙ
			26.70.25		Κατασκευή μερών και εξαρτημάτων συσκευών με υγρούς κρυστάλλους, λέιζερ (εκτός των ιδίων λέιζερ), άλλων οπτικών συσκευών και οργάνων π.δ.κ.α.	ΝΑΙ
		26.70.9			Εργασίες υπεργολαβίας στο πλαίσιο κατασκευής οπτικών οργάνων και φωτογραφικού εξοπλισμού	ΝΑΙ
			26.70.99		Εργασίες υπεργολαβίας στο πλαίσιο κατασκευής οπτικών οργάνων και φωτογραφικού εξοπλισμού	ΝΑΙ
26.8					Κατασκευή μαγνητικών και οπτικών μέσων	ΝΑΙ
	26.80				Κατασκευή μαγνητικών και οπτικών μέσων	ΝΑΙ
		26.80.1			Κατασκευή μαγνητικών και οπτικών μέσων	ΝΑΙ
			26.80.11		Κατασκευή μαγνητικών μέσων, μη εγγεγραμμένων, εκτός των καρτών με μαγνητική ταινία	ΝΑΙ
			26.80.12		Κατασκευή οπτικών μέσων, μη εγγεγραμμένων	ΝΑΙ
			26.80.13		Κατασκευή άλλων μέσων εγγραφής, συμπεριλαμβανομένων των μηρών και των γαλβανισμένων εκμαγιών για την κατασκευή δίσκων	ΝΑΙ
			26.80.14		Κατασκευή καρτών με μαγνητική ταινία	ΝΑΙ
		26.80.9			Εργασίες υπεργολαβίας στο πλαίσιο της διαδικασίας κατασκευής μαγνητικών και οπτικών μέσων	ΝΑΙ
			26.80.99		Εργασίες υπεργολαβίας στο πλαίσιο της διαδικασίας κατασκευής μαγνητικών και οπτικών μέσων	ΝΑΙ
27					Κατασκευή ηλεκτρολογικού εξοπλισμού	ΝΑΙ
27.1					Κατασκευή ηλεκτρικών κινητήρων, ηλεκτρογεννητριών, ηλεκτρικών μετασχηματιστών και συσκευών διανομής και ελέγχου του ηλεκτρικού ρεύματος	ΝΑΙ
	27.11				Κατασκευή ηλεκτροκινητήρων, ηλεκτρογεννητριών και ηλεκτρικών μετασχηματιστών	ΝΑΙ
		27.11.1			Κατασκευή κινητήρων ισχύος <= 37,5 W- άλλων κινητήρων συνεχούς ρεύματος- γεννητριών συνεχούς ρεύματος	ΝΑΙ
			27.11.10		Κατασκευή κινητήρων ισχύος <= 37,5 W- άλλων κινητήρων συνεχούς ρεύματος- γεννητριών συνεχούς ρεύματος	ΝΑΙ
			27.11.2		Κατασκευή κινητήρων εναλλασσόμενου/συνεχούς ρεύματος γενικής χρήσης, ισχύος > 37,5 W- άλλων κινητήρων εναλλασσόμενου ρεύματος- γεννητριών εναλλασσόμενου ρεύματος (εναλλακτών)	ΝΑΙ
			27.11.21		Κατασκευή κινητήρων εναλλασσόμενου/συνεχούς ρεύματος γενικής χρήσης, ισχύος > 37,5 W	ΝΑΙ
			27.11.22		Κατασκευή κινητήρων εναλλασσόμενου ρεύματος, μονοφασικών	ΝΑΙ
			27.11.23		Κατασκευή κινητήρων εναλλασσόμενου ρεύματος, πολυφασικών, ισχύος <= 750 W	ΝΑΙ
			27.11.24		Κατασκευή κινητήρων εναλλασσόμενου ρεύματος, πολυφασικών, ισχύος > 750 W αλλά <= 75 kW	ΝΑΙ
			27.11.25		Κατασκευή κινητήρων εναλλασσόμενου ρεύματος, πολυφασικών, ισχύος > 75 kW	ΝΑΙ
			27.11.26		Κατασκευή γεννητριών εναλλασσόμενου ρεύματος (εναλλακτών)	ΝΑΙ
		27.11.3			Κατασκευή ηλεκτροπαραγωγών ζευγών και περιστροφικών μεταλλακτών	ΝΑΙ
			27.11.31		Κατασκευή ζευγών γεννήτριας με εμβολοφόρους κινητήρες εσωτερικής καύσης, στους οποίους ή ανάφλεξη γίνεται με συμπίεση	ΝΑΙ
			27.11.32		Κατασκευή ζευγών γεννήτριας με κινητήρες, στους οποίους η ανάφλεξη γίνεται με σπινθηριστή- άλλων ζευγών γεννήτριας- ηλεκτρικών περιστροφικών μεταλλακτών	ΝΑΙ
		27.11.4			Κατασκευή ηλεκτρικών μετασχηματιστών	ΝΑΙ
			27.11.41		Κατασκευή υγρών διηλεκτρικών μετασχηματιστών	ΝΑΙ
			27.11.42		Κατασκευή άλλων μετασχηματιστών, με ικανότητα μετασχηματισμού ρεύματος <= 16 kVA	ΝΑΙ
			27.11.43		Κατασκευή άλλων μετασχηματιστών, με ικανότητα μετασχηματισμού ρεύματος > 16 kVA	ΝΑΙ
		27.11.5			Κατασκευή σταθεροποιητών ρεύματος για λαμπτήρες ή σωλήνες εκκένωσης- στατικών μεταλλακτών- άλλων επαγωγέων	ΝΑΙ
			27.11.50		Κατασκευή σταθεροποιητών ρεύματος για λαμπτήρες ή σωλήνες εκκένωσης- στατικών μεταλλακτών- άλλων επαγωγέων	ΝΑΙ
		27.11.6			Κατασκευή μερών ηλεκτροκινητήρων, ηλεκτρογεννητριών και ηλεκτρικών μετασχηματιστών	ΝΑΙ
			27.11.61		Κατασκευή μερών κατάλληλων για ηλεκτροκινητήρες και ηλεκτρογεννήτριες	ΝΑΙ
			27.11.62		Κατασκευή μερών ηλεκτρικών μετασχηματιστών, επαγωγέων και στατικών μεταλλακτών	ΝΑΙ
		27.11.9			Εργασίες υπεργολαβίας στο πλαίσιο της διαδικασίας κατασκευής ηλεκτροκινητήρων, ηλεκτρογεννητριών και ηλεκτρικών μετασχηματιστών	ΝΑΙ
			27.11.99		Εργασίες υπεργολαβίας στο πλαίσιο της διαδικασίας κατασκευής ηλεκτροκινητήρων, ηλεκτρογεννητριών και ηλεκτρικών μετασχηματιστών	ΝΑΙ
		27.12			Κατασκευή συσκευών διανομής και ελέγχου ηλεκτρικού ρεύματος	ΝΑΙ
			27.12.1		Κατασκευή ηλεκτρικών συσκευών για τη διακοπή ή την προστασία ηλεκτρικών κυκλωμάτων, για τάση > 1.000 V	ΝΑΙ
			27.12.10		Κατασκευή ηλεκτρικών συσκευών για τη διακοπή ή την προστασία ηλεκτρικών κυκλωμάτων, για τάση > 1.000 V	ΝΑΙ
			27.12.2		Κατασκευή ηλεκτρικών συσκευών για τη διακοπή ή την προστασία ηλεκτρικών κυκλωμάτων, για τάση <= 1.000 V	ΝΑΙ
			27.12.21		Κατασκευή ασφαλειών, για τάση <= 1.000 V	ΝΑΙ
			27.12.22		Κατασκευή αυτόματων διακοπών κυκλώματος, για τάση <= 1.000 V	ΝΑΙ
			27.12.23		Κατασκευή συσκευών για την προστασία ηλεκτρικών κυκλωμάτων π.δ.κ.α., για τάση <= 1.000 V	ΝΑΙ
			27.12.24		Κατασκευή ηλεκτρονόμων, για τάση <= 1.000 V	ΝΑΙ
		27.12.3			Κατασκευή ηλεκτρικών πινάκων	ΝΑΙ
			27.12.31		Κατασκευή πινάκων και άλλων διατάξεων, εξοπλισμένων με ηλεκτρικούς διακόπτες ή με συσκευές προστασίας, για τάση <= 1.000 V	ΝΑΙ
			27.12.32		Κατασκευή πινάκων και άλλων διατάξεων, εξοπλισμένων με ηλεκτρικούς διακόπτες ή με συσκευές προστασίας, για τάση > 1.000 V	ΝΑΙ
		27.12.4			Κατασκευή μερών συσκευών διανομής ή ελέγχου ηλεκτρικού ρεύματος	ΝΑΙ
			27.12.40		Κατασκευή μερών συσκευών διανομής ή ελέγχου ηλεκτρικού ρεύματος	ΝΑΙ
		27.12.9			Εργασίες υπεργολαβίας στο πλαίσιο της διαδικασίας κατασκευής συσκευών διανομής και ελέγχου του ηλεκτρικού ρεύματος	ΝΑΙ
			27.12.99		Εργασίες υπεργολαβίας στο πλαίσιο της διαδικασίας κατασκευής συσκευών διανομής και ελέγχου του ηλεκτρικού ρεύματος	ΝΑΙ
27.2					Κατασκευή ηλεκτρικών στηλών και συσσωρευτών	ΝΑΙ
	27.20				Κατασκευή ηλεκτρικών στηλών και συσσωρευτών	ΝΑΙ
		27.20.1			Κατασκευή πρωτογενών στοιχείων και πρωτογενών συστοιχιών (ηλεκτρικών στηλών) και μερών τους	ΝΑΙ





ΤΟΜΕΙΣ ΚΛΑΔΟΙ NACE	ΤΑΞΕΙΣ NACE	ΚΑΤΗΓΟΡΙΕΣ CPA	ΥΠΟ ΚΑΤΗΓΟΡΙΕΣ CPA	ΕΘΝΙΚΕΣ ΔΡΑΣΤΗΡΙΟΤΗΤΕΣ	ΠΕΡΙΓΡΑΦΗ ΔΡΑΣΤΗΡΙΟΤΗΤΑΣ	RIS;
			27.20.11		Κατασκευή ηλεκτρικών στοιχείων και ηλεκτρικών (ηλεκτρικών στηλών) συστοιχιών	ΝΑΙ
			27.20.12		Κατασκευή μερών ηλεκτρικών στοιχείων και ηλεκτρικών συστοιχιών (ηλεκτρικών στηλών)	ΝΑΙ
		27.20.2			Κατασκευή ηλεκτρικών συσσωρευτών και μερών τους	ΝΑΙ
			27.20.21		Κατασκευή συσσωρευτών μολύβδου-οξέος για εμβολοφόρους κινητήρες εκκίνησης	ΝΑΙ
			27.20.22		Κατασκευή συσσωρευτών μολύβδου-οξέος, εκτός των εμβολοφόρων κινητήρων εκκίνησης	ΝΑΙ
			27.20.23		Κατασκευή συσσωρευτών νικέλιου-κάδμιου, νικέλιου-υδρογονωμένου μετάλλου, ιόντων λιθίου, πολυμερούς λιθίου και νικέλιου-σιδήρου και άλλων ηλεκτρικών συσσωρευτών	ΝΑΙ
			27.20.24		Κατασκευή μερών ηλεκτρικών συσσωρευτών, συμπεριλαμβανομένων των διαχωριστών	ΝΑΙ
		27.20.9			Εργασίες υπεργολαβίας στο πλαίσιο της διαδικασίας κατασκευής συστοιχιών (ηλεκτρικών στηλών) και συσσωρευτών	ΝΑΙ
			27.20.99		Εργασίες υπεργολαβίας στο πλαίσιο της διαδικασίας κατασκευής συστοιχιών (ηλεκτρικών στηλών) και συσσωρευτών	ΝΑΙ
27.3					Κατασκευή καλωδιώσεων και εξαρτημάτων καλωδίωσης	ΝΑΙ
	27.31				Κατασκευή καλωδίων οπτικών ινών	ΝΑΙ
		27.31.1			Κατασκευή καλωδίων οπτικών ινών	ΝΑΙ
			27.31.11		Κατασκευή καλωδίων οπτικών ινών που αποτελούνται από ίνες κάθε μία από τις οποίες έχει μονωθεί εξωτερικά χωριστά	ΝΑΙ
			27.31.12		Κατασκευή οπτικών ινών και δεσμών οπτικών ινών- καλωδίων οπτικών ινών (εκτός των καλωδίων που αποτελούνται από ίνες κάθε μία από τις οποίες έχει μονωθεί εξωτερικά χωριστά)	ΝΑΙ
		27.31.9			Εργασίες υπεργολαβίας στο πλαίσιο της διαδικασίας κατασκευής καλωδίων οπτικών ινών	ΝΑΙ
			27.31.99		Εργασίες υπεργολαβίας στο πλαίσιο της διαδικασίας κατασκευής καλωδίων οπτικών ινών	ΝΑΙ
	27.32				Κατασκευή άλλων ηλεκτρονικών και ηλεκτρικών συρμάτων και καλωδίων	ΝΑΙ
		27.32.1			Κατασκευή άλλων ηλεκτρονικών και ηλεκτρικών καλωδίων και συρμάτων	ΝΑΙ
			27.32.11		Κατασκευή μονωμένων συρμάτων περιελίξεων	ΝΑΙ
			27.32.12		Κατασκευή ομοαξονικών καλωδίων και άλλων ομοαξονικών ηλεκτρικών αγωγών	ΝΑΙ
			27.32.13		Κατασκευή άλλων ηλεκτρικών αγωγών, για τάση <= 1.000 V	ΝΑΙ
			27.32.13.01		Παραγωγή μονωμένων καλωδίων, για τάση <= 1.000 V	ΝΑΙ
			27.32.14		Κατασκευή άλλων ηλεκτρικών αγωγών, για τάση > 1.000 V	ΝΑΙ
			27.32.14.01		Παραγωγή μονωμένων καλωδίων, για τάση > 1.000 V	ΝΑΙ
		27.32.9			Εργασίες υπεργολαβίας στο πλαίσιο της διαδικασίας κατασκευής άλλων ηλεκτρονικών και ηλεκτρικών καλωδίων και συρμάτων	ΝΑΙ
			27.32.99		Εργασίες υπεργολαβίας στο πλαίσιο της διαδικασίας κατασκευής άλλων ηλεκτρονικών και ηλεκτρικών καλωδίων και συρμάτων	ΝΑΙ
	27.33				Κατασκευή εξαρτημάτων καλωδίωσης	ΝΑΙ
		27.33.1			Κατασκευή συσκευών καλωδίωσης	ΝΑΙ
			27.33.11		Κατασκευή διακοπών, για τάση <= 1.000 V	ΝΑΙ
			27.33.12		Κατασκευή λυχνιολαβιών, για τάση <= 1.000 V	ΝΑΙ
			27.33.13		Κατασκευή βυσμάτων, πριζών και άλλων συσκευών για τη διακοπή ή την προστασία ηλεκτρικών κυκλωμάτων π.δ.κ.α.	ΝΑΙ
			27.33.14		Κατασκευή ηλεκτρικών μονωτικών εξαρτημάτων από πλαστικές ύλες	ΝΑΙ
		27.33.9			Εργασίες υπεργολαβίας στο πλαίσιο της διαδικασίας κατασκευής συσκευών καλωδίωσης	ΝΑΙ
			27.33.99		Εργασίες υπεργολαβίας στο πλαίσιο της διαδικασίας κατασκευής συσκευών καλωδίωσης	ΝΑΙ
27.4					Κατασκευή ηλεκτρολογικού φωτιστικού εξοπλισμού	
	27.40				Κατασκευή ηλεκτρολογικού φωτιστικού εξοπλισμού	
		27.40.1			Κατασκευή ηλεκτρικών λαμπτήρων πυράκτωσης ή εκκένωσης- λαμπτήρων τόξου	
			27.40.11		Κατασκευή σφραγισμένων προβολέων	
			27.40.12		Κατασκευή λαμπτήρων πυράκτωσης βολφράμιου-αλογόνου, εκτός των υπεριωδών ή υπέρυθρων λαμπτήρων	
			27.40.13		Κατασκευή λαμπτήρων πυράκτωσης ισχύος <= 200 W και τάσης > 100 V π.δ.κ.α.	
			27.40.14		Κατασκευή λαμπτήρων πυράκτωσης π.δ.κ.α.	
			27.40.15		Κατασκευή λαμπτήρων εκκένωσης- υπεριωδών ή υπέρυθρων λαμπτήρων- λαμπτήρων τόξου	
		27.40.2			Κατασκευή λαμπτήρων και φωτιστικών εξαρτημάτων	
			27.40.21		Κατασκευή φορητών ηλεκτρικών λαμπτήρων που λειτουργούν με ξηρές στήλες, συσσωρευτές, μαγνητοηλεκτρικές συσκευές	
			27.40.22		Κατασκευή ηλεκτρικών λαμπτήρων τραπεζιού, γραφείου, κομοδίνου ή λυχνοστατών	
			27.40.23		Κατασκευή μη ηλεκτρικών λαμπτήρων και φωτιστικών εξαρτημάτων	
			27.40.24		Κατασκευή φωτεινών πινακίδων, φωτεινών επιγραφών και παρόμοιων ειδών	
			27.40.25		Κατασκευή πολυέλαιων και άλλων ηλεκτρικών φωτιστικών εξαρτημάτων οροφής ή τοίχου	
		27.40.3			Κατασκευή άλλων λαμπτήρων και φωτιστικών εξαρτημάτων	
			27.40.31		Κατασκευή φωτογραφικών λυχνιών φλας, "κύβων" φλας και παρόμοιων ειδών	
			27.40.32		Κατασκευή φωτιστικών διατάξεων, των τύπων που χρησιμοποιούνται στα χριστουγεννιάτικα δέντρα και παρόμοιους στολισμούς	
			27.40.33		Κατασκευή προβολέων και σποτ	
			27.40.39		Κατασκευή άλλων λαμπτήρων και φωτιστικών εξαρτημάτων π.δ.κ.α.	
		27.40.4			Κατασκευή μερών λαμπτήρων και φωτιστικού εξοπλισμού	
			27.40.41		Κατασκευή μερών λαμπτήρων πυράκτωσης ή εκκένωσης	
			27.40.42		Κατασκευή μερών άλλων λαμπτήρων και φωτιστικών εξαρτημάτων	
		27.40.9			Εργασίες υπεργολαβίας στο πλαίσιο της διαδικασίας κατασκευής ηλεκτρολογικού φωτιστικού εξοπλισμού	
			27.40.99		Εργασίες υπεργολαβίας στο πλαίσιο της διαδικασίας κατασκευής ηλεκτρολογικού φωτιστικού εξοπλισμού	
	27.51				Κατασκευή ηλεκτρικών οικιακών συσκευών	
		27.51.1			Κατασκευή ψυγείων και καταψυκτών- πλυντηρίων- ηλεκτρικών κουβερτών- ανεμιστήρων	
			27.51.11		Κατασκευή ψυγείων και καταψυκτών, οικιακού τύπου	



ΤΟΜΕΙΣ ΚΛΑΔΟΙ NACE	ΤΑΞΕΙΣ NACE	ΚΑΤΗΓΟΡΙΕΣ CPA	ΥΠΟ ΚΑΤΗΓΟΡΙΕΣ CPA	ΕΘΝΙΚΕΣ ΔΡΑΣΤΗΡΙΟΤΗΤΕΣ	ΠΕΡΙΓΡΑΦΗ ΔΡΑΣΤΗΡΙΟΤΗΤΑΣ	RIS;
			27.51.12		Κατασκευή πλυντηρίων πιάτων, οικιακού τύπου	
			27.51.13		Κατασκευή πλυντηρίων ρούχων και στεγνωτήριων ρούχων, οικιακού τύπου	
			27.51.14		Κατασκευή ηλεκτρικών κουβερτών	
			27.51.15		Κατασκευή ανεμιστήρων και απορροφητήρων εξαγωγής ή ανακύκλωσης του αέρα, οικιακού τύπου	
		27.51.2			Κατασκευή άλλων ηλεκτρικών οικιακών συσκευών π.δ.κ.α.	
			27.51.21		Κατασκευή ηλεκτρομηχανικών οικιακών συσκευών, με ενσωματωμένο ηλεκτρικό κινητήρα	
			27.51.22		Κατασκευή ξυριστικών, αποτριχωτικών και κουρευτικών συσκευών, με ενσωματωμένο ηλεκτρικό κινητήρα	
			27.51.23		Κατασκευή ηλεκτροθερμικών συσκευών κομμωτικής ή στεγνωτήρων χεριών- ηλεκτρικών σίδερων	
			27.51.24		Κατασκευή άλλων ηλεκτροθερμικών συσκευών	
				27.51.24.01	Κατασκευή ηλιακών θερμοσίφωνων, ηλεκτρικών	
			27.51.25		Κατασκευή ηλεκτρικών θερμαντήρων νερού, στιγμιαίων ή θερμοσυσώρευσης και θερμαντήρων εμβάπτισης	
			27.51.26		Κατασκευή ηλεκτρικών συσκευών θέρμανσης κλειστών χώρων και εδάφους	
			27.51.27		Κατασκευή φούρνων μικροκυμάτων	
			27.51.28		Κατασκευή άλλων φούρνων- κουζινών, πλάκων (ματιών) μαγειρέματος, καμινέτων- σχαρών μαγειρέματος, ψησιέτρων, ηλεκτρικών	
			27.51.29		Κατασκευή ηλεκτρικών θερμαντικών αντιστάσεων	
	27.51.3				Κατασκευή μερών ηλεκτρικών οικιακών συσκευών	
			27.51.30		Κατασκευή μερών ηλεκτρικών οικιακών συσκευών	
		27.51.9			Εργασίες υπεργολαβίας στο πλαίσιο της διαδικασίας κατασκευής ηλεκτρικών οικιακών συσκευών	
			27.51.99		Εργασίες υπεργολαβίας στο πλαίσιο της διαδικασίας κατασκευής ηλεκτρικών οικιακών συσκευών	
			27.52.11		Κατασκευή οικιακών συσκευών για μαγείρεμα και ζέσταμα φαγητών, από σίδηρο ή χάλυβα ή από χαλκό, μη ηλεκτρικών	
			27.52.12		Κατασκευή άλλων οικιακών συσκευών, για αέρια καύσιμα ή για αέρια και για άλλα καύσιμα, για υγρά καύσιμα ή για στερεά καύσιμα	
				27.52.12.01	Κατασκευή οικιακών συσκευών υγραέριου	
			27.52.14		Κατασκευή θερμαντήρων νερού, στιγμιαίων ή θερμοσυσώρευσης, μη ηλεκτρικών	
				27.52.14.01	Κατασκευή ηλιακών θερμοσίφωνων, μη ηλεκτρικών	
		27.52.2			Κατασκευή μερών θερμοσυσώρευσης, κουζινών, συσκευών για το ζέσταμα φαγητών και μερών παρόμοιων μη ηλεκτρικών οικιακών συσκευών	
			27.52.20		Κατασκευή μερών θερμοσυσώρευσης, κουζινών, συσκευών για το ζέσταμα φαγητών και μερών παρόμοιων μη ηλεκτρικών οικιακών συσκευών	
		27.52.9			Εργασίες υπεργολαβίας στο πλαίσιο της διαδικασίας κατασκευής μη ηλεκτρικών οικιακών συσκευών	
			27.52.99		Εργασίες υπεργολαβίας στο πλαίσιο της διαδικασίας κατασκευής μη ηλεκτρικών οικιακών συσκευών	
27.9					Κατασκευή άλλου ηλεκτρικού εξοπλισμού	
	27.90				Κατασκευή άλλου ηλεκτρικού εξοπλισμού	
		27.90.1			Κατασκευή άλλου ηλεκτρικού εξοπλισμού και μερών του	
			27.90.11		Κατασκευή ηλεκτρικών μηχανών και συσκευών που έχουν χωριστές λειτουργίες	
				27.90.11.01	Κατασκευή ηλεκτρονικών τσιγάρων και μερών τους	
			27.90.12		Κατασκευή ηλεκτρικών μονωτήρων- μονωτικών εξαρτημάτων για ηλεκτρικές μηχανές ή εξοπλισμό- αγωγών ηλεκτρικών καλωδίων	
			27.90.13		Κατασκευή ηλεκτροδίων άνθρακα και άλλων ειδών από γραφίτη ή άλλο άνθρακα για ηλεκτρολογική χρήση	
		27.90.2			Κατασκευή ενδεικτικών οθονών υγρού κρυστάλλου ή διόδου εκπομπής φωτός- ηλεκτρικών μονάδων ακουστικής ή οπτικής προειδοποίησης	
			27.90.20		Κατασκευή ενδεικτικών οθονών υγρού κρυστάλλου ή διόδου εκπομπής φωτός- ηλεκτρικών μονάδων ακουστικής ή οπτικής προειδοποίησης	
		27.90.3			Κατασκευή εργαλείων για μαλακή συγκόλληση, σκληρή συγκόλληση και θερμοσυγκόλληση με ηλεκτρικό ρεύμα και μηχανών και συσκευών για επιφανειακή βαφή και θερμό ψεκασμό	
			27.90.31		Κατασκευή ηλεκτρικών μηχανημάτων και συσκευών για μαλακή συγκόλληση, σκληρή συγκόλληση ή θερμοσυγκόλληση- ηλεκτρικών μηχανών και συσκευών για θερμό ψεκασμό μετάλλων ή συμπτυκνωμένων μεταλλικών καρβιδίων	
			27.90.32		Κατασκευή μερών ηλεκτρικών μηχανημάτων και συσκευών για μαλακή συγκόλληση, σκληρή συγκόλληση ή θερμοσυγκόλληση- ηλεκτρικών μηχανών και συσκευών για θερμό ψεκασμό μετάλλων ή συμπτυκνωμένων μεταλλικών καρβιδίων	
			27.90.33		Κατασκευή μερών άλλου ηλεκτρικού εξοπλισμού- ηλεκτρικών μερών μηχανημάτων ή συσκευών π.δ.κ.α.	
		27.90.4			Κατασκευή άλλου ηλεκτρικού εξοπλισμού π.δ.κ.α. (συμπεριλαμβανομένων των ηλεκτρομαγνητικών- ηλεκτρομαγνητικών συζεύξεων και φρένων- ηλεκτρομαγνητικών ανυψωτικών κεφαλών- ηλεκτρικών επιταχυντών σωματιδίων- ηλεκτρικών γεννητριών σημάτων)	
			27.90.40		Κατασκευή άλλου ηλεκτρικού εξοπλισμού π.δ.κ.α. (συμπεριλαμβανομένων των ηλεκτρομαγνητικών- ηλεκτρομαγνητικών συζεύξεων και φρένων- ηλεκτρομαγνητικών ανυψωτικών κεφαλών- ηλεκτρικών επιταχυντών σωματιδίων- ηλεκτρικών γεννητριών σημάτων)	
		27.90.5			Κατασκευή ηλεκτρικών πυκνωτών	
			27.90.51		Κατασκευή σταθερών πυκνωτών για κυκλώματα των 50/60 Hz με διακεραμική ικανότητα αέργου ισχύος >= 0,5 kvar	
			27.90.52		Κατασκευή άλλων σταθερών πυκνωτών	
			27.90.53		Κατασκευή μεταβλητών ή ρυθμιζόμενων (αυτόματων) πυκνωτών	
		27.90.6			Κατασκευή ηλεκτρικών αντιστάσεων, εκτός των θερμαντικών αντιστάσεων	
			27.90.60		Κατασκευή ηλεκτρικών αντιστάσεων, εκτός των θερμαντικών αντιστάσεων	
		27.90.7			Κατασκευή ηλεκτρικού εξοπλισμού σηματοδότησης, ασφάλειας ή ελέγχου της κυκλοφορίας για σιδηροδρόμους, τροχιοδρόμους, δρόμους, εσωτερικές υδάτινες οδούς, χώρους στάθμευσης, εγκαταστάσεις λιμένων ή αερολιμένων	
			27.90.70		Κατασκευή ηλεκτρικού εξοπλισμού σηματοδότησης, ασφάλειας ή ελέγχου της κυκλοφορίας για σιδηροδρόμους, τροχιοδρόμους, δρόμους, εσωτερικές υδάτινες οδούς, χώρους στάθμευσης, εγκαταστάσεις λιμένων ή αερολιμένων	



ΤΟΜΕΙΣ ΚΛΑΔΟΙ NACE	ΤΑΞΕΙΣ NACE	ΚΑΤΗΓΟΡΙΕΣ CPA	ΥΠΟ ΚΑΤΗΓΟΡΙΕΣ CPA	ΕΘΝΙΚΕΣ ΔΡΑΣΤΗΡΙΟΤΗΤΕΣ	ΠΕΡΙΓΡΑΦΗ ΔΡΑΣΤΗΡΙΟΤΗΤΑΣ	RIS;
		27.90.8			Κατασκευή μερών ηλεκτρικών πυκνωτών, αντιστάσεων, ροοστατών και ποτενσιόμετρων	
			27.90.81		Κατασκευή μερών ηλεκτρικών πυκνωτών	
			27.90.82		Κατασκευή μερών ηλεκτρικών αντιστάσεων, ροοστατών και ποτενσιόμετρων	
		27.90.9			Εργασίες υπεργολαβίας στο πλαίσιο της διαδικασίας κατασκευής άλλου ηλεκτρικού εξοπλισμού	
			27.90.99		Εργασίες υπεργολαβίας στο πλαίσιο της διαδικασίας κατασκευής άλλου ηλεκτρικού εξοπλισμού	
28.1					Κατασκευή μηχανημάτων γενικής χρήσης	
	28.11				Κατασκευή κινητήρων και τροβίλων, με εξαίρεση τους κινητήρες αεροσκαφών, οχημάτων και δικύκλων	
		28.11.1			Κατασκευή κινητήρων, με εξαίρεση τους κινητήρες αεροσκαφών, οχημάτων και δικύκλων	
			28.11.11		Κατασκευή εξωλέμβιων κινητήρων για θαλάσσια προώθηση	
			28.11.12		Κατασκευή κινητήρων για θαλάσσια προώθηση, στους οποίους η ανάφλεξη γίνεται με ηλεκτρικό σπινθήρα- άλλων κινητήρων	
			28.11.13		Κατασκευή άλλων εμβολοφόρων κινητήρων εσωτερικής καύσης, στους οποίους η ανάφλεξη γίνεται με συμπίεση	
		28.11.2			Κατασκευή στροβίλων	
			28.11.21		Κατασκευή ατμοστροβίλων κάθε είδους	
			28.11.22		Κατασκευή υδραυλικών στροβίλων και υδραυλικών τροχών	
			28.11.23		Κατασκευή αεριοστροβίλων, εκτός των στροβιλοκινητήρων και των ελικοστροβιλοκινητήρων	
			28.11.24		Κατασκευή ανεμογεννητριών	
		28.11.3			Κατασκευή μερών στροβίλων	
			28.11.31		Κατασκευή μερών ατμοστροβίλων κάθε είδους	
			28.11.32		Κατασκευή μερών υδραυλικών στροβίλων, υδραυλικών τροχών, συμπεριλαμβανομένων των ρυθμιστών	
			28.11.33		Κατασκευή μερών αεριοστροβίλων, εκτός των στροβιλοκινητήρων και των ελικοστροβιλοκινητήρων	
		28.11.4			Κατασκευή μερών κινητήρων	
			28.11.41		Κατασκευή μερών κινητήρων εσωτερικής καύσης στους οποίους η ανάφλεξη γίνεται με σπινθηριστή, εκτός από μέρη για κινητήρες αεροσκαφών	
			28.11.42		Κατασκευή μερών άλλων κινητήρων π.δ.κ.α.	
		28.11.9			Εργασίες υπεργολαβίας στο πλαίσιο της διαδικασίας κατασκευής κινητήρων και στροβίλων, με εξαίρεση τους κινητήρες αεροσκαφών, οχημάτων και δικύκλων	
			28.11.99		Εργασίες υπεργολαβίας στο πλαίσιο της διαδικασίας κατασκευής κινητήρων και στροβίλων, με εξαίρεση τους κινητήρες αεροσκαφών, οχημάτων και δικύκλων	
	28.12				Κατασκευή εξοπλισμού υδραυλικής ενέργειας	
		28.12.1			Κατασκευή υδραυλικών κινητήρων και κινητήρων πεπιεσμένου αέρα γραμμικής και περιστροφικής κίνησης	
			28.12.11		Κατασκευή υδραυλικών κινητήρων και κινητήρων πεπιεσμένου αέρα γραμμικής κίνησης (κυλινδρών)	
			28.12.12		Κατασκευή υδραυλικών κινητήρων και κινητήρων πεπιεσμένου αέρα περιστροφικής κίνησης	
			28.12.13		Κατασκευή υδραυλικών αντλιών	
			28.12.14		Κατασκευή υδραυλικών δικλιδίων και δικλιδίων πεπιεσμένου αέρα	
			28.12.15		Κατασκευή υδραυλικών συγκροτημάτων	
			28.12.16		Κατασκευή υδραυλικών συστημάτων	
		28.12.2			Κατασκευή μερών υδραυλικών συστημάτων	
			28.12.20		Κατασκευή μερών υδραυλικών συστημάτων	
		28.12.9			Εργασίες υπεργολαβίας στο πλαίσιο της διαδικασίας κατασκευής υδραυλικού εξοπλισμού	
			28.12.99		Εργασίες υπεργολαβίας στο πλαίσιο της διαδικασίας κατασκευής υδραυλικού εξοπλισμού	
	28.13				Κατασκευή άλλων αντλιών και συμπιεστών	
		28.13.1			Κατασκευή αντλιών για υγρά- ανυψωτών υγρών	
			28.13.11		Κατασκευή αντλιών για καύσιμα, λιπαντικά, ψυκτικά μέσα και σκυρόδεμα	
			28.13.12		Κατασκευή άλλων παλινδρομικών αντλιών εκτόπισης για υγρά	
			28.13.13		Κατασκευή άλλων περιστροφικών αντλιών εκτόπισης για υγρά	
			28.13.14		Κατασκευή άλλων φυγοκεντρικών αντλιών για υγρά- άλλων αντλιών	
		28.13.2			Κατασκευή αεραντλιών ή αντλιών κενού- αεροσυμπιεστών και άλλων αεροσυμπιεστών	
			28.13.21		Κατασκευή αντλιών κενού	
			28.13.22		Κατασκευή χειροκίνητων ή ποδοκίνητων αεραντλιών	
			28.13.23		Κατασκευή συμπιεστών για ψυκτικό εξοπλισμό	
			28.13.24		Κατασκευή αεροσυμπιεστών στερεωμένων σε τροχοφόρο σκελετό για ρυμούλκηση	
			28.13.25		Κατασκευή στροβιλοσυμπιεστών	
			28.13.26		Κατασκευή παλινδρομικών συμπιεστών μετατόπισης	
			28.13.27		Κατασκευή περιστροφικών συμπιεστών μετατόπισης, μονοαξονικών ή πολυαξονικών	
			28.13.28		Κατασκευή άλλων συμπιεστών	
		28.13.3			Κατασκευή μερών αντλιών και συμπιεστών	
			28.13.31		Κατασκευή μερών αντλιών- μερών ανυψωτών υγρών	
			28.13.32		Κατασκευή μερών αεραντλιών ή αντλιών κενού, αεροσυμπιεστών ή αεροσυμπιεστών, ανεμιστήρων, απορροφητήρων	
		28.13.9			Εργασίες υπεργολαβίας στο πλαίσιο της διαδικασίας κατασκευής άλλων αντλιών και συμπιεστών	
			28.13.99		Εργασίες υπεργολαβίας στο πλαίσιο της διαδικασίας κατασκευής άλλων αντλιών και συμπιεστών	
	28.14				Κατασκευή άλλων ειδών κρουνοποιίας και βαλβίδων	
		28.14.1			Κατασκευή στροφίγγων, κανουλών, βαλβίδων (δικλιδίων) και παρόμοιων συσκευών για σωληνώσεις, λέβητες, βυτία, βαρέλια ή παρόμοια δοχεία	
			28.14.11		Κατασκευή βαλβίδων (δικλιδίων) μείωσης της πίεσης, δικλιδίων ελέγχου, ρυθμιστικών και ασφαλιστικών δικλιδίων	
			28.14.12		Κατασκευή στροφίγγων, κανουλών, βαλβίδων (δικλιδίων) για νεροχύτες, νιπτήρες, μπιντέδες, καζανάκια, μπανιέρες και παρόμοια είδη- βαλβίδων (δικλιδίων) σωμάτων καλοριφέρ κεντρικής θέρμανσης	
			28.14.13		Κατασκευή βαλβίδων (δικλιδίων) ελέγχου λειτουργίας, δικλιδίων εισόδου, σφαιρικών και άλλων δικλιδίων	



ΤΟΜΕΙΣ ΚΛΑΔΟΙ NACE	ΤΑΞΕΙΣ NACE	ΚΑΤΗΓΟΡΙΕΣ CPA	ΥΠΟ ΚΑΤΗΓΟΡΙΕΣ CPA	ΕΘΝΙΚΕΣ ΔΡΑΣΤΗΡΙΟΤΗΤΕΣ	ΠΕΡΙΓΡΑΦΗ ΔΡΑΣΤΗΡΙΟΤΗΤΑΣ	RIS;
		28.14.2			Κατασκευή μερών στροφίγγων και βαλβίδων (δικλείδων) και παρόμοιων ειδών	
			28.14.20		Κατασκευή μερών στροφίγγων και βαλβίδων (δικλείδων) και παρόμοιων ειδών	
		28.14.9			Εργασίες υπεργολαβίας στο πλαίσιο της διαδικασίας κατασκευής άλλων στροφίγγων και βαλβίδων (δικλείδων)	
			28.14.99		Εργασίες υπεργολαβίας στο πλαίσιο της διαδικασίας κατασκευής άλλων στροφίγγων και βαλβίδων (δικλείδων)	
	28.15				Κατασκευή τριβένων, οδοντωτών μηχανισμών μετάδοσης κίνησης, στοιχείων οδοντωτών τροχών και μετάδοσης κίνησης	
		28.15.1			Κατασκευή σφαιρικών και κυλινδρικών εδράνων κύλισης (ρουλεμάν - τριβένων)	
			28.15.10		Κατασκευή σφαιρικών και κυλινδρικών εδράνων κύλισης (ρουλεμάν - τριβένων)	
			28.15.2		Κατασκευή άλλων εδράνων κύλισης (τριβένων), οδοντωτών μηχανισμών μετάδοσης της κίνησης (γρναζιών), στοιχείων οδοντωτών τροχών και μηχανισμών μετάδοσης της κίνησης	
			28.15.21		Κατασκευή αρθρωτών αλυσίδων, από σίδηρο ή χάλυβα	
			28.15.22		Κατασκευή αξόνων μετάδοσης της κίνησης (συμπεριλαμβάνονται οι εκκεντροφόροι και οι στροφαλοφόροι άξονες) και στροφάλων (μανιβέλων)	
			28.15.23		Κατασκευή περικαλυμμάτων εδράνων και χιτωνίων τριβένων	
			28.15.24		Κατασκευή οδοντωτών τροχών και συστημάτων οδοντωτών τροχών- έσφαιρων ή κυλινδρικών κοχλιωτών αξόνων- κιβωτιών ταχυτήτων και άλλων διατάξεων αλλαγής ταχύτητας	
			28.15.25		Κατασκευή σφονδύλων και τροχαλίων (συμπεριλαμβάνονται τα σύσπαστα)	
			28.15.26		Κατασκευή συμπλεκτών και συζευκτών αξόνων (συμπεριλαμβάνονται οι καθολικές αρθρώσεις)	
		28.15.3			Κατασκευή μερών εδράνων κύλισης (τριβένων), στοιχείων οδοντωτών τροχών και μηχανισμών μετάδοσης της κίνησης	
			28.15.31		Κατασκευή σφαιρών, βελονών και κυλινδρων- μερών έσφαιρων τριβένων ή κυλινδροτριβένων	
			28.15.32		Κατασκευή μερών αρθρωτών αλυσίδων από σίδηρο ή χάλυβα	
			28.15.39		Κατασκευή μερών τριβένων και μηχανισμών μετάδοσης της κίνησης π.δ.κ.α.	
			28.15.9		Εργασίες υπεργολαβίας στο πλαίσιο της διαδικασίας κατασκευής τριβένων (ρουλεμάν), οδοντωτών μηχανισμών μετάδοσης της κίνησης (γρναζιών), στοιχείων οδοντωτών τροχών και μηχανισμών μετάδοσης της κίνησης	
			28.15.99		Εργασίες υπεργολαβίας στο πλαίσιο της διαδικασίας κατασκευής τριβένων (ρουλεμάν), οδοντωτών μηχανισμών μετάδοσης της κίνησης (γρναζιών), στοιχείων οδοντωτών τροχών και μηχανισμών μετάδοσης της κίνησης	
28.2					Κατασκευή άλλων μηχανημάτων γενικής χρήσης	
	28.21				Κατασκευή φούρνων, κλιβάνων και καυστήρων	
		28.21.1			Κατασκευή φούρνων και καυστήρων και μερών τους	
			28.21.11		Κατασκευή καυστήρων- μηχανικών θερμαστρών και εσχαρών- μηχανικών διατάξεων για την απομάκρυνση της στάχτης και παρόμοιων συσκευών	
			28.21.12		Κατασκευή βιομηχανικών και εργαστηριακών κλιβάνων και φούρνων, μη ηλεκτρικών, περιλαμβανομένων και των αποτεφρωτήρων, αλλά εξαιρουμένων των φούρνων αρτοποιίας	
			28.21.13		Κατασκευή βιομηχανικών η εργαστηριακών ηλεκτρικών κλιβάνων και φούρνων- επαγωγικού ή διηλεκτρικού θερμικού εξοπλισμού	
			28.21.14		Κατασκευή μερών καυστήρων, κλιβάνων και φούρνων	
		28.21.9			Εργασίες υπεργολαβίας στο πλαίσιο της διαδικασίας κατασκευής φούρνων, κλιβάνων και καυστήρων	
			28.21.99		Εργασίες υπεργολαβίας στο πλαίσιο της διαδικασίας κατασκευής φούρνων, κλιβάνων και καυστήρων	
	28.22				Κατασκευή εξοπλισμού ανύψωσης και διακίνησης φορτίων	
		28.22.1			Κατασκευή εξοπλισμού ανύψωσης και διακίνησης φορτίων και μερών του	
			28.22.11		Κατασκευή πολύσπαστων και βαρούλκων π.δ.κ.α.	
			28.22.12		Κατασκευή μηχανών ανέλκυσης στο στόμιο του φρέατος· βιντσιών ειδικά σχεδιασμένων για υπόγεια χρήση· άλλων βιντσιών- εργατών (μποτζεργατών)	
			28.22.13		Κατασκευή γρύλων- βαρούλκων που χρησιμοποιούνται για ανύψωση οχημάτων	
			28.22.14		Κατασκευή φορτωτήρων- γερανών- κινητών ανυψωτικών πλατφόρμας, γερανογεφυρών και γερανοφόρων οχημάτων κατασκευών	
			28.22.15		Κατασκευή περνοφόρων ανυψωτικών οχημάτων, άλλων οχημάτων κατασκευών- ελκυστήρων των τύπων που χρησιμοποιούνται σε αποβάθρες σιδηροδρομικών σταθμών	
			28.22.16		Κατασκευή ανελκυστήρων, καθοφόρων βαρούλκων, κυλιόμενων σκαλών και κυλιόμενων διαδρόμων	
			28.22.16.01		Κατασκευή ανελκυστήρων	
			28.22.17		Κατασκευή ανυψωτήρων και ιμάντων μεταφοράς συνεχούς λειτουργίας, που λειτουργούν με πεπιεσμένο αέρα, για προϊόντα ή υλικά	
			28.22.18		Κατασκευή άλλων μηχανημάτων ανύψωσης, μετακίνησης, φόρτωσης ή εκφόρτωσης	
			28.22.19		Κατασκευή μερών εξοπλισμού ανύψωσης και διακίνησης φορτίων	
			28.22.19.01		Κατασκευή εξαρτημάτων ανελκυστήρων (διακοπών ανόδου - καθόδου κλπ)	
		28.22.2			Κατασκευή κάδων, φτυαριών, αρπάγων και λαβών για γεραμούς, εκσκαφείς και παρόμοια μηχανήματα	
			28.22.20		Κατασκευή κάδων, φτυαριών, αρπάγων και λαβών για γεραμούς, εκσκαφείς και παρόμοια μηχανήματα	
			28.22.9		Εργασίες υπεργολαβίας στο πλαίσιο κατασκευής εξοπλισμού ανύψωσης και διακίνησης φορτίων	
			28.22.99		Εργασίες υπεργολαβίας στο πλαίσιο κατασκευής εξοπλισμού ανύψωσης και διακίνησης φορτίων	
	28.23				Κατασκευή μηχανών και εξοπλισμού γραφείου (εκτός ηλεκτρονικών υπολογιστών και περιφερειακού εξοπλισμού)	
		28.23.1			Κατασκευή γραφομηχανών, μηχανών επεξεργασίας κειμένου και αριθμομηχανών	
			28.23.11		Κατασκευή αυτόματων γραφομηχανών και μηχανών επεξεργασίας κειμένου	
			28.23.12		Κατασκευή άλλων γραφομηχανών	
			28.23.13		Κατασκευή λογιστικών μηχανών, ταμιακών μηχανών, μηχανών αποτύπωσης ταχυδρομικών τελών, μηχανών έκδοσης εισιτηρίων και παρόμοιων μηχανών που φέρουν υπολογιστική διάταξη	
			28.23.2		Κατασκευή μηχανών γραφείου και μερών τους	
			28.23.21		Κατασκευή φωτοαντιγραφικών συσκευών με οπτικό σύστημα ή με επαφή και θερμοαντιγραφικών συσκευών	
			28.23.22		Κατασκευή εκτυπωτικών μηχανημάτων offset, γραφείου, που τροφοδοτούνται με φύλλα χαρτιού	
			28.23.23		Κατασκευή άλλων μηχανών γραφείου	
			28.23.24		Κατασκευή μερών και εξαρτημάτων γραφομηχανών και αριθμομηχανών	



ΤΟΜΕΙΣ ΚΛΑΔΟΙ NACE	ΤΑΞΕΙΣ NACE	ΚΑΤΗΓΟΡΙΕΣ CPA	ΥΠΟ ΚΑΤΗΓΟΡΙΕΣ CPA	ΕΘΝΙΚΕΣ ΔΡΑΣΤΗΡΙΟΤΗΤΕΣ	ΠΕΡΙΓΡΑΦΗ ΔΡΑΣΤΗΡΙΟΤΗΤΑΣ	RIS;
			28.23.25		Κατασκευή μερών και εξαρτημάτων άλλων μηχανών γραφείου	
			28.23.26		Κατασκευή μερών και εξαρτημάτων φωτοαντιγραφικών συσκευών	
		28.23.9			Υπηρεσίες κατασκευής μηχανών γραφείου και λογιστικών μηχανών- εργασίες υπεργολαβίας στο πλαίσιο της διαδικασίας κατασκευής μηχανών και εξοπλισμού γραφείου (εκτός ηλεκτρονικών υπολογιστών και περιφερειακού εξοπλισμού)	
			28.23.91		Υπηρεσίες κατασκευής μηχανών γραφείου και λογιστικών μηχανών (εκτός ηλεκτρονικών υπολογιστών και περιφερειακού εξοπλισμού)	
			28.23.99		Εργασίες υπεργολαβίας στο πλαίσιο της διαδικασίας κατασκευής μηχανών και εξοπλισμού γραφείου (εκτός ηλεκτρονικών υπολογιστών και περιφερειακού εξοπλισμού)	
	28.24				Κατασκευή ηλεκτροκίνητων εργαλείων χειρός	
		28.24.1			Κατασκευή ηλεκτρομηχανικών εργαλείων χειρός άλλων φορητών ηλεκτροκίνητων εργαλείων χειρωνακτικού χειρισμού	
			28.24.11		Κατασκευή ηλεκτρομηχανικών εργαλείων χειρός, με ενσωματωμένο ηλεκτρικό κινητήρα	
			28.24.12		Κατασκευή άλλων φορητών ηλεκτροκίνητων εργαλείων χειρωνακτικού χειρισμού	
		28.24.2			Κατασκευή μερών ηλεκτροκίνητων εργαλείων χειρός	
			28.24.21		Κατασκευή μερών ηλεκτρομηχανικών εργαλείων χειρός, με ενσωματωμένο ηλεκτρικό κινητήρα	
			28.24.22		Κατασκευή μερών άλλων φορητών ηλεκτροκίνητων εργαλείων χειρωνακτικού χειρισμού	
		28.24.9			Εργασίες υπεργολαβίας στο πλαίσιο της διαδικασίας κατασκευής ηλεκτροκίνητων εργαλείων χειρός	
			28.24.99		Εργασίες υπεργολαβίας στο πλαίσιο της διαδικασίας κατασκευής ηλεκτροκίνητων εργαλείων χειρός	
	28.25				Κατασκευή ψυκτικού και κλιματιστικού εξοπλισμού μη οικιακής χρήσης	
		28.25.1			Κατασκευή εναλλακτικών θερμότητας: μη οικιακών συσκευών κλιματισμού, ψύξης και κατάψυξης	
			28.25.11		Κατασκευή μονάδων εναλλαγής θερμότητας και μηχανημάτων υγραποίησης αέρα ή αερίων	
			28.25.12		Κατασκευή κλιματιστικών μηχανημάτων	
			28.25.13		Κατασκευή εξοπλισμού ψύξης και κατάψυξης και αντλιών θερμότητας, εκτός των συσκευών οικιακού τύπου	
				28.25.13.01	Κατασκευή ψυκτικών προθηκών (βιτρίνών-ψυγείων)	
			28.25.14		Κατασκευή μηχανημάτων και συσκευών διήθησης ή καθαρισμού αερίων π.δ.κ.α.	
		28.25.2			Κατασκευή ανεμιστήρων, εκτός των επιτραπέζιων ανεμιστήρων, των ανεμιστήρων δαπέδου, τοίχου, παραθύρου, οροφής ή στέγης	
			28.25.20		Κατασκευή ανεμιστήρων, εκτός των επιτραπέζιων ανεμιστήρων, των ανεμιστήρων δαπέδου, τοίχου, παραθύρου, οροφής ή στέγης	
		28.25.3			Κατασκευή μερών εξοπλισμού ψύξης και κατάψυξης και αντλιών θερμότητας	
			28.25.30		Κατασκευή μερών εξοπλισμού ψύξης και κατάψυξης και αντλιών θερμότητας	
		28.25.9			Εργασίες υπεργολαβίας στο πλαίσιο της διαδικασίας κατασκευής ψυκτικού και κλιματιστικού εξοπλισμού μη οικιακής χρήσης	
			28.25.99		Εργασίες υπεργολαβίας στο πλαίσιο της διαδικασίας κατασκευής ψυκτικού και κλιματιστικού εξοπλισμού μη οικιακής χρήσης	
	28.29				Κατασκευή άλλων μηχανημάτων γενικής χρήσης π.δ.κ.α.	
		28.29.1			Κατασκευή αεριογεννητριών, συσκευών απόσταξης και διήθησης	
			28.29.11		Κατασκευή αεριογεννητριών αερίου ή νερού- αεριογεννητριών ακετυλένιου και παρόμοιων αεριογεννητριών-εξοπλισμού απόσταξης ή διύλισης	
			28.29.12		Κατασκευή μηχανημάτων και συσκευών διήθησης ή καθαρισμού, για υγρά	
				28.29.12.01	Κατασκευή φίλτρων και διατάξεων καθαρισμού νερού	
			28.29.13		Κατασκευή φίλτρων λαδιού, φίλτρων βενζίνης και φίλτρων εισαγωγής αέρα για κινητήρες εσωτερικής καύσης	
		28.29.2			Κατασκευή μηχανημάτων καθαρισμού, γεμίματος, συσκευασίας ή περιτυλίγματος φιαλών ή άλλων δοχείων-πυροσβεστήρων, ψεκαστήρων, μηχανών ατμοβολής ή αμμοβολής- παρεμβυσμάτων (τσιμουχών)	
			28.29.21		Κατασκευή μηχανημάτων καθαρισμού, γεμίματος, συσκευασίας ή περιτυλίγματος φιαλών ή άλλων δοχείων	
			28.29.22		Κατασκευή πυροσβεστήρων, ψεκαστήρων, μηχανών ατμοβολής ή αμμοβολής και παρόμοιων μηχανικών συσκευών, εκτός αυτών που χρησιμοποιούνται στη γεωργία	
				28.29.22.01	Κατασκευή πυροσβεστήρων	
			28.29.23		Κατασκευή παρεμβυσμάτων (τσιμουχών) από μεταλλικά φύλλα- μηχανικών στεγανοποιήσεων	
		28.29.3			Κατασκευή βιομηχανικών, οικιακών και άλλων μηχανημάτων ζύγισης και μέτρησης	
			28.29.31		Κατασκευή μηχανημάτων ζύγισης για βιομηχανικούς σκοπούς- συσκευών για διαρκή ζύγιση προϊόντων στους μάντες μεταφοράς- σταθερών συσκευών ζύγισης και συσκευών εκφόρτισης προκαθορισμένου βάρους	
			28.29.32		Κατασκευή ατομικών και οικιακών μηχανημάτων και συσκευών ζύγισης	
			28.29.39		Κατασκευή άλλων μηχανημάτων ζύγισης και μέτρησης	
		28.29.4			Κατασκευή φυγοκεντρικών μηχανών, σπλινθωτικών κυλίνδρων (μαγγάνων) και αυτόματων πωλητών	
			28.29.41		Κατασκευή φυγοκεντρικών μηχανών π.δ.κ.α.	
			28.29.42		Κατασκευή σπλινθωτικών κυλίνδρων ή άλλων μηχανών κυλινδρικής τυποποίησης, εκτός όσων προορίζονται για μέταλλο ή γυαλί	
			28.29.43		Κατασκευή αυτόματων μηχανών πώλησης προϊόντων	
		28.29.5			Κατασκευή πλυντηρίων πιάτων, επαγγελματικού τύπου	
			28.29.50		Κατασκευή πλυντηρίων πιάτων, επαγγελματικού τύπου	
		28.29.6			Κατασκευή μηχανημάτων π.δ.κ.α. για την επεξεργασία υλικών με μέθοδο που συνεπάγεται μεταβολή της θερμοκρασίας	
			28.29.60		Κατασκευή μηχανημάτων π.δ.κ.α. για την επεξεργασία υλικών με μέθοδο που συνεπάγεται μεταβολή της θερμοκρασίας	
		28.29.7			Κατασκευή μη ηλεκτρικών μηχανημάτων και συσκευών για μαλακή συγκόλληση, σκληρή συγκόλληση ή θερμωσυγκόλληση- μηχανημάτων και συσκευών που λειτουργούν με αέριο για την επιφανειακή σκλήρυνση (βάψιμο)	
			28.29.70		Κατασκευή μη ηλεκτρικών μηχανημάτων και συσκευών για μαλακή συγκόλληση, σκληρή συγκόλληση ή θερμωσυγκόλληση- μηχανημάτων και συσκευών που λειτουργούν με αέριο για την επιφανειακή σκλήρυνση (βάψιμο)	
			28.29.8		Κατασκευή μερών άλλων μηχανημάτων γενικής χρήσης π.δ.κ.α.	



ΤΟΜΕΙΣ ΚΛΑΔΟΙ NACE	ΤΑΞΕΙΣ NACE	ΚΑΤΗΓΟΡΙΕΣ CPA	ΥΠΟ ΚΑΤΗΓΟΡΙΕΣ CPA	ΕΘΝΙΚΕΣ ΔΡΑΣΤΗΡΙΟΤΗΤΕΣ	ΠΕΡΙΓΡΑΦΗ ΔΡΑΣΤΗΡΙΟΤΗΤΑΣ	RIS;
			28.29.81		Κατασκευή μερών αεριογεννητριών αερίου ή νερού	
			28.29.82		Κατασκευή μερών φυγοκεντρικών μηχανών· μερών μηχανημάτων και συσκευών διήθησης ή καθαρισμού για υγρά ή αέρια	
			28.29.83		Κατασκευή μερών στλβωτικών κυλίνδρων ή άλλων μηχανών έλασης· μερών μηχανημάτων ψεκασμού· σταθμών για μηχανές ζύγισης	
			28.29.84		Κατασκευή μερών μηχανημάτων που δεν περιέχουν ηλεκτρικές συνδέσεις π.δ.κ.α.	
			28.29.85		Κατασκευή μερών πλυντηρίων πιάτων και μηχανών καθαρίσματος, γεμίματος, συσκευασίας και περιτυλίξεως	
			28.29.86		Κατασκευή μερών μη ηλεκτρικών μηχανημάτων και συσκευών για μαλακή συγκόλληση, σκληρή συγκόλληση ή θερμωσυγκόλληση· μηχανημάτων και συσκευών που λειτουργούν με αέριο για την επιφανειακή σκλήρυνση (βάψιμο)	
		28.29.9			Εργασίες υπεργολαβίας στο πλαίσιο της διαδικασίας κατασκευής άλλων μηχανημάτων γενικής χρήσης π.δ.κ.α.	
			28.29.99		Εργασίες υπεργολαβίας στο πλαίσιο της διαδικασίας κατασκευής άλλων μηχανημάτων γενικής χρήσης π.δ.κ.α.	
28.3					Κατασκευή γεωργικών και δασοκομικών μηχανημάτων	
	28.30				Κατασκευή γεωργικών και δασοκομικών μηχανημάτων	
		28.30.1			Κατασκευή μονοαξονικών χειροδηγούμενων ελκυστήρων	
			28.30.10		Κατασκευή μονοαξονικών χειροδηγούμενων ελκυστήρων	
		28.30.2			Κατασκευή άλλων γεωργικών ελκυστήρων	
			28.30.21		Κατασκευή ελκυστήρων, ισχύος <= 37 kW	
			28.30.22		Κατασκευή ελκυστήρων, ισχύος > 37 kW αλλά <= 59 kW	
			28.30.23		Κατασκευή ελκυστήρων, ισχύος > 59 kW	
		28.30.3			Κατασκευή μηχανημάτων εδάφους	
			28.30.31		Κατασκευή αρότρων	
			28.30.32		Κατασκευή σβαρνών, αναμοχλευτήρων, καλλιεργητικών μηχανών, σκαλιστηρίων και τσαπών	
			28.30.33		Κατασκευή μηχανημάτων σποράς, φύτευσης και μεταφύτευσης	
			28.30.34		Κατασκευή διασκορπιστών κοπριάς και διανομών λιπασμάτων	
			28.30.39		Κατασκευή άλλων μηχανημάτων εδάφους	
		28.30.4			Κατασκευή χορτοκοπτικών μηχανών για χλοοτάπητες, πάρκα ή αθλητικά γήπεδα	
			28.30.40		Κατασκευή χορτοκοπτικών μηχανών για χλοοτάπητες, πάρκα ή αθλητικά γήπεδα	
		28.30.5			Κατασκευή θεριστικών μηχανημάτων	
			28.30.51		Κατασκευή χορτοκοπτικών μηχανών (συμπεριλαμβάνονται οι ράβδοι κοπής για συναρμολόγηση σε ελκυστήρες) π.δ.κ.α.	
			28.30.52		Κατασκευή μηχανημάτων κοπής και ξήρασης σανού	
			28.30.53		Κατασκευή μηχανών δεματισμού άχρου ή χορτονομής (συμπεριλαμβάνονται οι συλλεκτικές-συμπτειστικές μηχανές)	
			28.30.54		Κατασκευή θεριστικών μηχανημάτων ριζών ή βολβών	
			28.30.59		Κατασκευή θεριστικών και αλωνιστικών μηχανημάτων π.δ.κ.α.	
		28.30.6			Κατασκευή μηχανημάτων για εκτόξευση, διασπορά ή ψεκασμό υγρών ή κονιοποιημένων προϊόντων για τη γεωργία ή την κηπουρική	
			28.30.60		Κατασκευή μηχανημάτων για εκτόξευση, διασπορά ή ψεκασμό υγρών ή κονιοποιημένων προϊόντων για τη γεωργία ή την κηπουρική	
		28.30.7			Κατασκευή ρυμουλκούμενων ή ημιρυμουλκούμενων οχημάτων που διαθέτουν συστήματα φόρτωσης ή εκφόρτωσης, για γεωργικούς σκοπούς	
			28.30.70		Κατασκευή ρυμουλκούμενων ή ημιρυμουλκούμενων οχημάτων που διαθέτουν συστήματα φόρτωσης ή εκφόρτωσης, για γεωργικούς σκοπούς	
		28.30.8			Κατασκευή άλλων αγροτικών μηχανημάτων	
			28.30.81		Κατασκευή μηχανών για τον καθαρισμό, τη διαλογή ή τη διαβάθμιση αβγών, φρούτων ή άλλων γεωργικών προϊόντων, εκτός σπόρων, σιτηρών ή αποξηραμένων οσπριωδών λαχανικών	
			28.30.82		Κατασκευή αρμεκτικών μηχανών	
			28.30.83		Κατασκευή μηχανημάτων για την παρασκευή ζωοτροφών	
			28.30.84		Κατασκευή επωαστήρων και αναθρεφτήρων πουλερικών	
			28.30.85		Κατασκευή πτηνοτροφικών μηχανημάτων	
			28.30.86		Κατασκευή γεωργικών, κηπευτικών, δασοκομικών, πτηνοτροφικών ή μελισσοκομικών μηχανημάτων π.δ.κ.α.	
		28.30.9			Κατασκευή μερών αγροτικών μηχανημάτων και εξοπλισμού· εργασίες υπεργολαβίας στο πλαίσιο της διαδικασίας κατασκευής γεωργικών και δασοκομικών μηχανημάτων	
			28.30.91		Κατασκευή μερών θεριστικών και αλωνιστικών μηχανημάτων π.δ.κ.α.	
			28.30.92		Κατασκευή μερών μηχανημάτων εδάφους	
			28.30.93		Κατασκευή μερών άλλων αγροτικών μηχανημάτων	
			28.30.94		Κατασκευή μερών αρμεκτικών μηχανών και γαλακτοκομικών μηχανημάτων π.δ.κ.α.	
			28.30.99		Εργασίες υπεργολαβίας στο πλαίσιο της διαδικασίας κατασκευής γεωργικών και δασοκομικών μηχανημάτων	
28.4					Κατασκευή μηχανημάτων μορφοποίησης μετάλλου και εργαλειομηχανών	
	28.41				Κατασκευή μηχανημάτων μορφοποίησης μετάλλου	
		28.41.1			Κατασκευή εργαλειομηχανών για κατεργασία μετάλλου με λέιζερ και παρόμοιο τρόπο· μηχανουργείων για κατεργασία μετάλλου και παρόμοιων ειδών	
			28.41.11		Κατασκευή εργαλειομηχανών για κατεργασία μετάλλου με αφαίρεση ύλης, με λέιζερ, με υπέρηχους και παρόμοιες μεθόδους	
			28.41.12		Κατασκευή μηχανουργείων, μηχανών σταθερής θέσης και μηχανών πολλαπλών θέσεων, για την κατεργασία μετάλλου	
		28.41.2			Κατασκευή τόνων, τρυπανιών και φρεζών για την κατεργασία μετάλλου	
			28.41.21		Κατασκευή τόνων για αφαίρεση μετάλλου	
			28.41.22		Κατασκευή εργαλειομηχανών για τη διάτρηση, τη διάνοιξη οπών ή τη λειοτριβήση μετάλλων· εργαλειομηχανών για την κατασκευή εξωτερικών και εσωτερικών σπειρωμάτων σε μέταλλα, π.δ.κ.α.	
			28.41.23		Κατασκευή εργαλειομηχανών για εξομάλυνση επιφανειών, για ακόνισμα, τρόχισμα ή άλλες εργασίες τελειώματος σε μέταλλα	



ΤΟΜΕΙΣ ΚΛΑΔΟΙ NACE	ΤΑΞΕΙΣ NACE	ΚΑΤΗΓΟΡΙΕΣ CPA	ΥΠΟ ΚΑΤΗΓΟΡΙΕΣ CPA	ΕΘΝΙΚΕΣ ΔΡΑΣΤΗΡΙΟΤΗΤΕΣ	ΠΕΡΙΓΡΑΦΗ ΔΡΑΣΤΗΡΙΟΤΗΤΑΣ	RIS;
			28.41.24		Κατασκευή εργαλειομηχανών για πλάνισμα, πρίονισμα, κοπή ή άλλες εργασίες κοπής σε μέταλλα	
		28.41.3			Κατασκευή άλλων εργαλειομηχανών για την καταργασία μετάλλου	
			28.41.31		Κατασκευή μηχανών κάμψης, αναδίπλωσης και ευθυγράμμισης μετάλλου	
			28.41.32		Κατασκευή μηχανών διάτμησης, διατμητικής διάτρησης και μερικής διάτμησης μετάλλου	
			28.41.33		Κατασκευή μηχανών και σφυριών για σφυρηλασία ή ανισόπαχη τύπωση- υδραυλικών πρεσών και πρεσών για την καταργασία μετάλλου π.δ.κ.α.	
			28.41.34		Κατασκευή εργαλειομηχανών π.δ.κ.α. για την καταργασία μετάλλου, επιτηγμένων μεταλλικών καρβιδίων ή κεραμομεταλλουργικών ενώσεων, χωρίς αφαίρεση υλικού	
		28.41.4			Κατασκευή μερών και εξαρτημάτων για εργαλειομηχανές καταργασίας μετάλλων	
			28.41.40		Κατασκευή μερών και εξαρτημάτων για εργαλειομηχανές καταργασίας μετάλλων	
			28.41.9		Εργασίες υπεργολαβίας στο πλαίσιο της διαδικασίας κατασκευής μηχανημάτων μορφοποίησης μετάλλου	
			28.41.99		Εργασίες υπεργολαβίας στο πλαίσιο της διαδικασίας κατασκευής μηχανημάτων μορφοποίησης μετάλλου	
	28.49				Κατασκευή άλλων εργαλειομηχανών	
		28.49.1			Κατασκευή εργαλειομηχανών για την καταργασία λίθων, ξύλου και παρόμοιων σκληρών υλικών	
			28.49.11		Κατασκευή εργαλειομηχανών για την καταργασία λίθων, κεραμικών υλικών, σκυροδέματος ή παρόμοιων ορυκτών υλικών ή για την ψυχρή καταργασία του γυαλιού	
			28.49.12		Κατασκευή εργαλειομηχανών για την καταργασία ξύλου, φελλού, κόκαλου, σκληρού ελαστικού, σκληρού πλαστικού ή παρόμοιων σκληρών υλικών- μηχανημάτων γαλβανοπλαστικής	
			28.49.2		Κατασκευή εργαλειοφορέων	
			28.49.21		Κατασκευή εργαλειοφορέων και κεφαλών ελικοτομής αυτόματου ανοίγματος, για εργαλειομηχανές	
			28.49.22		Κατασκευή διατάξεων στερέωσης των προς επεξεργασία τεμαχίων για εργαλειομηχανές	
			28.49.23		Κατασκευή κεφαλών διαίρεσης και άλλων ειδικών προσαρτημάτων για εργαλειομηχανές	
			28.49.24		Κατασκευή μερών και εξαρτημάτων για εργαλειομηχανές καταργασίας ξύλου, φελλού, σκληρού ελαστικού και παρόμοιων σκληρών υλικών	
			28.49.9		Εργασίες υπεργολαβίας στο πλαίσιο της διαδικασίας κατασκευής άλλων εργαλειομηχανών	
			28.49.99		Εργασίες υπεργολαβίας στο πλαίσιο της διαδικασίας κατασκευής άλλων εργαλειομηχανών	
	28.91				Κατασκευή μηχανημάτων για τη μεταλλουργία	
			28.91.1		Κατασκευή μεταλλουργικών μηχανημάτων και μερών τους	
			28.91.11		Κατασκευή μετατροπέν (μεταλλακτών), χοανών χυτηρίων, μητρώων χελωνών και μηχανών χύτευσης- ελάστρων μετάλλων	
			28.91.12		Κατασκευή μερών μεταλλουργικών μηχανών- μερών ελάστρων μετάλλων	
			28.91.9		Εργασίες υπεργολαβίας στο πλαίσιο της διαδικασίας κατασκευής μεταλλουργικών μηχανημάτων	
			28.91.99		Εργασίες υπεργολαβίας στο πλαίσιο της διαδικασίας κατασκευής μεταλλουργικών μηχανημάτων	
	28.92				Κατασκευή μηχανημάτων για τα ορυχεία, τα λατομεία και τις δομικές κατασκευές	
			28.92.1		Κατασκευή μηχανημάτων ορυχείων	
			28.92.11		Κατασκευή ανυψωτήρων και μάντλων μεταφοράς συνεχούς λειτουργίας, για υπόγεια χρήση	
			28.92.12		Κατασκευή μηχανημάτων κοπής άνθρακα ή βράχων και μηχανημάτων διάνοιξης σπράγγων- άλλων μηχανημάτων γεώτρησης και διάνοιξης φρεάτων	
			28.92.2		Κατασκευή άλλων αυτοκινούμενων μηχανημάτων μετακίνησης, ισοπέδωσης, εξομάλυνσης, απόξεσης, εκσκαφής, συμπίεσης, σύνθλιψης ή εξόρυξης για γαίες, ορυκτά ή μεταλλεύματα (συμπεριλαμβανομένων των μπουλντόζων, των μηχανικών φτυαριών και των οδοστρωτήρων)	
			28.92.21		Κατασκευή αυτοκινούμενων μπουλντόζων και πλάγιων μπουλντόζων	
			28.92.22		Κατασκευή αυτοκινούμενων ισοπεδωτήρων και ομαλυντήρων	
			28.92.23		Κατασκευή αυτοκινούμενων αποξεστών	
			28.92.24		Κατασκευή αυτοκινούμενων συμπιεστήρων και οδοστρωτήρων	
			28.92.25		Κατασκευή αυτοκινούμενων πτυσοφόρων φορτωτών πρόσθιας φόρτωσης	
			28.92.26		Κατασκευή αυτοκινούμενων μηχανικών φτυαριών, εκσκαφών και πτυσοφόρων φορτωτών, στα οποία η υπερχαλαστική μπορεί να κάνει στροφή 360°, εκτός των πτυσοφόρων φορτωτών πρόσθιας φόρτωσης	
			28.92.27		Κατασκευή άλλων αυτοκινούμενων μηχανικών φτυαριών, εκσκαφών και πτυσοφόρων φορτωτών- άλλων αυτοκινούμενων μηχανημάτων ορυχείων	
			28.92.28		Κατασκευή μετωπικών και γωνιακών κοπτήρων μπουλντόζων	
			28.92.29		Κατασκευή ανατρεπόμενων οχημάτων, κατασκευασμένων για να χρησιμοποιούνται εκτός του οδικού δικτύου	
			28.92.3		Κατασκευή άλλων μηχανημάτων εκσκαφής	
			28.92.30		Κατασκευή άλλων μηχανημάτων εκσκαφής	
			28.92.4		Κατασκευή μηχανημάτων για διαλογή, άλεση, ανάμειξη και παρόμοια επεξεργασία γαιών, λίθων, μεταλλευμάτων και άλλων ορυκτών ουσιών	
			28.92.40		Κατασκευή μηχανημάτων για διαλογή, άλεση, ανάμειξη και παρόμοια επεξεργασία γαιών, λίθων, μεταλλευμάτων και άλλων ορυκτών ουσιών	
			28.92.5		Κατασκευή ελκυστήρων τοποθέτησης τροχαίου υλικού	
			28.92.50		Κατασκευή ελκυστήρων τοποθέτησης τροχαίου υλικού	
			28.92.6		Κατασκευή μερών μηχανημάτων ορυχείων, λατομείων και κατασκευών	
			28.92.61		Κατασκευή μερών μηχανημάτων γεώτρησης ή διάνοιξης φρεάτων ή εκσκαφής- μερών γερανών	
			28.92.62		Κατασκευή μερών μηχανημάτων για διαλογή, άλεση ή άλλη επεξεργασία γαιών, λίθων και παρόμοιων υλικών	
			28.92.9		Εργασίες υπεργολαβίας στο πλαίσιο της διαδικασίας κατασκευής μηχανημάτων ορυχείων, λατομείων και κατασκευών	
			28.92.99		Εργασίες υπεργολαβίας στο πλαίσιο της διαδικασίας κατασκευής μηχανημάτων ορυχείων, λατομείων και κατασκευών	
			28.93.11		Κατασκευή μηχανημάτων αποκορύφωσης γάλακτος (κορυφολόγων)	
			28.93.12		Κατασκευή γαλακτοκομικών μηχανημάτων	
			28.93.13		Κατασκευή μηχανημάτων για την άλεση ή την καταργασία δημητριακών ή οσπρίων π.δ.κ.α.	
			28.93.14		Κατασκευή μηχανημάτων που χρησιμοποιούνται στην παρασκευή κρασιού, μηλίτη, φρουτοχυμών και παρόμοιων ποτών	



ΤΟΜΕΙΣ ΚΛΑΔΟΙ NACE	ΤΑΞΕΙΣ NACE	ΚΑΤΗΓΟΡΙΕΣ CPA	ΥΠΟ ΚΑΤΗΓΟΡΙΕΣ CPA	ΕΘΝΙΚΕΣ ΔΡΑΣΤΗΡΙΟΤΗΤΕΣ	ΠΕΡΙΓΡΑΦΗ ΔΡΑΣΤΗΡΙΟΤΗΤΑΣ	RIS;
			28.93.15		Κατασκευή μη ηλεκτρικών φούρνων αρτοποιίας- μη οικιακού εξοπλισμού για μαγείρεμα ή ζέσταμα φαγητού	
			28.93.16		Κατασκευή ξηραντήρων γεωργικών προϊόντων	
			28.93.17		Κατασκευή μηχανημάτων π.δ.κ.α. για τη βιομηχανική προετοιμασία ή παρασκευή τροφίμων ή ποτών (συμπεριλαμβάνονται λίπη ή έλαια)	
		28.93.2			Κατασκευή μηχανών για τον καθαρισμό, τη διαλογή ή τη διαβάθμιση σπόρων σιτηρών ή αποξηραμένων οσπριωδών λαχανικών	
			28.93.20		Κατασκευή μηχανών για τον καθαρισμό, τη διαλογή ή τη διαβάθμιση σπόρων σιτηρών ή αποξηραμένων οσπριωδών λαχανικών	
			28.93.31		Κατασκευή μερών μηχανημάτων για την επεξεργασία ποτών	
			28.93.32		Κατασκευή μερών μηχανημάτων για την επεξεργασία τροφίμων	
			28.93.34		Κατασκευή μερών μηχανών για τον καθαρισμό, τη διαλογή ή τη διαβάθμιση σπόρων σιτηρών ή αποξηραμένων οσπριωδών λαχανικών	
	28.94				Κατασκευή μηχανημάτων για τη βιομηχανία κλωστοϋφαντουργικών προϊόντων, ενδυμάτων ή δερμάτινων ειδών	
		28.94.1			Κατασκευή μηχανημάτων για την προετοιμασία, κλώση, ύφανση και πλέξη κλωστοϋφαντουργικών προϊόντων	
			28.94.11		Κατασκευή μηχανημάτων διέλασης, επεκτατικής ολκής, τζετουραρίματος ή κοπής τεχνητών κλωστοϋφαντουργικών υλών- μηχανών για την προετοιμασία κλωστοϋφαντουργικών ινών	
			28.94.12		Κατασκευή μηχανών κλώσης κλωστοϋφαντουργικών προϊόντων- μηχανών διπλάσματος, στρίψης, περιέλιξης ή αναστήριξης (ξετυλιγιάσματος) κλωστοϋφαντουργικών προϊόντων	
			28.94.13		Κατασκευή υφαντικών μηχανών	
			28.94.14		Κατασκευή πλεκτομηχανών- ραπτοπλεκτομηχανών και παρόμοιων μηχανών- μηχανών κατασκευής θυσάνων	
			28.94.15		Κατασκευή βοηθητικών μηχανημάτων που χρησιμοποιούνται σε μηχανές επεξεργασίας κλωστοϋφαντουργικών προϊόντων- μηχανημάτων εκτύπωσης υφασμάτων	
				28.94.15.01	Κατασκευή μηχανημάτων εκτύπωσης υφασμάτων	
		28.94.2			Κατασκευή άλλων μηχανημάτων παραγωγής κλωστοϋφαντουργικών προϊόντων και ειδών ένδυσης (συμπεριλαμβάνονται οι ραπτομηχανές)	
			28.94.21		Κατασκευή μηχανημάτων για την πλύση, τον καθαρισμό, το στύψιμο, το σιδέρωμα, το προσάρισμα, τη βαφή, την αναστήριξη (ξετυλιγιάσματος) και παρόμοιες εργασίες υφαντουργικού νήματος και υφασμάτων- μηχανημάτων για το φινιρίσμα του πηλίματος (τσόχας)	
			28.94.22		Κατασκευή επαγγελματικών πλυντηρίων ρούχων- μηχανών στεγνού καθαρισμού- στεγνωτηρίων με χωρητικότητα άνω των δέκα κιλών	
			28.94.23		Κατασκευή φυγοκεντρικών στεγνωτηρίων ρούχων	
			28.94.24		Κατασκευή ραπτομηχανών, εκτός των ραπτομηχανών για βιβλία και των οικιακών ραπτομηχανών	
		28.94.3			Κατασκευή μηχανημάτων για καταργασία προβιών ή δερμάτων ή για την κατασκευή ή επισκευή υποδημάτων και άλλων ειδών	
			28.94.30		Κατασκευή μηχανημάτων για καταργασία προβιών ή δερμάτων ή για την κατασκευή ή επισκευή υποδημάτων και άλλων ειδών	
		28.94.4			Κατασκευή ραπτομηχανών οικιακού τύπου	
			28.94.40		Κατασκευή ραπτομηχανών οικιακού τύπου	
		28.94.5			Κατασκευή μερών και εξαρτημάτων μηχανών ύφανσης και κλώσης και μηχανών για άλλη παραγωγή κλωστοϋφαντουργικών προϊόντων και ειδών ένδυσης και για την καταργασία δερμάτων	
			28.94.51		Κατασκευή μερών και εξαρτημάτων μηχανών κλώσης και ύφανσης	
				28.94.51.01	Κατασκευή υφαντικών χτενιών αργαλειών	
			28.94.52		Κατασκευή μερών μηχανημάτων για άλλη παραγωγή κλωστοϋφαντουργικών προϊόντων και ειδών ένδυσης και για την καταργασία δερμάτων	
		28.94.9			Εργασίες υπεργολαβίας στο πλαίσιο της διαδικασίας κατασκευής μηχανημάτων παραγωγής κλωστοϋφαντουργικών προϊόντων, ειδών ένδυσης και δερμάτινων ειδών	
			28.94.99		Εργασίες υπεργολαβίας στο πλαίσιο της διαδικασίας κατασκευής μηχανημάτων παραγωγής κλωστοϋφαντουργικών προϊόντων, ειδών ένδυσης και δερμάτινων ειδών	
	28.95				Κατασκευή μηχανημάτων για την παραγωγή χαρτιού και χαρτονιού	
		28.95.1			Κατασκευή μηχανημάτων παραγωγής χαρτιού και χαρτονιού και μερών τους	
			28.95.11		Κατασκευή μηχανημάτων παραγωγής χαρτιού και χαρτονιού, εκτός από τα μέρη τους	
			28.95.12		Κατασκευή μερών μηχανημάτων παραγωγής χαρτιού και χαρτονιού	
		28.95.9			Εργασίες υπεργολαβίας στο πλαίσιο της διαδικασίας κατασκευής μηχανημάτων παραγωγής χαρτιού και χαρτονιού	
			28.95.99		Εργασίες υπεργολαβίας στο πλαίσιο της διαδικασίας κατασκευής μηχανημάτων παραγωγής χαρτιού και χαρτονιού	
	28.96				Κατασκευή μηχανημάτων παραγωγής πλαστικών και ελαστικών ειδών	
		28.96.1			Κατασκευή μηχανημάτων π.δ.κ.α. για την καταργασία πλαστικού και ελαστικού ή για την κατασκευή προϊόντων από αυτά τα υλικά	
			28.96.10		Κατασκευή μηχανημάτων π.δ.κ.α. για την καταργασία πλαστικού και ελαστικού ή για την κατασκευή προϊόντων από αυτά τα υλικά	
				28.96.10.01	Κατασκευή τρισδιάστατων εκτυπώσεων (3d printers), για εκτύπωση προϊόντων από πλαστικές ύλες	
		28.96.2			Κατασκευή μερών μηχανημάτων π.δ.κ.α. για την καταργασία πλαστικού και ελαστικού ή για την κατασκευή προϊόντων από αυτά τα υλικά	
			28.96.20		Κατασκευή μερών μηχανημάτων π.δ.κ.α. για την καταργασία πλαστικού και ελαστικού ή για την κατασκευή προϊόντων από αυτά τα υλικά	
		28.96.9			Εργασίες υπεργολαβίας στο πλαίσιο κατασκευής μηχανημάτων παραγωγής πλαστικών και ελαστικών ειδών	
			28.96.99		Εργασίες υπεργολαβίας στο πλαίσιο κατασκευής μηχανημάτων παραγωγής πλαστικών και ελαστικών ειδών	
	28.99				Κατασκευή άλλων μηχανημάτων ειδικής χρήσης π.δ.κ.α.	
		28.99.1			Κατασκευή μηχανημάτων εκτύπωσης και βιβλιοδεσίας	
			28.99.11		Κατασκευή μηχανημάτων βιβλιοδεσίας (συμπεριλαμβάνονται οι ραπτομηχανές για βιβλία)	
			28.99.12		Κατασκευή μηχανημάτων, συσκευών και εξοπλισμού για τη στοχαιοθεσία, την προετοιμασία και την κατασκευή τυπογραφικών πλακών	
			28.99.13		Κατασκευή εκτυπωτικών μηχανημάτων όφσετ (offset), εκτός εκείνων που προορίζονται για χρήση σε γραφεία	





ΤΟΜΕΙΣ ΚΛΑΔΟΙ NACE	ΤΑΞΕΙΣ NACE	ΚΑΤΗΓΟΡΙΕΣ CPA	ΥΠΟ ΚΑΤΗΓΟΡΙΕΣ CPA	ΕΘΝΙΚΕΣ ΔΡΑΣΤΗΡΙΟΤΗΤΕΣ	ΠΕΡΙΓΡΑΦΗ ΔΡΑΣΤΗΡΙΟΤΗΤΑΣ	RIS;
			28.99.14		Κατασκευή άλλων εκτυπωτικών μηχανημάτων, εκτός εκείνων που προορίζονται για χρήση σε γραφεία	
				28.99.14.01	Κατασκευή συσκευών και εργαλείων εκτύπωσης, (περιλαμβανομένων των τετάρτων μεταξοτυπίας)	
				28.99.14.02	Κατασκευή τρισδιάστατων εκτυπώσεων (3d printers), για εκτύπωση προϊόντων άλλων από διάφορες ύλες	
		28.99.2			Κατασκευή μηχανών και συσκευών που χρησιμοποιούνται αποκλειστικά ή κυρίως για την κατασκευή μονοκρυστάλλων ή δισκίων ημιαγωγών, συσκευών με ημιαγωγούς, ηλεκτρονικών ολοκληρωμένων κυκλωμάτων ή επίπεδων οθονών	
			28.99.20		Κατασκευή μηχανών και συσκευών που χρησιμοποιούνται αποκλειστικά ή κυρίως για την κατασκευή μονοκρυστάλλων ή δισκίων ημιαγωγών, συσκευών με ημιαγωγούς, ηλεκτρονικών ολοκληρωμένων κυκλωμάτων ή επίπεδων οθονών	
			28.99.3		Κατασκευή μηχανημάτων ειδικής χρήσης π.δ.κ.α.	
			28.99.31		Κατασκευή ξηραντηρίων ξυλείας, χαρτοπολτού, χαρτιού ή χαρτονιού- στεγνωτηρίων μη οικιακής χρήσης π.δ.κ.α.	
			28.99.32		Κατασκευή περιστρεφόμενων εξεδρών διασκέδασης (μύλων), κούνιων, περιπτερωτών σκοποβολής και άλλων ειδών διασκέδασης υπαίθριων χώρων και πανηγύρεων	
			28.99.39		Κατασκευή μηχανισμού εκτόξευσης αεροσκαφών- ανασχετικών οργάνων ή παρόμοιου εξοπλισμού- συσκευών ζυγιστάθμισσης- μηχανημάτων ειδικής χρήσης π.δ.κ.α.	
			28.99.4		Κατασκευή μερών μηχανημάτων εκτύπωσης και βιβλιοδεσίας	
			28.99.40		Κατασκευή μερών μηχανημάτων εκτύπωσης και βιβλιοδεσίας	
		28.99.5			Κατασκευή μερών μηχανών και συσκευών που χρησιμοποιούνται αποκλειστικά ή κυρίως για την κατασκευή μονοκρυστάλλων ή δισκίων ημιαγωγών, συσκευών με ημιαγωγούς, ηλεκτρονικών ολοκληρωμένων κυκλωμάτων ή επίπεδων οθονών- μερών άλλων μηχανημάτων ειδικής χρήσης	
			28.99.51		Κατασκευή μερών μηχανών και συσκευών που χρησιμοποιούνται αποκλειστικά ή κυρίως για την κατασκευή μονοκρυστάλλων ή δισκίων ημιαγωγών, συσκευών με ημιαγωγούς, ηλεκτρονικών ολοκληρωμένων κυκλωμάτων ή επίπεδων οθονών	
			28.99.52		Κατασκευή μερών άλλων μηχανημάτων ειδικής χρήσης	
			28.99.9		Εργασίες υπεργολαβίας στο πλαίσιο της διαδικασίας κατασκευής άλλων μηχανημάτων ειδικής χρήσης π.δ.κ.α.	
			28.99.99		Εργασίες υπεργολαβίας στο πλαίσιο της διαδικασίας κατασκευής άλλων μηχανημάτων ειδικής χρήσης π.δ.κ.α.	
29					Κατασκευή μηχανοκίνητων οχημάτων, ρυμουλκούμενων και ημρυμουλκούμενων οχημάτων	ΝΑΙ
29.1					Κατασκευή μηχανοκίνητων οχημάτων	ΝΑΙ
	29.10				Κατασκευή μηχανοκίνητων οχημάτων	ΝΑΙ
		29.10.1			Κατασκευή κινητήρων εσωτερικής καύσης του είδους που χρησιμοποιείται στα μηχανοκίνητα οχήματα	ΝΑΙ
			29.10.11		Κατασκευή κινητήρων εσωτερικής καύσης με παλινδρομικά έμβολα, στους οποίους η ανάφλεξη γίνεται με σπινθηριστή, κυλινδρισμού <= 1.000 cm <sup>3</sup>	ΝΑΙ
			29.10.12		Κατασκευή κινητήρων εσωτερικής καύσης με παλινδρομικά έμβολα, στους οποίους η ανάφλεξη γίνεται με σπινθηριστή, κυλινδρισμού > 1.000 cm <sup>3</sup>	ΝΑΙ
			29.10.13		Κατασκευή εμβολοφόρων κινητήρων εσωτερικής καύσης για οχήματα, στους οποίους η ανάφλεξη γίνεται με συμπίεση	ΝΑΙ
		29.10.2			Κατασκευή επιβατικών αυτοκινήτων	ΝΑΙ
			29.10.21		Κατασκευή οχημάτων με κινητήρα, στον οποίο η ανάφλεξη γίνεται με σπινθηριστή, κυλινδρισμού <= 1.500 cm <sup>3</sup> , καινούργιων	ΝΑΙ
			29.10.22		Κατασκευή οχημάτων με κινητήρα, στον οποίο η ανάφλεξη γίνεται με σπινθηριστή, κυλινδρισμού > 1.500 cm <sup>3</sup> , καινούργιων	ΝΑΙ
			29.10.23		Κατασκευή οχημάτων με εμβολοφόρο κινητήρα εσωτερικής καύσης, στον οποίο η ανάφλεξη γίνεται με συμπίεση (ντιζελ ή ημιντιζελ), καινούργιων	ΝΑΙ
			29.10.24		Κατασκευή άλλων μηχανοκίνητων οχημάτων για τη μεταφορά επιβατών	ΝΑΙ
				29.10.24.01	Κατασκευή ηλεκτρικών οχημάτων για τη μεταφορά επιβατών	ΝΑΙ
		29.10.3			Κατασκευή μηχανοκίνητων οχημάτων για τη μεταφορά δέκα ή περισσότερων επιβατών	ΝΑΙ
			29.10.30		Κατασκευή μηχανοκίνητων οχημάτων για τη μεταφορά δέκα ή περισσότερων επιβατών	ΝΑΙ
				29.10.30.01	Κατασκευή ηλεκτρικών οχημάτων για την μεταφορά δέκα ή περισσότερων επιβατών	ΝΑΙ
		29.10.4			Κατασκευή μηχανοκίνητων οχημάτων για τη μεταφορά εμπορευμάτων	ΝΑΙ
			29.10.41		Κατασκευή οχημάτων για τη μεταφορά εμπορευμάτων με εμβολοφόρο κινητήρα εσωτερικής καύσης, στον οποίο η ανάφλεξη γίνεται με συμπίεση (ντιζελ ή ημιντιζελ), καινούργιων	ΝΑΙ
			29.10.42		Κατασκευή οχημάτων για τη μεταφορά εμπορευμάτων, με εμβολοφόρο κινητήρα εσωτερικής καύσης, στον οποίο η ανάφλεξη γίνεται με σπινθηριστή- άλλων οχημάτων για τη μεταφορά εμπορευμάτων, καινούργιων	ΝΑΙ
			29.10.43		Κατασκευή οδικών ελκυστήρων για ημρυμουλκούμενα οχήματα	ΝΑΙ
			29.10.44		Κατασκευή πλασιών εξοπλισμένων με κινητήρες, για αυτοκίνητα οχήματα	ΝΑΙ
		29.10.5			Κατασκευή αυτοκινήτων οχημάτων ειδικής χρήσης	ΝΑΙ
			29.10.51		Κατασκευή γερανοφόρων φορτηγών	ΝΑΙ
			29.10.52		Κατασκευή οχημάτων που κινούνται πάνω στο χιόνι- οχημάτων που χρησιμοποιούνται στα γήπεδα του γκολφ και παρόμοιων οχημάτων, με κινητήρες	ΝΑΙ
			29.10.59		Κατασκευή μηχανοκίνητων οχημάτων ειδικής χρήσης π.δ.κ.α.	ΝΑΙ
			29.10.9		Εργασίες υπεργολαβίας στο πλαίσιο της διαδικασίας κατασκευής μηχανοκίνητων οχημάτων	ΝΑΙ
			29.10.99		Εργασίες υπεργολαβίας στο πλαίσιο της διαδικασίας κατασκευής μηχανοκίνητων οχημάτων	ΝΑΙ
29.2					Κατασκευή αμαξωμάτων για μηχανοκίνητα οχήματα- κατασκευή ρυμουλκούμενων και ημρυμουλκούμενων οχημάτων	ΝΑΙ
	29.20				Κατασκευή αμαξωμάτων για μηχανοκίνητα οχήματα- κατασκευή ρυμουλκούμενων και ημρυμουλκούμενων οχημάτων	ΝΑΙ
		29.20.1			Κατασκευή αμαξωμάτων για μηχανοκίνητα οχήματα	ΝΑΙ
			29.20.10		Κατασκευή αμαξωμάτων για μηχανοκίνητα οχήματα	ΝΑΙ
				29.20.10.01	Κατασκευή αμαξωμάτων για ηλεκτρικά οχήματα	ΝΑΙ
			29.20.2		Κατασκευή ρυμουλκούμενων και ημρυμουλκούμενων- εμπορευματοκιβώτιων	ΝΑΙ
			29.20.21		Κατασκευή εμπορευματοκιβώτιων ειδικά σχεδιασμένων για να μεταφέρονται από ένα ή περισσότερα μεταφορικά μέσα	ΝΑΙ
			29.20.22		Κατασκευή ρυμουλκούμενων και ημρυμουλκούμενων τύπου τροχόσπιτου, για κατοίκηση ή κατασκήνωση	ΝΑΙ
			29.20.23		Κατασκευή άλλων ρυμουλκούμενων και ημρυμουλκούμενων	ΝΑΙ



ΤΟΜΕΙΣ ΚΛΑΔΟΙ NACE	ΤΑΞΕΙΣ NACE	ΚΑΤΗΓΟΡΙΕΣ CPA	ΥΠΟ ΚΑΤΗΓΟΡΙΕΣ CPA	ΕΘΝΙΚΕΣ ΔΡΑΣΤΗΡΙΟΤΗΤΕΣ	ΠΕΡΙΓΡΑΦΗ ΔΡΑΣΤΗΡΙΟΤΗΤΑΣ	RIS;
		29.20.3			Κατασκευή μερών ρυμουλκούμενων, ημιρμουλκούμενων και άλλων οχημάτων, μη μηχανοκίνητων	ΝΑΙ
			29.20.30		Κατασκευή μερών ρυμουλκούμενων, ημιρμουλκούμενων και άλλων οχημάτων, μη μηχανοκίνητων	ΝΑΙ
		29.20.4			Υπηρεσίες ανακατασκευής, συναρμολόγησης, εξοπλισμού και εκτέλεσης εργασιών σε αμαξώματα μηχανοκίνητων οχημάτων	ΝΑΙ
			29.20.40		Υπηρεσίες ανακατασκευής, συναρμολόγησης, εξοπλισμού και εκτέλεσης εργασιών σε αμαξώματα μηχανοκίνητων οχημάτων	ΝΑΙ
		29.20.5			Υπηρεσίες εξοπλισμού τροχόσπιτων και κινητών κατοικιών	ΝΑΙ
			29.20.50		Υπηρεσίες εξοπλισμού τροχόσπιτων και κινητών κατοικιών	ΝΑΙ
		29.20.9			Εργασίες υπεργολαβίας στο πλαίσιο της διαδικασίας κατασκευής αμαξωμάτων για μηχανοκίνητα οχήματα-κατασκευής ρυμουλκούμενων και ημιρμουλκούμενων οχημάτων	ΝΑΙ
			29.20.99		Εργασίες υπεργολαβίας στο πλαίσιο της διαδικασίας κατασκευής αμαξωμάτων για μηχανοκίνητα οχήματα-κατασκευής ρυμουλκούμενων και ημιρμουλκούμενων οχημάτων	ΝΑΙ
29.3					Κατασκευή μερών και εξαρτημάτων για μηχανοκίνητα οχήματα	ΝΑΙ
	29.31				Κατασκευή ηλεκτρικού και ηλεκτρονικού εξοπλισμού για μηχανοκίνητα οχήματα	ΝΑΙ
		29.31.1			Κατασκευή συρμάτων διατάξεων ανάφλεξης και άλλων συρμάτων διατάξεων των τύπων που χρησιμοποιούνται σε οχήματα, αεροσκάφη ή πλοία	ΝΑΙ
			29.31.10		Κατασκευή συρμάτων διατάξεων ανάφλεξης και άλλων συρμάτων διατάξεων των τύπων που χρησιμοποιούνται σε οχήματα, αεροσκάφη ή πλοία	ΝΑΙ
		29.31.2			Κατασκευή άλλου ηλεκτρικού εξοπλισμού, για οχήματα, και μέρη τους	ΝΑΙ
			29.31.21		Κατασκευή σπινθηριστών (μπουζί), μαγνητοηλεκτρικών συσκευών ανάφλεξης-δυναμομαγνητοηλεκτρικών συσκευών-μαγνητικών σφονδύλων-διανομέων-πηλών ανάφλεξης	ΝΑΙ
			29.31.22		Κατασκευή κινητήρων εκκίνησης και εκκινήτων-γεννητριών διπλής χρήσης-άλλων γεννητριών και άλλου εξοπλισμού	ΝΑΙ
			29.31.23		Κατασκευή ηλεκτρικού εξοπλισμού σηματοδότησης, υαλοκαθαριστήρων, ηλεκτρικών διατάξεων για τη διάλυση του πάγου και του χιονού για μηχανοκίνητα οχήματα και μοτοσικλές	ΝΑΙ
		29.31.3			Κατασκευή μερών άλλου ηλεκτρικού εξοπλισμού για μηχανοκίνητα οχήματα και μοτοσικλές	ΝΑΙ
			29.31.30		Κατασκευή μερών άλλου ηλεκτρικού εξοπλισμού για μηχανοκίνητα οχήματα και μοτοσικλές	ΝΑΙ
		29.31.9			Εργασίες υπεργολαβίας στο πλαίσιο της διαδικασίας κατασκευής ηλεκτρικού και ηλεκτρονικού εξοπλισμού για μηχανοκίνητα οχήματα	ΝΑΙ
			29.31.99		Εργασίες υπεργολαβίας στο πλαίσιο της διαδικασίας κατασκευής ηλεκτρικού και ηλεκτρονικού εξοπλισμού για μηχανοκίνητα οχήματα	ΝΑΙ
	29.32				Κατασκευή άλλων μερών και εξαρτημάτων για μηχανοκίνητα οχήματα	
		29.32.1			Κατασκευή καθισμάτων για μηχανοκίνητα οχήματα	ΝΑΙ
			29.32.10		Κατασκευή καθισμάτων για μηχανοκίνητα οχήματα	
		29.32.2			Κατασκευή ζωνών ασφαλείας, αερόσακων και μερών και εξαρτημάτων αμαξωμάτων	
			29.32.20		Κατασκευή ζωνών ασφαλείας, αερόσακων και μερών και εξαρτημάτων αμαξωμάτων	ΝΑΙ
		29.32.3			Κατασκευή μερών και εξαρτημάτων π.δ.κ.α., για μηχανοκίνητα οχήματα	ΝΑΙ
			29.32.30		Κατασκευή μερών και εξαρτημάτων π.δ.κ.α., για μηχανοκίνητα οχήματα	ΝΑΙ
			29.32.30.01		Κατασκευή εξαμίσεων αυτοκινήτων	ΝΑΙ
			29.32.30.02		Κατασκευή σουστών αυτοκινήτων	ΝΑΙ
			29.32.30.03		Κατασκευή μερών και εξαρτημάτων π.δ.κ.α., αποκλειστικά για ηλεκτρικά οχήματα	ΝΑΙ
		29.32.9			Υπηρεσίες συναρμολόγησης μερών και εξαρτημάτων για μηχανοκίνητα οχήματα, π.δ.κ.α.: υπηρεσίες συναρμολόγησης πλήρων συλλογών κατασκευής για αυτοκίνητα οχήματα στα πλαίσια της παραγωγικής διεργασίας-εργασίες υπεργολαβίας στο πλαίσιο της κατασκευής άλλων μερών και εξαρτημάτων για μηχανοκίνητα οχήματα	ΝΑΙ
			29.32.91		Εργασίες υπεργολαβίας για τη συναρμολόγηση ολοκληρωμένων συνόλων μηχανοκίνητων οχημάτων	ΝΑΙ
			29.32.92		Υπηρεσίες συναρμολόγησης μερών και εξαρτημάτων για μηχανοκίνητα οχήματα, π.δ.κ.α.	ΝΑΙ
			29.32.99		Εργασίες υπεργολαβίας στο πλαίσιο της διαδικασίας κατασκευής άλλων μερών και εξαρτημάτων για μηχανοκίνητα οχήματα	ΝΑΙ
			29.32.99.01		Υπηρεσίες ταπεταρσίματος καθισμάτων για μηχανοκίνητα οχήματα	ΝΑΙ
30					Κατασκευή λοιπού εξοπλισμού μεταφορών	ΝΑΙ
30.1					Ναυπήγηση πλοίων και σκαφών	ΝΑΙ
	30.11				Ναυπήγηση πλοίων και πλωτών κατασκευών	ΝΑΙ
		30.11.1			Ναυπήγηση πολεμικών πλοίων	ΝΑΙ
			30.11.10		Ναυπήγηση πολεμικών πλοίων	ΝΑΙ
			30.11.2		Ναυπήγηση πλοίων και παρόμοιων σκαφών για τη μεταφορά επιβατών ή εμπορευμάτων	ΝΑΙ
			30.11.21		Ναυπήγηση κρουαζιερόπλοιων, σκαφών εκδρομών και παρόμοιων σκαφών για τη μεταφορά επιβατών-οχηματοαγωγών	ΝΑΙ
			30.11.22		Ναυπήγηση δεξαμενόπλοιων για τη μεταφορά αργού πετρελαίου, προϊόντων πετρελαίου, χημικών προϊόντων, υγροποιημένου αερίου	ΝΑΙ
			30.11.23		Ναυπήγηση πλοίων ψυγείων, εκτός δεξαμενόπλοιων	ΝΑΙ
			30.11.24		Ναυπήγηση πλοίων μεταφοράς ξηρού φορτίου	ΝΑΙ
		30.11.3			Ναυπήγηση αλιευτικών σκαφών και άλλων ειδικών σκαφών	ΝΑΙ
			30.11.31		Ναυπήγηση αλιευτικών σκαφών-πλοίων-εργοστάσιων και άλλων σκαφών για την κατεργασία ή τη συντήρηση αλιευτικών προϊόντων	ΝΑΙ
			30.11.32		Ναυπήγηση άλλων σκαφών μη μεταφοράς φορτίων	ΝΑΙ
			30.11.33		Ναυπήγηση βυθοκόρων-πλοίων-φάρων, πλωτών γερανών-άλλων σκαφών	ΝΑΙ
		30.11.4			Ναυπήγηση παράκτιων σκαφών και υποδομής	ΝΑΙ
			30.11.40		Ναυπήγηση παράκτιων σκαφών και υποδομής	ΝΑΙ
			30.11.5		Ναυπήγηση άλλων πλωτών κατασκευών (συμπεριλαμβανομένων των σχεδίων, πλωτών δεξαμενών, στεγανών κιβωτίων, προσδετήρων πλοίων, σημαντήρων, πλωτών υφαλοδεικτών)	ΝΑΙ
			30.11.50		Ναυπήγηση άλλων πλωτών κατασκευών (συμπεριλαμβανομένων των σχεδίων, πλωτών δεξαμενών, στεγανών κιβωτίων, προσδετήρων πλοίων, σημαντήρων, πλωτών υφαλοδεικτών)	ΝΑΙ



ΤΟΜΕΙΣ ΚΛΑΔΟΙ NACE	ΤΑΞΕΙΣ NACE	ΚΑΤΗΓΟΡΙΕΣ CPA	ΥΠΟ ΚΑΤΗΓΟΡΙΕΣ CPA	ΕΘΝΙΚΕΣ ΔΡΑΣΤΗΡΙΟΤΗΤΕΣ	ΠΕΡΙΓΡΑΦΗ ΔΡΑΣΤΗΡΙΟΤΗΤΑΣ	RIS;
		30.11.9			Υπηρεσίες μετατροπής, ανακατασκευής και εξοπλισμού πλοίων, πλωτών εξεδρών και κατασκευών- εργασίες υπεργολαβίας στο πλαίσιο της κατασκευής πλοίων και πλωτών κατασκευών	ΝΑΙ
			30.11.91		Υπηρεσίες μετατροπής και ανακατασκευής πλοίων και πλωτών εξεδρών και κατασκευών	ΝΑΙ
			30.11.92		Υπηρεσίες εξοπλισμού πλοίων και πλωτών εξεδρών και κατασκευών	ΝΑΙ
				30.11.92.01	Υπηρεσίες τοποθέτησης εξωλέμβιων μηχανών	ΝΑΙ
		30.11.99			Εργασίες υπεργολαβίας στο πλαίσιο της διαδικασίας κατασκευής πλοίων και πλωτών κατασκευών	ΝΑΙ
	30.12				Ναυπήγηση σκαφών αναψυχής και αθλητισμού	ΝΑΙ
		30.12.1			Ναυπήγηση σκαφών αναψυχής και αθλητισμού	ΝΑΙ
			30.12.11		Ναυπήγηση ιστιοφόρων (εκτός των φουσκωτών) για αναψυχή ή αθλητισμό, με ή χωρίς βοηθητικό κινητήρα	ΝΑΙ
			30.12.12		Ναυπήγηση φουσκωτών σκαφών για αναψυχή ή αθλητισμό	ΝΑΙ
			30.12.19		Ναυπήγηση άλλων σκαφών για αναψυχή ή αθλητισμό- κωπηλατων βαρκών και κανό	ΝΑΙ
		30.12.9			Εργασίες υπεργολαβίας στο πλαίσιο της διαδικασίας κατασκευής σκαφών αναψυχής και αθλητισμού	ΝΑΙ
			30.12.99		Εργασίες υπεργολαβίας στο πλαίσιο της διαδικασίας κατασκευής σκαφών αναψυχής και αθλητισμού	ΝΑΙ
30.2					Κατασκευή σιδηροδρομικών αμαξών και τροχαίου υλικού	ΝΑΙ
	30.20				Κατασκευή σιδηροδρομικών αμαξών και τροχαίου υλικού	ΝΑΙ
		30.20.1			Κατασκευή σιδηροδρομικών αμαξών (μηχανών) και εφοδιοφόρων	ΝΑΙ
			30.20.11		Κατασκευή σιδηροδρομικών αμαξών (μηχανών) που κινούνται με εξωτερική πηγή ηλεκτρισμού	ΝΑΙ
			30.20.12		Κατασκευή ντιζελοηλεκτρικών αμαξών (μηχανών)	ΝΑΙ
			30.20.13		Κατασκευή άλλων σιδηροδρομικών αμαξών (μηχανών)- εφοδιοφόρων	ΝΑΙ
		30.20.2			Κατασκευή αυτοκινούμενων σιδηροδρομικών ή τροχιοδρομικών οχημάτων (αυτοκινηταμαξών), σκευοφόρων, εκτός των οχημάτων συντήρησης ή επισκευής	ΝΑΙ
			30.20.20		Κατασκευή αυτοκινούμενων σιδηροδρομικών ή τροχιοδρομικών οχημάτων (αυτοκινηταμαξών), σκευοφόρων, εκτός των οχημάτων συντήρησης ή επισκευής	ΝΑΙ
		30.20.3			Κατασκευή άλλου τροχαίου εξοπλισμού	ΝΑΙ
			30.20.31		Κατασκευή οχημάτων συντήρησης ή επισκευής σιδηροδρόμων ή τροχιοδρόμων	ΝΑΙ
			30.20.32		Κατασκευή σιδηροδρομικών ή τροχιοδρομικών επιβατικών οχημάτων, μη αυτοκινούμενων · σκευοφόρων και άλλων οχημάτων ειδικής χρήσης	ΝΑΙ
			30.20.33		Κατασκευή σιδηροδρομικών ή τροχιοδρομικών σκευοφόρων και βαγονιών για τη μεταφορά εμπορευμάτων, μη αυτοκινούμενων	ΝΑΙ
		30.20.4			Κατασκευή μερών μηχανών ή τροχαίου εξοπλισμού σιδηροδρόμων ή τροχιοδρόμων- μόνιμου υλικού και εξαρτημάτων και μερών τους- μηχανικού εξοπλισμού ελέγχου της κυκλοφορίας	ΝΑΙ
			30.20.40		Κατασκευή μερών μηχανών ή τροχαίου εξοπλισμού σιδηροδρόμων ή τροχιοδρόμων- μόνιμου υλικού και εξαρτημάτων και μερών τους- μηχανικού εξοπλισμού ελέγχου της κυκλοφορίας	ΝΑΙ
		30.20.9			Υπηρεσίες ανακατασκευής και εξοπλισμού ("ολοκλήρωσης") μηχανών και τροχαίου εξοπλισμού σιδηροδρόμων και τροχιοδρόμων- εργασίες υπεργολαβίας στο πλαίσιο της κατασκευής μηχανών και τροχαίου εξοπλισμού σιδηροδρόμων	ΝΑΙ
			30.20.91		Υπηρεσίες ανακατασκευής και εξοπλισμού ("ολοκλήρωσης") μηχανών και τροχαίου εξοπλισμού σιδηροδρόμων και τροχιοδρόμων	ΝΑΙ
			30.20.99		Εργασίες υπεργολαβίας στο πλαίσιο της διαδικασίας κατασκευής μηχανών και τροχαίου εξοπλισμού σιδηροδρόμων	ΝΑΙ
30.3					Κατασκευή αεροσκαφών και διαστημόπλοιοι και συναφών μηχανημάτων	ΝΑΙ
	30.30				Κατασκευή αεροσκαφών και διαστημόπλοιοι και συναφών μηχανημάτων	ΝΑΙ
		30.30.1			Κατασκευή μηχανών και κινητήρων για αεροσκάφη ή διαστημικά οχήματα- εξοπλισμού εδάφους για την εκπαίδευση στην πτήση και μερών τους	ΝΑΙ
			30.30.11		Κατασκευή κινητήρων αεροσκαφών στους οποίους η ανάφλεξη γίνεται με σπινθηριστή	ΝΑΙ
			30.30.12		Κατασκευή στροβλοκινητήρων και ελικοστροβλοκινητήρων	ΝΑΙ
			30.30.13		Κατασκευή κινητήρων αντίδρασης, εκτός των στροβλοκινητήρων	ΝΑΙ
			30.30.14		Κατασκευή εξοπλισμού εδάφους για την εκπαίδευση στην πτήση και μερών τους	ΝΑΙ
			30.30.15		Κατασκευή μερών κινητήρων αεροσκαφών στους οποίους η ανάφλεξη γίνεται με σπινθηριστή	ΝΑΙ
		30.30.2			Κατασκευή αερόστατων και πηδαλιουχούμενων- ανεμόπτερων, αιωρόπλανων και άλλων μη μηχανοκίνητων αεροσκαφών	ΝΑΙ
			30.30.20		Κατασκευή αερόστατων και πηδαλιουχούμενων- ανεμόπτερων, αιωρόπλανων και άλλων μη μηχανοκίνητων αεροσκαφών	ΝΑΙ
		30.30.3			Κατασκευή ελικόπτερων και αεροπλάνων	ΝΑΙ
			30.30.31		Κατασκευή ελικόπτερων	ΝΑΙ
			30.30.32		Κατασκευή αεροπλάνων και άλλων αεροσκαφών, βάρους χωρίς φορτίο ≤ 2 000 kg	ΝΑΙ
			30.30.33		Κατασκευή αεροπλάνων και άλλων αεροσκαφών, βάρους χωρίς φορτίο > 2 000 kg αλλά ≤ 15 000 kg	ΝΑΙ
			30.30.34		Κατασκευή αεροπλάνων και άλλων αεροσκαφών, βάρους χωρίς φορτίο > 15.000 kg	ΝΑΙ
		30.30.4			Κατασκευή διαστημικών οχημάτων (συμπεριλαμβανομένων των δορυφόρων) και οχημάτων εκτόξευσης διαστημικών οχημάτων	ΝΑΙ
			30.30.40		Κατασκευή διαστημικών οχημάτων (συμπεριλαμβανομένων των δορυφόρων) και οχημάτων εκτόξευσης διαστημικών οχημάτων	ΝΑΙ
		30.30.5			Κατασκευή άλλων μερών αεροσκαφών και διαστημικών οχημάτων	ΝΑΙ
			30.30.50		Κατασκευή άλλων μερών αεροσκαφών και διαστημικών οχημάτων	ΝΑΙ
		30.30.6			Υπηρεσίες επισκευής και μετατροπής αεροσκαφών και κινητήρων αεροσκαφών	ΝΑΙ
			30.30.60		Υπηρεσίες επισκευής και μετατροπής αεροσκαφών και κινητήρων αεροσκαφών	ΝΑΙ
		30.30.9			Εργασίες υπεργολαβίας στο πλαίσιο της διαδικασίας κατασκευής αεροσκαφών, διαστημόπλοιοι και συναφών μηχανημάτων	ΝΑΙ
			30.30.99		Εργασίες υπεργολαβίας στο πλαίσιο της διαδικασίας κατασκευής αεροσκαφών, διαστημόπλοιοι και συναφών μηχανημάτων	ΝΑΙ
30.4					Κατασκευή στρατιωτικών οχημάτων μάχης	ΝΑΙ
	30.40				Κατασκευή στρατιωτικών οχημάτων μάχης	ΝΑΙ
		30.40.1			Κατασκευή μηχανοκίνητων αρμάτων και άλλων τεθωρακισμένων οχημάτων μάχης και μερών τους	ΝΑΙ



ΤΟΜΕΙΣ ΚΛΑΔΟΙ NACE	ΤΑΞΕΙΣ NACE	ΚΑΤΗΓΟΡΙΕΣ CPA	ΥΠΟ ΚΑΤΗΓΟΡΙΕΣ CPA	ΕΘΝΙΚΕΣ ΔΡΑΣΤΗΡΙΟΤΗΤΕΣ	ΠΕΡΙΓΡΑΦΗ ΔΡΑΣΤΗΡΙΟΤΗΤΑΣ	RIS;
			30.40.10		Κατασκευή μηχανοκίνητων αρμάτων και άλλων τεθωρακισμένων οχημάτων μάχης και μερών τους	ΝΑΙ
		30.40.9			Εργασίες υπεργολαβίας στο πλαίσιο της διαδικασίας κατασκευής στρατιωτικών οχημάτων μάχης	ΝΑΙ
			30.40.99		Εργασίες υπεργολαβίας στο πλαίσιο της διαδικασίας κατασκευής στρατιωτικών οχημάτων μάχης	ΝΑΙ
30.9					Κατασκευή εξοπλισμού μεταφορών π.δ.κ.α.	ΝΑΙ
	30.91				Κατασκευή μοτοσικλετών	ΝΑΙ
		30.91.1			Κατασκευή μοτοσικλετών και πλευρικών καλαθιών μοτοσικλετών	ΝΑΙ
			30.91.11		Κατασκευή μοτοσικλετών και δίτροχων με βοηθητικό κινητήρα, με παλινδρομικό εμβολοφόρο κινητήρα εσωτερικής καύσης, κυλινδρισμού <= 50 cm <sup>3</sup>	ΝΑΙ
			30.91.12		Κατασκευή μοτοσικλετών με παλινδρομικό εμβολοφόρο κινητήρα εσωτερικής καύσης, κυλινδρισμού > 50 cm <sup>3</sup>	ΝΑΙ
			30.91.13		Κατασκευή μοτοσικλετών π.δ.κ.α.- πλευρικών καλαθιών μοτοσικλετών	ΝΑΙ
				30.91.13.01	Κατασκευή ηλεκτρικών μοτοσικλετών (συμπεριλαμβανομένων ηλεκτρικών ποδηλάτων και άλλων ηλεκτρικών οχημάτων)	ΝΑΙ
		30.91.2			Κατασκευή μερών και εξαρτημάτων μοτοσικλετών και πλευρικών καλαθιών μοτοσικλετών	ΝΑΙ
		30.91.20			Κατασκευή μερών και εξαρτημάτων μοτοσικλετών και πλευρικών καλαθιών μοτοσικλετών	ΝΑΙ
				30.91.20.01	Κατασκευή μερών και εξαρτημάτων αποκλειστικά για ηλεκτρικές μοτοσικλές (συμπεριλαμβανομένων ηλεκτρικών ποδηλάτων και άλλων ηλεκτρικών οχημάτων)	ΝΑΙ
		30.91.3			Κατασκευή κινητήρων εσωτερικής καύσης του είδους που χρησιμοποιείται στις μοτοσικλές	ΝΑΙ
			30.91.31		Κατασκευή κινητήρων εσωτερικής καύσης με παλινδρομικά έμβολα, στους οποίους η ανάφλεξη γίνεται με σπινθηριστή, κυλινδρισμού <= 1.000 cm <sup>3</sup> , για μοτοσικλές	ΝΑΙ
			30.91.32		Κατασκευή κινητήρων εσωτερικής καύσης με παλινδρομικά έμβολα, στους οποίους η ανάφλεξη γίνεται με σπινθηριστή, κυλινδρισμού > 1.000 cm <sup>3</sup> , για μοτοσικλές	ΝΑΙ
		30.91.9			Εργασίες υπεργολαβίας στο πλαίσιο της διαδικασίας κατασκευής μοτοσικλετών	ΝΑΙ
		30.91.99			Εργασίες υπεργολαβίας στο πλαίσιο της διαδικασίας κατασκευής μοτοσικλετών	ΝΑΙ
	30.92				Κατασκευή ποδηλάτων και αναπηρικών αμαξιδίων	ΝΑΙ
		30.92.1			Κατασκευή ποδηλάτων και άλλων δίτροχων, χωρίς κινητήρα	ΝΑΙ
			30.92.10		Κατασκευή ποδηλάτων και άλλων δίτροχων, χωρίς κινητήρα	ΝΑΙ
		30.92.2			Κατασκευή αναπηρικών καροτσιών, εκτός από μέρη και εξαρτήματά τους	ΝΑΙ
			30.92.20		Κατασκευή αναπηρικών καροτσιών, εκτός από μέρη και εξαρτήματά τους	ΝΑΙ
				30.92.20.01	Κατασκευή ηλεκτρικών αναπηρικών καροτσιών, εκτός από μέρη και εξαρτήματά τους	ΝΑΙ
		30.92.3			Κατασκευή μερών και εξαρτημάτων για ποδήλατα και άλλα δίτροχα, χωρίς κινητήρα, και για αναπηρικά καροτσάκια	ΝΑΙ
			30.92.30		Κατασκευή μερών και εξαρτημάτων για ποδήλατα και άλλα δίτροχα, χωρίς κινητήρα, και για αναπηρικά καροτσάκια	ΝΑΙ
				30.92.30.01	Κατασκευή μερών και εξαρτημάτων αποκλειστικά για ηλεκτρικά αναπηρικά καροτσάκια	ΝΑΙ
		30.92.4			Κατασκευή παιδικών καροτσιών και μερών τους	ΝΑΙ
			30.92.40		Κατασκευή παιδικών καροτσιών και μερών τους	ΝΑΙ
		30.92.9			Εργασίες υπεργολαβίας στο πλαίσιο της διαδικασίας κατασκευής ποδηλάτων και αναπηρικών καροτσιών	ΝΑΙ
			30.92.99		Εργασίες υπεργολαβίας στο πλαίσιο της διαδικασίας κατασκευής ποδηλάτων και αναπηρικών καροτσιών	ΝΑΙ
	30.99				Κατασκευή λοιπού εξοπλισμού μεταφορών π.δ.κ.α.	ΝΑΙ
		30.99.1			Κατασκευή λοιπού εξοπλισμού μεταφορών π.δ.κ.α.	ΝΑΙ
			30.99.10		Κατασκευή λοιπού εξοπλισμού μεταφορών π.δ.κ.α.	ΝΑΙ
				30.99.10.01	Κατασκευή υπηλύτων αμαξιών	ΝΑΙ
		30.99.9			Εργασίες υπεργολαβίας στο πλαίσιο της διαδικασίας κατασκευής άλλου εξοπλισμού μεταφορών π.δ.κ.α.	ΝΑΙ
			30.99.99		Εργασίες υπεργολαβίας στο πλαίσιο της διαδικασίας κατασκευής άλλου εξοπλισμού μεταφορών π.δ.κ.α.	ΝΑΙ
31					Κατασκευή επίπλων	
31.0					Κατασκευή επίπλων	
	31.01				Κατασκευή επίπλων για γραφεία και καταστήματα	
		31.01.1			Κατασκευή επίπλων γραφείων και καταστημάτων και μερών τους	
			31.01.11		Κατασκευή μεταλλικών επίπλων, περιλαμβανομένων και των καθισμάτων, που χρησιμοποιούνται σε γραφεία και καταστήματα	
			31.01.12		Κατασκευή ξύλινων επίπλων, περιλαμβανομένων και των καθισμάτων, που χρησιμοποιούνται σε γραφεία	
				31.01.12.01	Κατασκευή ξύλινων επίπλων γραφείου, από μονάδα που απασχολεί μέχρι και δύο εργάτες	
				31.01.12.02	Κατασκευή ξύλινων επίπλων γραφείου, από μονάδα που απασχολεί τρεις και άνω εργάτες	
			31.01.13		Κατασκευή ξύλινων επίπλων για καταστήματα	
				31.01.13.01	Κατασκευή ξύλινων επίπλων καταστημάτων, από μονάδα που απασχολεί μέχρι και δύο εργάτες	
				31.01.13.02	Κατασκευή ξύλινων επίπλων καταστημάτων, από μονάδα που απασχολεί τρεις και άνω εργάτες	
		31.01.9			Εργασίες υπεργολαβίας στο πλαίσιο της διαδικασίας κατασκευής επίπλων γραφείων και καταστημάτων	
			31.01.91		Υπηρεσίες ταπετσαρίσματος καρεκλών και καθισμάτων γραφείου	
			31.01.99		Εργασίες υπεργολαβίας στο πλαίσιο της διαδικασίας κατασκευής επίπλων γραφείων και καταστημάτων	
	31.02				Κατασκευή επίπλων κουζίνας	
		31.02.1			Κατασκευή επίπλων κουζίνας	
			31.02.10		Κατασκευή επίπλων κουζίνας	
				31.02.10.01	Κατασκευή ξύλινων επίπλων κουζίνας, από μονάδα που απασχολεί μέχρι και δύο εργάτες	
				31.02.10.02	Κατασκευή ξύλινων επίπλων κουζίνας, από μονάδα που απασχολεί τρεις και άνω εργάτες	
		31.02.9			Εργασίες υπεργολαβίας στο πλαίσιο της διαδικασίας κατασκευής επίπλων κουζίνας	
			31.02.99		Εργασίες υπεργολαβίας στο πλαίσιο της διαδικασίας κατασκευής επίπλων κουζίνας	
	31.03				Κατασκευή στρωμάτων	
		31.03.1			Κατασκευή στηριγμάτων στρωμάτων- στρωμάτων	
			31.03.11		Κατασκευή στηριγμάτων στρωμάτων	
				31.03.11.01	Κατασκευή σομιέδων	



ΤΟΜΕΙΣ ΚΛΑΔΟΙ NACE	ΤΑΞΕΙΣ NACE	ΚΑΤΗΓΟΡΙΕΣ CPA	ΥΠΟ ΚΑΤΗΓΟΡΙΕΣ CPA	ΕΘΝΙΚΕΣ ΔΡΑΣΤΗΡΙΟΤΗΤΕΣ	ΠΕΡΙΓΡΑΦΗ ΔΡΑΣΤΗΡΙΟΤΗΤΑΣ	RIS;
			31.03.12		Κατασκευή στρωμάτων, εκτός από τα στηρίγματα στρωμάτων	
				31.03.12.01	Κατασκευή στρωμάτων με μεταλλικό εξοπλισμό (στρωματέξ)	
		31.03.9			Εργασίες υπεργολαβίας στο πλαίσιο της διαδικασίας κατασκευής στρωμάτων	
			31.03.99		Εργασίες υπεργολαβίας στο πλαίσιο της διαδικασίας κατασκευής στρωμάτων	
	31.09				Κατασκευή άλλων επίπλων	
		31.09.1			Κατασκευή άλλων επίπλων και μερών τους	
			31.09.11		Κατασκευή μεταλλικών επίπλων π.δ.κ.α.	
			31.09.12		Κατασκευή ξύλινων επίπλων που χρησιμοποιούνται σε κρεβατοκάμαρες, τραπεζαρίες και στο καθιστικά	
			31.09.12.01		Κατασκευή άλλων ξύλινων οικιακών επίπλων, από μονάδα που απασχολεί μέχρι και δύο εργάτες	
			31.09.12.02		Κατασκευή άλλων ξύλινων οικιακών επίπλων, από μονάδα που απασχολεί τρεις και άνω εργάτες	
			31.09.12.03		Κατασκευή κρεβατιών	
			31.09.13		Κατασκευή ξύλινων επίπλων π.δ.κ.α.	
			31.09.13.01		Κατασκευή άλλων ξύλινων επίπλων, από μονάδα που απασχολεί μέχρι και δύο εργάτες	
			31.09.13.02		Κατασκευή άλλων ξύλινων επίπλων, από μονάδα που απασχολεί τρεις και άνω εργάτες	
			31.09.14		Κατασκευή επίπλων από πλαστικές ύλες ή από άλλα υλικά (όπως π.χ. από καλάμια, λυγαριές ή μπαμπού)	
			31.09.14.01		Κατασκευή πλεκτών επίπλων	
		31.09.9			Υπηρεσίες τελεοποίησης (φινιρίσματος) νέων επίπλων- εργασίες υπεργολαβίας στο πλαίσιο της κατασκευής άλλων επίπλων	
			31.09.91		Υπηρεσίες ταπετσαρίσματος καρεκλών και καθισμάτων, όχι γραφείου και εκτός οχημάτων	
			31.09.92		Υπηρεσίες τελεοποίησης (φινιρίσματος) νέων επίπλων (εκτός του ταπετσαρίσματος καρεκλών και καθισμάτων)	
				31.09.92.01	Υπηρεσίες αποκατάστασης και ανακαίνισης επίπλων	
				31.09.92.02	Υπηρεσίες στίλβωσης επίπλων (λουστραδόρου)	
				31.09.92.03	Υπηρεσίες συναρμολόγησης επίπλων	
				31.09.92.04	Υπηρεσίες ψεκασμού, λουστραρίσματος, βερνικώματος, επιχρυσώσης και βαψίματος επίπλων	
			31.09.99		Εργασίες υπεργολαβίας στο πλαίσιο της διαδικασίας κατασκευής άλλων επίπλων	
32					Άλλες μεταποιητικές δραστηριότητες	ΝΑΙ
32.1					Κατασκευή κοσμημάτων, πολύτιμων αντικειμένων και συναφών ειδών	ΝΑΙ
	32.11				Κοπή νομισμάτων	ΝΑΙ
		32.11.1			Κοπή νομισμάτων	ΝΑΙ
			32.11.10		Κοπή νομισμάτων	ΝΑΙ
			32.11.9		Εργασίες υπεργολαβίας στο πλαίσιο της διαδικασίας κατασκευής νομισμάτων	ΝΑΙ
			32.11.99		Εργασίες υπεργολαβίας στο πλαίσιο της διαδικασίας κατασκευής νομισμάτων	ΝΑΙ
	32.12				Κατασκευή κοσμημάτων και συναφών ειδών	ΝΑΙ
		32.12.1			Κατασκευή κοσμημάτων και συναφών ειδών	ΝΑΙ
			32.12.11		Επεξεργασία καλλιεργημένων μαργαριταριών, πολύτιμων ή ημιπολύτιμων λίθων, συμπεριλαμβανομένων των συνθετικών ή ανασηματισμένων λίθων, κατεργασμένων αλλά όχι δεμένων σε κοσμήματα	ΝΑΙ
				32.12.11.01	Παραγωγή ημιπολύτιμων λίθων	ΝΑΙ
				32.12.11.02	Υπηρεσίες αδαμαντόδεσης, επεξεργασίας και λείανσης φυσικών διαμαντιών	ΝΑΙ
				32.12.12	Επεξεργασία βιομηχανικών διαμαντιών, κατεργασμένων- σκονών φυσικών ή συνθετικών πολύτιμων ή ημιπολύτιμων λίθων	ΝΑΙ
				32.12.12.01	Υπηρεσίες αδαμαντόδεσης, επεξεργασίας και λείανσης βιομηχανικών διαμαντιών	ΝΑΙ
				32.12.13	Κατασκευή ειδών κοσμηματοποιίας και μερών τους- ειδών χρυσοχοίας ή αργυροχοίας και μερών τους	ΝΑΙ
				32.12.13.01	Κατασκευή ειδών από άργυρο	ΝΑΙ
				32.12.13.02	Κατασκευή ειδών χρυσοχοίας	ΝΑΙ
				32.12.13.03	Κατασκευή εξαρτημάτων για κοσμήματα από άργυρο (σύρματος, φύλλων, σωλήνων, χυτών κλπ)	ΝΑΙ
				32.12.13.04	Κατασκευή εξαρτημάτων χρυσοχοίας (σύρματος, φύλλων, σωλήνων, χυτών κλπ)	ΝΑΙ
				32.12.13.05	Κατασκευή σκευών από άργυρο	ΝΑΙ
				32.12.13.06	Κατασκευή χρυσών καδενών	ΝΑΙ
				32.12.13.07	Κατασκευή χρυσών και αργυρών κοσμημάτων	ΝΑΙ
				32.12.14	Κατασκευή άλλων ειδών από πολύτιμα μέταλλα- ειδών από φυσικά ή καλλιεργημένα μαργαριτάρια, πολύτιμους ή ημιπολύτιμους λίθους	ΝΑΙ
		32.12.9			Εργασίες υπεργολαβίας στο πλαίσιο της διαδικασίας κατασκευής κοσμημάτων και συναφών ειδών	ΝΑΙ
			32.12.99		Εργασίες υπεργολαβίας στο πλαίσιο της διαδικασίας κατασκευής κοσμημάτων και συναφών ειδών	ΝΑΙ
				32.12.99.01	Εργασίες φινιρίσματος τεχνουργημάτων από χρυσό και άργυρο φασόν	ΝΑΙ
				32.12.99.02	Κατασκευή αργυρών κοσμημάτων φασόν	ΝΑΙ
				32.12.99.03	Κατασκευή ειδών χρυσοχοίας φασόν	ΝΑΙ
				32.12.99.04	Κατασκευή σκευών από άργυρο φασόν	ΝΑΙ
				32.12.99.05	Υπηρεσίες στίλβωσης κοσμημάτων	ΝΑΙ
				32.12.99.06	Υπηρεσίες χάραξης άλλων ειδών από πολύτιμα μέταλλα	ΝΑΙ
				32.12.99.07	Υπηρεσίες χάραξης πολύτιμων μετάλλων ειδών κοσμηματοποιίας, χρυσοχοίας, αργυροχοίας	ΝΑΙ
	32.13				Κατασκευή κοσμημάτων απομίμησης και συναφών ειδών	ΝΑΙ
		32.13.1			Κατασκευή κοσμημάτων απομίμησης και συναφών ειδών	ΝΑΙ
			32.13.10		Κατασκευή κοσμημάτων απομίμησης και συναφών ειδών	ΝΑΙ
				32.13.10.01	Κατασκευή κοσμημάτων από πλαστικό, ύφασμα, ξύλο, όστρακα, μη πολύτιμες πέτρες, κοινά μέταλλα και άλλα υλικά	ΝΑΙ
			32.13.9		Εργασίες υπεργολαβίας στο πλαίσιο της διαδικασίας κατασκευής απομιμήσεων κοσμημάτων και συναφών ειδών	ΝΑΙ
			32.13.99		Εργασίες υπεργολαβίας στο πλαίσιο της διαδικασίας κατασκευής απομιμήσεων κοσμημάτων και συναφών ειδών	ΝΑΙ
32.2					Κατασκευή μουσικών οργάνων	ΝΑΙ
	32.20				Κατασκευή μουσικών οργάνων	ΝΑΙ



ΤΟΜΕΙΣ ΚΛΑΔΟΙ NACE	ΤΑΞΕΙΣ NACE	ΚΑΤΗΓΟΡΙΕΣ CPA	ΥΠΟ ΚΑΤΗΓΟΡΙΕΣ CPA	ΕΘΝΙΚΕΣ ΔΡΑΣΤΗΡΙΟΤΗΤΕΣ	ΠΕΡΙΓΡΑΦΗ ΔΡΑΣΤΗΡΙΟΤΗΤΑΣ	RIS;
		32.20.1			Κατασκευή πιάνων και άλλων έγχορδων και πνευστών μουσικών οργάνων, ηλεκτρικών οργάνων με κλίμακα πλήκτρων, μετρονόμων, διαπασών- μηχανισμών για μουσικά κουτιά	ΝΑΙ
			32.20.11		Κατασκευή πιάνων και άλλων έγχορδων μουσικών οργάνων με κλίμακα πλήκτρων	ΝΑΙ
			32.20.12		Κατασκευή άλλων έγχορδων μουσικών οργάνων	ΝΑΙ
			32.20.13		Κατασκευή εκκλησιαστικών οργάνων με κλίμακα πλήκτρων, αρμόνιων και παρόμοιων οργάνων- ακορτεόν και παρόμοιων οργάνων- φυσαρμόνικων- πνευστών οργάνων	ΝΑΙ
			32.20.14		Κατασκευή μουσικών οργάνων ή οργάνων με κλίμακα πλήκτρων, ο ήχος των οποίων παράγεται ή πρέπει να ενισχύεται με ηλεκτρικά μέσα	ΝΑΙ
			32.20.15		Κατασκευή άλλων μουσικών οργάνων	ΝΑΙ
			32.20.16		Κατασκευή μετρονόμων, διαπασών και πνευστών διαπασών- μηχανισμών για μουσικά κουτιά- χορδών μουσικών οργάνων	ΝΑΙ
		32.20.2			Κατασκευή μερών και εξαρτημάτων μουσικών οργάνων	ΝΑΙ
			32.20.20		Κατασκευή μερών και εξαρτημάτων μουσικών οργάνων	ΝΑΙ
		32.20.9			Εργασίες υπεργολαβίας στο πλαίσιο της διαδικασίας κατασκευής μουσικών οργάνων	ΝΑΙ
			32.20.99		Εργασίες υπεργολαβίας στο πλαίσιο της διαδικασίας κατασκευής μουσικών οργάνων	ΝΑΙ
32.3					Κατασκευή αθλητικών ειδών	ΝΑΙ
	32.30				Κατασκευή αθλητικών ειδών	ΝΑΙ
		32.30.1			Κατασκευή αθλητικών ειδών	ΝΑΙ
			32.30.11		Κατασκευή χιονοπέδινων και άλλου εξοπλισμού για χιονοπέδιλα, εκτός υποδημάτων- παγοπέδινων και τροχοπέδινων- μερών τους	ΝΑΙ
			32.30.12		Κατασκευή χιονοπέδινων	ΝΑΙ
			32.30.13		Κατασκευή πέδινων για θαλάσσιο σκι, κυματοσανίδων, ιστιοσανίδων και άλλου εξοπλισμού για ναυτικά αθλήματα	ΝΑΙ
			32.30.14		Κατασκευή ειδών και εξοπλισμού γυμναστικής ή αθλητικών ειδών και αθλητικού εξοπλισμού	ΝΑΙ
				32.30.14.01	Κατασκευή οργάνων γυμναστικής	ΝΑΙ
				32.30.14.02	Κατασκευή ρακετών αντισφαίρισης	ΝΑΙ
				32.30.14.03	κατασκευή πλαστικών σφαιρών και χρωμοσφαιρών για αθλοπαιδείες	ΝΑΙ
			32.30.15		Κατασκευή άλλων ειδών και εξοπλισμού για αθλητισμό ή για υπαίθριους αγώνες- κολυμβητικών δεξαμενών και δεξαμενών κωπηλασίας	ΝΑΙ
			32.30.16		Κατασκευή καλαμιών ψαρέματος, άλλων σύνεργων ψαρέματος με πετονιά- ειδών κυνηγιού ή ψαρέματος π.δ.κ.α.	ΝΑΙ
		32.30.9			Εργασίες υπεργολαβίας στο πλαίσιο της διαδικασίας κατασκευής αθλητικών ειδών	ΝΑΙ
			32.30.99		Εργασίες υπεργολαβίας στο πλαίσιο της διαδικασίας κατασκευής αθλητικών ειδών	ΝΑΙ
32.4					Κατασκευή παιχνιδιών κάθε είδους	ΝΑΙ
	32.40				Κατασκευή παιχνιδιών κάθε είδους	ΝΑΙ
		32.40.1			Κατασκευή κουκλών που αναπαριστούν μόνο ανθρώπινες υπάρξεις- παιχνιδιών που αναπαριστούν ζώα ή μη ανθρώπινες υπάρξεις- μερών τους	ΝΑΙ
			32.40.11		Κατασκευή κουκλών που αναπαριστούν μόνο ανθρώπινες υπάρξεις	ΝΑΙ
			32.40.12		Κατασκευή παιχνιδιών που αναπαριστούν ζώα ή μη ανθρώπινες υπάρξεις	ΝΑΙ
			32.40.13		Κατασκευή μερών και εξαρτημάτων για κούκλες που αναπαριστούν ανθρώπινες υπάρξεις	ΝΑΙ
			32.40.2		Κατασκευή παιδικών τρένων και των εξαρτημάτων τους- άλλων μοντέλων ή κατασκευών υπό κλίμακα και κατασκευαστικών παιχνιδιών	ΝΑΙ
			32.40.20		Κατασκευή παιδικών τρένων και των εξαρτημάτων τους- άλλων μοντέλων ή κατασκευών υπό κλίμακα και κατασκευαστικών παιχνιδιών	ΝΑΙ
			32.40.3		Κατασκευή άλλων παιχνιδιών, συμπεριλαμβανομένων των παιδικών μουσικών οργάνων	ΝΑΙ
			32.40.31		Κατασκευή τροχοφόρων παιχνιδιών σχεδιασμένων για να επιβαίνουν παιδιά- καρτοίγια για κούκλες	ΝΑΙ
			32.40.32		Κατασκευή συναρμολογούμενων παιχνιδιών-σπαζοκεφαλιών	ΝΑΙ
			32.40.39		Κατασκευή παιχνιδιών κάθε είδους π.δ.κ.α.	ΝΑΙ
			32.40.4		Κατασκευή άλλων παιχνιδιών	ΝΑΙ
			32.40.41		Κατασκευή παιχνιόχαρτων (τραπουλών)	ΝΑΙ
			32.40.42		Κατασκευή ειδών για σφαιριστήρια, ειδών για λούνα παρκ, για επιτραπέζια παιχνίδια ή για παιχνίδια συναναστροφής- άλλων παιχνιδιών που λειτουργούν με νομισματοδέκτη ή με δισκέτα	ΝΑΙ
				32.40.42.01	Κατασκευή μπλιάρδων	ΝΑΙ
			32.40.9		Εργασίες υπεργολαβίας στο πλαίσιο της διαδικασίας κατασκευής άλλων παιχνιδιών κάθε είδους	ΝΑΙ
			32.40.99		Εργασίες υπεργολαβίας στο πλαίσιο της διαδικασίας κατασκευής άλλων παιχνιδιών κάθε είδους	ΝΑΙ
32.5					Κατασκευή ιατρικών και οδοντιατρικών οργάνων και προμηθειών	ΝΑΙ
	32.50				Κατασκευή ιατρικών και οδοντιατρικών οργάνων και προμηθειών	ΝΑΙ
		32.50.1			Κατασκευή ιατρικών, χειρουργικών και οδοντιατρικών οργάνων και συσκευών	ΝΑΙ
			32.50.11		Κατασκευή άλλων οργάνων και συσκευών που χρησιμοποιούνται στην οδοντιατρική αγωγή	ΝΑΙ
			32.50.12		Κατασκευή ιατρικών, χειρουργικών ή εργαστηριακών αποστειρωτήρων	ΝΑΙ
			32.50.13		Κατασκευή συρίγγων, βελονών, καθετήρων, σωληνίσκων και παρόμοιων ειδών- οφθαλμικών και άλλων οργάνων και συσκευών π.δ.κ.α.	ΝΑΙ
			32.50.2		Κατασκευή θεραπευτικών οργάνων και συσκευών- συσκευών μετρήσεων, προθέσεων (τεχνητών μελών) και ορθοπεδικών συσκευών	ΝΑΙ
			32.50.21		Κατασκευή θεραπευτικών οργάνων και συσκευών- αναπνευστικών συσκευών	ΝΑΙ
			32.50.22		Κατασκευή τεχνητών αρθρώσεων- ορθοπεδικών συσκευών- τεχνητών δοντιών- οδοντικών εξαρτημάτων- τεχνητών μελών του σώματος π.δ.κ.α.	ΝΑΙ
				32.50.22.01	Κατασκευή ορθοπεδικών ειδών από ύφασμα, ελαστικό νήμα ή λάστιχο και συναφείς ύλες	ΝΑΙ
				32.50.22.02	Κατασκευή ορθοπεδικών ειδών, κηλεπιδέσμων και παρόμοιων ειδών	ΝΑΙ
				32.50.22.03	Κατασκευή τεχνητών δοντιών (εργασίες οδοντοτεχνίτη)	ΝΑΙ
			32.50.23		Κατασκευή μερών και εξαρτημάτων προθέσεων (τεχνητών μελών) και ορθοπεδικών συσκευών	ΝΑΙ
			32.50.3		Κατασκευή επίπλων για την ιατρική, τη χειρουργική, την οδοντιατρική ή την κτηνιατρική- καθισμάτων κομμωτηρίων και παρόμοιων καθισμάτων και μερών τους	ΝΑΙ



ΤΟΜΕΙΣ ΚΛΑΔΟΙ NACE	ΤΑΞΕΙΣ NACE	ΚΑΤΗΓΟΡΙΕΣ CPA	ΥΠΟ ΚΑΤΗΓΟΡΙΕΣ CPA	ΕΘΝΙΚΕΣ ΔΡΑΣΤΗΡΙΟΤΗΤΕΣ	ΠΕΡΙΓΡΑΦΗ ΔΡΑΣΤΗΡΙΟΤΗΤΑΣ	RIS;
			32.50.30		Κατασκευή επίπλων για την ιατρική, τη χειρουργική, την οδοντιατρική ή την κτηνιατρική- καθισμάτων κομμωτηρίων και παρόμοιων καθισμάτων και μερών τους	ΝΑΙ
		32.50.4			Κατασκευή οφθαλμικών γυαλιών, φακών και μερών τους	ΝΑΙ
			32.50.41		Κατασκευή φακών επαφής- φακών οφθαλμικών γυαλιών από οποιοδήποτε υλικό	ΝΑΙ
			32.50.42		Κατασκευή γυαλιών, προφυλακτικών οφθαλμικών γυαλιών και παρόμοιων ειδών, διορθωτικών, προστατευτικών ή άλλων	ΝΑΙ
			32.50.43		Κατασκευή σκελετών και υποστηριγμάτων οφθαλμικών γυαλιών, προφυλακτικών οφθαλμικών γυαλιών ή παρόμοιων ειδών	ΝΑΙ
				32.50.43.01	Κατασκευή σκελετών ματογυαλιών	ΝΑΙ
			32.50.44		Κατασκευή μερών σκελετών και υποστηριγμάτων οφθαλμικών γυαλιών, προφυλακτικών οφθαλμικών γυαλιών ή παρόμοιων ειδών	ΝΑΙ
		32.50.5			Κατασκευή άλλων ειδών ιατρικής ή χειρουργικής χρήσης	ΝΑΙ
			32.50.50		Κατασκευή άλλων ειδών ιατρικής ή χειρουργικής χρήσης	ΝΑΙ
			32.50.9		Εργασίες υπεργολαβίας στο πλαίσιο της διαδικασίας κατασκευής ιατρικού και χειρουργικού εξοπλισμού και ορθοπεδικών συσκευών	ΝΑΙ
			32.50.99		Εργασίες υπεργολαβίας στο πλαίσιο της διαδικασίας κατασκευής ιατρικού και χειρουργικού εξοπλισμού και ορθοπεδικών συσκευών	ΝΑΙ
32.9					Μεταποιητικές δραστηριότητες π.δ.κ.α.	
	32.91				Κατασκευή σκουπών και βουρτσών	
		32.91.1			Κατασκευή σκουπών και βουρτσών	
			32.91.11		Κατασκευή σκουπών και βουρτσών για οικιακή καθαριότητα	
			32.91.12		Κατασκευή οδοντόβουρτσων, ψηκτρών και πινέλων για τα γένια, τα μαλλιά της κεφαλής και άλλων ψηκτρών για τον ατομικό καλλωπισμό- πινέλων και ψηκτρών για καλλιτέχνες, πινέλων γραφής και παρόμοιων πινέλων για τη χρήση των καλλυντικών	
			32.91.19		Κατασκευή άλλων βουρτσών π.δ.κ.α.	
			32.91.9		Εργασίες υπεργολαβίας στο πλαίσιο της διαδικασίας κατασκευής σκουπών και βουρτσών	
			32.91.99		Εργασίες υπεργολαβίας στο πλαίσιο της διαδικασίας κατασκευής σκουπών και βουρτσών	
	32.99				Άλλες μεταποιητικές δραστηριότητες π.δ.κ.α.	
			32.99.1		Κατασκευή καλυμμάτων κεφαλής ασφαλείας- γραφίδων και μολυβιών, σφραγίδων αναγραφής ημερομηνιών, σφράγισης ή αριθμησης- μελανοταινιών γραφομηχανής, ταμπόν μελάνης	
			32.99.11		Κατασκευή καλυμμάτων κεφαλής ασφαλείας και άλλων προϊόντων ασφαλείας	
			32.99.12		Κατασκευή στυλογράφων με σφαιρίδιο- στυλογράφων και μαρκαδόρων με μύτη από πηλίμα (τσόχα) ή άλλο πορώδες υλικό- μηχανικών ή κινητών μολυβιών	
			32.99.13		Κατασκευή πενών για σινική μελάνη- στυλογράφων μελάνης, άλλων στυλογράφων και άλλων γραφίδων	
			32.99.14		Κατασκευή συλλογών εργαλείων γραφής, κονδυλοφόρων και θηκών μολυβιών και παρόμοιων θηκών- μερών τους	
			32.99.15		Κατασκευή μολυβιών, κραγιονιών, λεπτών ράβδων γραφίτη για μολύβια, κρητίδων (παστέλ), κάρβουνων σχεδίασης, κιμωλιών γραφής ή σχεδίασης και κιμωλιών ραπτικής	
			32.99.16		Κατασκευή πλακών και πινάκων- σφραγίδων αναγραφής ημερομηνιών, σφράγισης ή αριθμησης και παρόμοιων χρήσεων- μελανοταινιών γραφομηχανών ή παρόμοιων ταινιών- ταμπόν μελάνης	
				32.99.16.01	Κατασκευή σφραγίδων από καουτσούκ	
			32.99.2		Κατασκευή ομπρελών- μπαστουνιών- κουμπιών- μητρών για κουμπιά- αγκραφών- μερών τους	
			32.99.21		Κατασκευή ομπρελών βροχής και ήλιου- μπαστουνιών, ράβδων - καθισμάτων, μαστιγών, μαστιγίων ιππασίας και παρόμοιων ειδών	
				32.99.21.01	Κατασκευή ομπρελών	
			32.99.22		Κατασκευή μερών, συμπληρωμάτων και εξαρτημάτων ομπρελών βροχής ή ήλιου, μπαστουνιών, ράβδων- καθισμάτων, μαστιγών ιππασίας και παρόμοιων ειδών	
			32.99.23		Κατασκευή αγκραφών, σουστών, κοπιτών και μερών τους- κουμπιών- φερμουάρ	
				32.99.23.01	Κατασκευή κουμπιών	
				32.99.23.02	Κατασκευή φερμουάρ	
			32.99.24		Κατασκευή μητρών για κουμπιά και άλλων μερών κουμπιών- ημιτελών κουμπιών- μερών από φερμουάρ	
			32.99.3		Κατασκευή προϊόντων ανθρώπινων ή ζωικών τριχών- παρόμοιων προϊόντων από κλωστοϋφαντουργικά υλικά	
			32.99.30		Κατασκευή προϊόντων ανθρώπινων ή ζωικών τριχών- παρόμοιων προϊόντων από κλωστοϋφαντουργικά υλικά	
				32.99.30.01	Κατασκευή περουκίων και ποστίζ	
			32.99.4		Κατασκευή αναπτέρων, πιπών και μερών τους- ειδών από εύπλαστα υλικά- υγρού ή υγροποιημένου αερίου για αναπτήρες	
			32.99.41		Κατασκευή αναπτέρων τσιγάρων και άλλων αναπτέρων- πιπών καπνίσματος και πιπών για πούρα και τσιγάρα, καθώς και των μερών τους	
			32.99.42		Κατασκευή μερών αναπτέρων- πυροφορικών κραμάτων- ειδών από εύπλαστα υλικά	
			32.99.43		Κατασκευή υγρών ή υγροποιημένων αερίων καυσίμων για αναπτήρες, σε δοχεία χωρητικότητας <= 300 cm <sup>3</sup>	
				32.99.5	Κατασκευή άλλων ειδών π.δ.κ.α.	
			32.99.51		Κατασκευή εορταστικών, αποκριάτικων και άλλων ψυχαγωγικών ειδών, στα οποία συμπεριλαμβάνονται τα ταχυδακτυλουργικά τεχνάσματα (τρικ) και τα είδη-επιλήξεις	
			32.99.52		Κατασκευή χτενών, τσιμπιδιών μαλλιών και παρόμοιων ειδών- φουρκετών- λαβίδων κατασάρωματος- βάσεων και κεφαλών τους	
				32.99.52.01	Κατασκευή φουρκετών και παρόμοιων ειδών	
			32.99.53		Κατασκευή οργάνων, συσκευών και μοντέλων για επιδείξεις	
				32.99.53.01	Κατασκευή ανδρικών για προθήκες	
			32.99.54		Κατασκευή κεριών, κηρωμένων φτιλιών φωτισμού και παρόμοιων ειδών	
			32.99.55		Κατασκευή τεχνητών ανθών, διακοσμητικών φυλλωμάτων και φρούτων και μερών τους	
				32.99.55.01	Κατασκευή τεχνητών ανθών	
			32.99.59		Κατασκευή διαφόρων άλλων ειδών π.δ.κ.α.	
				32.99.59.01	Κατασκευή διακοσμητικών ειδών από πάγο	



ΤΟΜΕΙΣ ΚΛΑΔΟΙ NACE	ΤΑΞΕΙΣ NACE	ΚΑΤΗΓΟΡΙΕΣ CPA	ΥΠΟ ΚΑΤΗΓΟΡΙΕΣ CPA	ΕΘΝΙΚΕΣ ΔΡΑΣΤΗΡΙΟΤΗΤΕΣ	ΠΕΡΙΓΡΑΦΗ ΔΡΑΣΤΗΡΙΟΤΗΤΑΣ	RIS;
				32.99.59.02	Κατασκευή θερμός	
				32.99.59.03	Κατασκευή μομπονιέρων και παρόμοιων ειδών γάμων και βαπτίσεων	
		32.99.6			Υπηρεσίες ταρίχευσης	
			32.99.60		Υπηρεσίες ταρίχευσης	
		32.99.9			Εργασίες υπεργολαβίας στο πλαίσιο της διαδικασίας κατασκευής άλλων μεταποιημένων προϊόντων π.δ.κ.α.	
			32.99.99		Εργασίες υπεργολαβίας στο πλαίσιο της διαδικασίας κατασκευής άλλων μεταποιημένων προϊόντων π.δ.κ.α.	
	33.11				Επισκευή μεταλλικών προϊόντων	
		33.11.1			Υπηρεσίες επισκευής και συντήρησης κατασκευασμένων μεταλλικών προϊόντων	
			33.11.11		Υπηρεσίες επισκευής και συντήρησης δομικών μεταλλικών προϊόντων	
				33.11.11.01	Υπηρεσίες επισκευής (με επισιμόλωση, αλλαγή χρώματος κλπ) μπανιέρων και ειδών υγιεινής γενικά	
			33.11.12		Υπηρεσίες επισκευής και συντήρησης μεταλλικών δεξαμενών, ταμιευτήρων και δοχείων	
			33.11.13		Υπηρεσίες επισκευής και συντήρησης ατμογεννητριών, εκτός των λεβήτων κεντρικής θέρμανσης για την παραγωγή ζεστού νερού	
				33.11.13.01	Υπηρεσίες επισκευής και συντήρησης εξοπλισμού λεβήτων σε διάφορα συστήματα σωληνώσεων	
			33.11.14		Υπηρεσίες επισκευής και συντήρησης όπλων και πυρομαχικών	
			33.11.19		Υπηρεσίες επισκευής και συντήρησης άλλων κατασκευασμένων μεταλλικών προϊόντων	
		33.12.1			Υπηρεσίες επισκευής και συντήρησης μηχανημάτων γενικής χρήσης	
			33.12.11		Υπηρεσίες συντήρησης και επισκευής κινητήρων και στροβίλων, με εξαίρεση τους κινητήρες αεροσκαφών, οχημάτων και των δικύκλων	
				33.12.11.01	Υπηρεσίες επισκευής κινητήρων και στροβίλων πλοίων	
			33.12.12		Υπηρεσίες επισκευής και συντήρησης υδραυλικών συστημάτων, άλλων αντλιών, συμπιεστών, στροφιγγών και βαλβίδων (δικλείδων)	
			33.12.13		Υπηρεσίες επισκευής και συντήρησης τριβένων (ρουλεμάν), οδοντωτών μηχανισμών μετάδοσης της κίνησης, στοιχείων οδοντωτών τροχών και μηχανισμών μετάδοσης της κίνησης	
			33.12.14		Υπηρεσίες επισκευής και συντήρησης φούρνων, κλιβάνων και καυστήρων	
			33.12.15		Υπηρεσίες επισκευής και συντήρησης εξοπλισμού ανύψωσης και διακίνησης φορτίων	
				33.12.15.03	Υπηρεσίες επισκευής και συντήρησης σε ανυψωτικά μηχανήματα προϊόντων (βαρούλκα, πολύσπαστα, γρούλοι κλπ)	
				33.12.15.04	Υπηρεσίες επισκευής και συντήρησης σε ανυψωτικά συστήματα προϊόντων (γερανοί, αρπάγες, κάδοι ανύψωσης, κλαρκ κλπ)	
				33.12.15.05	Υπηρεσίες επισκευής και συντήρησης εξοπλισμού διακίνησης προϊόντων (γερανοί, αρπάγες, κάδοι μετακίνησης, φορεία, ταινιόδρομοι κλπ)	
			33.12.16		Υπηρεσίες επισκευής και συντήρησης μηχανών και εξοπλισμού γραφείου (εκτός ηλεκτρονικών υπολογιστών και περιφερειακού εξοπλισμού)	
				33.12.16.01	Υπηρεσίες επισκευής αριθμομηχανών, γραφομηχανών κλπ	
				33.12.16.02	Υπηρεσίες συντήρησης ηλεκτρονικών ταμιακών μηχανών	
				33.12.16.03	Υπηρεσίες συντήρησης και επισκευής λογιστικών μηχανών	
				33.12.16.04	Υπηρεσίες συντήρησης και επισκευής φωτοτυπικών μηχανημάτων	
			33.12.17		Υπηρεσίες επισκευής και συντήρησης ηλεκτροκίνητων εργαλείων χειρός	
			33.12.18		Υπηρεσίες επισκευής και συντήρησης ψυκτικού και κλιματιστικού εξοπλισμού μη οικιακής χρήσης	
			33.12.19		Υπηρεσίες επισκευής και συντήρησης άλλων μηχανημάτων γενικής χρήσης	
				33.12.19.01	Υπηρεσίες αναδόμησης πυροσβεστήρων	
				33.12.19.02	Υπηρεσίες επιθεώρησης και επισκευής άλλων σωστικών και πυροσβεστικών μέσων	
				33.12.19.03	Υπηρεσίες επιθεώρησης και επισκευής πυροσβεστικών αντλιών	
			33.12.21		Υπηρεσίες επισκευής και συντήρησης γεωργικών και δασοκομικών μηχανημάτων	
				33.12.21.01	Υπηρεσίες συντήρησης και επισκευής κητοσυρικών και χορτοκοπτικών μηχανών	
			33.12.22		Υπηρεσίες επισκευής και συντήρησης μηχανημάτων μορφοποίησης μετάλλου και εργαλειομηχανών	
			33.12.23		Υπηρεσίες επισκευής και συντήρησης μηχανημάτων για τη μεταλλουργία	
			33.12.24		Υπηρεσίες επισκευής και συντήρησης μηχανημάτων ορυχείων, λατομείων και δομικών κατασκευών	
			33.12.26		Υπηρεσίες επισκευής και συντήρησης μηχανημάτων παραγωγής κλωστούφαντοσυρικών προϊόντων, ενδυμάτων και δερμάτων ειδών	
				33.12.26.01	Υπηρεσίες επιδιόρθωσης ραπτομηχανών επαγγελματικής ή οικιακής χρήσης	
			33.12.27		Υπηρεσίες επισκευής και συντήρησης μηχανημάτων παραγωγής χαρτί και χαρτονιού	
			33.12.28		Υπηρεσίες επισκευής και συντήρησης μηχανημάτων παραγωγής πλαστικών και ελαστικών ειδών	
			33.12.29		Υπηρεσίες επισκευής και συντήρησης άλλων μηχανημάτων ειδικής χρήσης	
				33.12.29.01	υπηρεσίες επισκευής και συντήρησης τρισδιάστατων εκτυπωτών (3d printers)	
	33.13				Επισκευή ηλεκτρονικού και οπτικού εξοπλισμού	
		33.13.1			Υπηρεσίες επισκευής και συντήρησης ηλεκτρονικού και οπτικού εξοπλισμού	
			33.13.11		Υπηρεσίες επισκευής και συντήρησης οργάνων και συσκευών μετρήσεων, δοκιμών και πλοήγησης	
				33.13.11.01	Υπηρεσίες επισκευής οργάνων ακριβείας	
			33.13.12		Υπηρεσίες επισκευής και συντήρησης ακτινολογικού, ηλεκτροϊατρικού και ηλεκτροθεραπευτικού εξοπλισμού	
			33.13.13		Υπηρεσίες επισκευής και συντήρησης επαγγελματικών οπτικών οργάνων και φωτογραφικού εξοπλισμού	
			33.13.19		Υπηρεσίες επισκευής και συντήρησης άλλου επαγγελματικού ηλεκτρονικού εξοπλισμού	
	33.14				Επισκευή ηλεκτρικού εξοπλισμού	
		33.14.1			Υπηρεσίες επισκευής και συντήρησης ηλεκτρικού εξοπλισμού	
			33.14.11		Υπηρεσίες επισκευής και συντήρησης ηλεκτροκίνητων, ηλεκτρογεννητριών, ηλεκτρικών μετασχηματιστών και συσκευών διανομής και ελέγχου του ηλεκτρικού ρεύματος	
				33.14.11.01	Υπηρεσίες επισκευής μοτέρ (περιελίξεις κλπ)	
			33.14.19		Υπηρεσίες επισκευής και συντήρησης άλλου επαγγελματικού ηλεκτρικού εξοπλισμού	
	33.15				Επισκευή και συντήρηση πλοίων και σκαφών	
		33.15.1			Υπηρεσίες επισκευής και συντήρησης πλοίων και σκαφών	





ΤΟΜΕΙΣ ΚΛΑΔΟΙ NACE	ΤΑΞΕΙΣ NACE	ΚΑΤΗΓΟΡΙΕΣ CPA	ΥΠΟ ΚΑΤΗΓΟΡΙΕΣ CPA	ΕΘΝΙΚΕΣ ΔΡΑΣΤΗΡΙΟΤΗΤΕΣ	ΠΕΡΙΓΡΑΦΗ ΔΡΑΣΤΗΡΙΟΤΗΤΑΣ	RIS;
			33.15.10		Υπηρεσίες επισκευής και συντήρησης πλοίων και σκαφών	
				33.15.10.01	Υπηρεσίες επισκευής και συντήρησης σκαφών αναψυχής, λέμβων και μηχανών θαλάσσης	
				33.15.10.02	Υπηρεσίες καθαρισμού ή χρωματισμού πλοίων	
				33.15.10.03	Υπηρεσίες μηχανουργικών επισκευών πλοίων και μηχανολογικού εξοπλισμού τους	
				33.15.10.04	Υπηρεσίες υποβρύχιων εργασιών επισκευής και συντήρησης πλοίων	
	33.16				Επισκευή και συντήρηση αεροσκαφών και διαστημόπλοιων	
		33.16.1			Υπηρεσίες επισκευής και συντήρησης αεροσκαφών και διαστημόπλοιων	
			33.16.10		Υπηρεσίες επισκευής και συντήρησης αεροσκαφών και διαστημόπλοιων	
	33.17				Επισκευή και συντήρηση άλλου εξοπλισμού μεταφορών	
		33.17.1			Υπηρεσίες επισκευής και συντήρησης άλλου εξοπλισμού μεταφορών	
			33.17.11		Υπηρεσίες επισκευής και συντήρησης σιδηροδρομικών αμαζών (μηχανών) και τροχαίου εξοπλισμού σιδηροδρόμων	
			33.17.19		Υπηρεσίες επισκευής και συντήρησης άλλου εξοπλισμού μεταφορών π.δ.κ.α.	
	33.19				Επισκευή άλλου εξοπλισμού	
		33.19.1			Υπηρεσίες επισκευής άλλου εξοπλισμού	
			33.19.10		Υπηρεσίες επισκευής άλλου εξοπλισμού	
			33.20.1		Υπηρεσίες εγκατάστασης κατασκευασμένων μεταλλικών προϊόντων, εκτός μηχανημάτων και εξοπλισμού	
			33.20.11		Υπηρεσίες εγκατάστασης ατμογεννητριών, εκτός των λεβήτων κεντρικής θέρμανσης για την παραγωγή ζεστού νερού, περιλαμβανομένων και των υπηρεσιών εγκατάστασης συστημάτων μεταλλικών σωληνώσεων σε βιομηχανικές μονάδες	
				33.20.11.01	Εργασίες εγκατάστασης σωληνώσεων σε βιομηχανίες, συμπεριλαμβανομένης της εγκατάστασης βαλβίδων και ταμειυτήρων	
				33.20.11.02	Υπηρεσίες εγκατάστασης διάφορων εξοπλισμών λεβήτων για μη πυρηνικά εργοστάσια	
				33.20.11.03	Υπηρεσίες εγκατάστασης μη πυρηνικών ατμογεννητριών	
			33.20.12		Υπηρεσίες εγκατάστασης άλλων κατασκευασμένων μεταλλικών προϊόντων, εκτός μηχανημάτων και εξοπλισμού	
				33.20.12.01	Υπηρεσίες επιτόπιας εγκατάστασης δεξαμενών, ταμειυτήρων και δοχείων	
		33.20.2			Υπηρεσίες εγκατάστασης μηχανημάτων γενικής χρήσης	
			33.20.21		Υπηρεσίες εγκατάστασης μηχανών γραφείου και λογιστικών μηχανών	
			33.20.29		Υπηρεσίες εγκατάστασης άλλων μηχανημάτων γενικής χρήσης π.δ.κ.α.	
				33.20.29.01	Υπηρεσίες σύνδεσης συστημάτων σωληνώσεων για υδραυλικά συστήματα ή για συστήματα που λειτουργούν με πεπιεσμένο αέρα	
			33.20.31		Υπηρεσίες εγκατάστασης βιομηχανικών μηχανημάτων και εξοπλισμού για τη γεωργία	
			33.20.32		Υπηρεσίες εγκατάστασης μηχανημάτων μορφοποίησης μετάλλου	
			33.20.33		Υπηρεσίες εγκατάστασης βιομηχανικών μηχανημάτων και εξοπλισμού για τη μεταλλουργία	
			33.20.34		Υπηρεσίες εγκατάστασης βιομηχανικών μηχανημάτων και εξοπλισμού για ορυχεία	
			33.20.36		Υπηρεσίες εγκατάστασης βιομηχανικών μηχανημάτων και εξοπλισμού για την παραγωγή κλωστοϋφαντουργικών προϊόντων, ενδυμάτων και δερμάτινων ειδών	
			33.20.37		Υπηρεσίες εγκατάστασης βιομηχανικών μηχανημάτων και εξοπλισμού για την παραγωγή χαρτίου και χαρτονιού	
			33.20.38		Υπηρεσίες εγκατάστασης βιομηχανικών μηχανημάτων και εξοπλισμού για την παραγωγή πλαστικών και ελαστικών	
			33.20.39		Υπηρεσίες εγκατάστασης άλλων μηχανημάτων ειδικής χρήσης	
		33.20.4			Υπηρεσίες εγκατάστασης ηλεκτρονικού και οπτικού εξοπλισμού	
			33.20.41		Υπηρεσίες εγκατάστασης επαγγελματικών ιατρικών μηχανημάτων και οργάνων ακριβείας και οπτικών οργάνων	
			33.20.42		Υπηρεσίες εγκατάστασης επαγγελματικού ηλεκτρονικού εξοπλισμού	
		33.20.5			Υπηρεσίες εγκατάστασης ηλεκτρικού εξοπλισμού	
			33.20.50		Υπηρεσίες εγκατάστασης ηλεκτρικού εξοπλισμού	
		33.20.6			Υπηρεσίες εγκατάστασης εξοπλισμού για τον έλεγχο παραγωγικών διαδικασιών	
			33.20.60		Υπηρεσίες εγκατάστασης εξοπλισμού για τον έλεγχο παραγωγικών διαδικασιών	
			33.20.7		Υπηρεσίες εγκατάστασης άλλων ειδών π.δ.κ.α.	
			33.20.70		Υπηρεσίες εγκατάστασης άλλων ειδών π.δ.κ.α.	
				35.11.10.03	Παραγωγή ηλεκτρικής ενέργειας από μετατροπή αιολικής ενέργειας	ΝΑΙ
				35.11.10.04	Παραγωγή ηλεκτρικής ενέργειας από μετατροπή ηλιακής ενέργειας	ΝΑΙ
				35.11.10.08	Παραγωγή ηλεκτρικής ενέργειας από υδροηλεκτρικούς σταθμούς	ΝΑΙ
				35.11.10.09	Παραγωγή ηλεκτρικής ενέργειας από φωτοβολταϊκά συστήματα	ΝΑΙ
	35.12				Μετάδοση ηλεκτρικού ρεύματος	ΝΑΙ
		35.12.1			Υπηρεσίες μετάδοσης ηλεκτρικού ρεύματος	ΝΑΙ
			35.12.10		Υπηρεσίες μετάδοσης ηλεκτρικού ρεύματος	ΝΑΙ
				35.12.10.01	Υπηρεσίες αποθήκευσης ηλεκτρικής ενέργειας	ΝΑΙ
	35.13				Διανομή ηλεκτρικού ρεύματος	ΝΑΙ
		35.13.1			Υπηρεσίες διανομής ηλεκτρικού ρεύματος	ΝΑΙ
			35.13.10		Υπηρεσίες διανομής ηλεκτρικού ρεύματος	ΝΑΙ
				35.13.10.01	Υπηρεσίες ανάγνωσης και συντήρησης μετρητών ηλεκτρικού ρεύματος	ΝΑΙ
				35.13.10.02	Υπηρεσίες διανομής ηλεκτρικής ενέργειας	ΝΑΙ
	35.14				Εμπόριο ηλεκτρικού ρεύματος	ΝΑΙ
		35.14.1			Υπηρεσίες εμπορίου (πώλησης) ηλεκτρικού ρεύματος	ΝΑΙ
			35.14.10		Υπηρεσίες εμπορίου (πώλησης) ηλεκτρικού ρεύματος	ΝΑΙ
35.3					Παροχή ατμού και κλιματισμού	ΝΑΙ
	35.30				Παροχή ατμού και κλιματισμού	ΝΑΙ
		35.30.1			Υπηρεσίες παροχής ατμού και ζεστού νερού	ΝΑΙ
			35.30.11		Υπηρεσίες παροχής ατμού και ζεστού νερού	ΝΑΙ



ΤΟΜΕΙΣ ΚΛΑΔΟΙ NACE	ΤΑΞΕΙΣ NACE	ΚΑΤΗΓΟΡΙΕΣ CPA	ΥΠΟ ΚΑΤΗΓΟΡΙΕΣ CPA	ΕΘΝΙΚΕΣ ΔΡΑΣΤΗΡΙΟΤΗΤΕΣ	ΠΕΡΙΓΡΑΦΗ ΔΡΑΣΤΗΡΙΟΤΗΤΑΣ	RIS;
				35.30.11.01	Υπηρεσίες παροχής ατμού και ζεστού νερού, προς θέρμανση πόλεων	ΝΑΙ
			35.30.12		Υπηρεσίες παροχής ατμού και ζεστού νερού μέσω αγωγών	ΝΑΙ
		35.30.2			Υπηρεσίες παροχής πάγου- υπηρεσίες παροχής ψυχρού αέρα και νερού	ΝΑΙ
			35.30.21		Υπηρεσίες παροχής πάγου, συμπεριλαμβανομένου του πάγου για ψυκτικούς (δηλαδή για μη διατροφικούς) σκοπούς	ΝΑΙ
			35.30.21.01		Παραγωγή παγοκίων βρώσιμων, σε κύβους ή νιφάδες	ΝΑΙ
			35.30.21.02		Παραγωγή πάγου μη βρώσιμου (περιλαμβανομένου του θρυμματισμένου πάγου), για ψύξη	ΝΑΙ
			35.30.22		Υπηρεσίες παροχής ψυχρού αέρα και νερού	ΝΑΙ
			35.30.22.01		Υπηρεσίες παροχής ψύχους (εκτός παγοποιείου)	ΝΑΙ
36					Συλλογή, επεξεργασία και παροχή νερού	
36.0					Συλλογή, επεξεργασία και παροχή νερού	
	36.00				Συλλογή, επεξεργασία και παροχή νερού	
		36.00.1			Παροχή φυσικού νερού	
			36.00.11		Παροχή πόσιμου νερού	
			36.00.11.01		Υπηρεσίες διανομής νερού με βυτίο	
			36.00.12		Παροχή μη πόσιμου νερού	
		36.00.2			Υπηρεσίες επεξεργασίας και διανομής νερού μέσω αγωγών	
			36.00.20		Υπηρεσίες επεξεργασίας και διανομής νερού μέσω αγωγών	
			36.00.20.01		Υπηρεσίες αφαλάτωσης θαλασσινού νερού	
			36.00.20.02		Υπηρεσίες επεξεργασίας νερού με φίλτρα ή άλλα μέσα	
		36.00.3			Υπηρεσίες εμπορίας (πώλησης) νερού μέσω αγωγών	
			36.00.30		Υπηρεσίες εμπορίας (πώλησης) νερού μέσω αγωγών	
			36.00.30.01		Υπηρεσίες ανάνηψης και συντήρησης μετρητών νερού	
37					Επεξεργασία λυμάτων	ΝΑΙ
37.0					Επεξεργασία λυμάτων	ΝΑΙ
	37.00				Επεξεργασία λυμάτων	ΝΑΙ
		37.00.1			Υπηρεσίες επεξεργασίας λυμάτων	ΝΑΙ
			37.00.11		Υπηρεσίες αποκομιδής και επεξεργασίας λυμάτων	ΝΑΙ
			37.00.11.01		Υπηρεσίες βιολογικού καθαρισμού λυμάτων	ΝΑΙ
			37.00.12		Υπηρεσίες επεξεργασίας λυμάτων βόθρων και σπτικών δεξαμενών	ΝΑΙ
			37.00.12.01		Υπηρεσίες διάθεσης χημικών τουαλετών	ΝΑΙ
			37.00.12.02		Υπηρεσίες εκκένωσης και καθαρισμού βόθρων	ΝΑΙ
		37.00.2			Υπηρεσίες παραγωγής λυματολάσπης	ΝΑΙ
			37.00.20		Υπηρεσίες παραγωγής λυματολάσπης	ΝΑΙ
38					Συλλογή, επεξεργασία και διάθεση απορριμμάτων- ανάκτηση υλικών	ΝΑΙ
38.1					Συλλογή απορριμμάτων	ΝΑΙ
	38.11				Συλλογή μη επικίνδυνων απορριμμάτων	ΝΑΙ
		38.11.1			Υπηρεσίες συλλογής μη επικίνδυνων ανακυκλώσιμων απορριμμάτων	ΝΑΙ
			38.11.11		Υπηρεσίες συλλογής μη επικίνδυνων ανακυκλώσιμων απορριμμάτων, δημοτικών	ΝΑΙ
			38.11.19		Υπηρεσίες συλλογής μη επικίνδυνων ανακυκλώσιμων απορριμμάτων, άλλων	ΝΑΙ
		38.11.2			Υπηρεσίες συλλογής μη επικίνδυνων μη ανακυκλώσιμων απορριμμάτων	ΝΑΙ
			38.11.21		Υπηρεσίες συλλογής μη επικίνδυνων μη ανακυκλώσιμων απορριμμάτων, δημοτικών	ΝΑΙ
			38.11.21.01		Υπηρεσίες αποκομιδής απορριμμάτων	ΝΑΙ
			38.11.21.02		Υπηρεσίες αποκομιδής απορριμμάτων από ιδιοκτήτες αγροτικών φορτηγών ΙΧ	ΝΑΙ
			38.11.21.03		Υπηρεσίες αποκομιδής μαζών και άλλων απορριμμάτων, με διάθεση κάδων	ΝΑΙ
			38.11.29		Υπηρεσίες συλλογής μη επικίνδυνων, μη ανακυκλώσιμων απορριμμάτων, άλλων	ΝΑΙ
		38.11.3			Υπηρεσίες διάθεσης μη ανακυκλώσιμων, μη επικίνδυνων απορριμμάτων	ΝΑΙ
			38.11.31		Υπηρεσίες διάθεσης μη ανακυκλώσιμων, μη επικίνδυνων δημοτικών απορριμμάτων	ΝΑΙ
			38.11.39		Υπηρεσίες διάθεσης άλλων μη ανακυκλώσιμων, μη επικίνδυνων απορριμμάτων	ΝΑΙ
		38.11.4			Υπηρεσίες συλλογής αχρηστευμένων ειδών, για αποσυρμολόγηση	ΝΑΙ
			38.11.41		Υπηρεσίες συλλογής σκαφών και άλλων πλωτών κατασκευών προς διάλυση	ΝΑΙ
			38.11.49		Υπηρεσίες συλλογής αχρηστευμένων ειδών, εκτός σκαφών και πλωτών κατασκευών, για αποσυρμολόγηση	ΝΑΙ
		38.11.5			Υπηρεσίες διάθεσης άλλων ανακυκλώσιμων μη επικίνδυνων απορριμμάτων	ΝΑΙ
			38.11.51		Υπηρεσίες διάθεσης γυάλινων απορριμμάτων	ΝΑΙ
			38.11.52		Υπηρεσίες διάθεσης απορριμμάτων από χαρτί και χαρτόνι	ΝΑΙ
			38.11.53		Υπηρεσίες διάθεσης μεταχειρισμένων επισώτρων (ελαστικών οχημάτων) από καουτσούκ	ΝΑΙ
			38.11.54		Υπηρεσίες διάθεσης άλλων απορριμμάτων από καουτσούκ	ΝΑΙ
			38.11.55		Υπηρεσίες διάθεσης πλαστικών απορριμμάτων	ΝΑΙ
			38.11.56		Υπηρεσίες διάθεσης υφασμάτων απορριμμάτων	ΝΑΙ
			38.11.57		Υπηρεσίες διάθεσης απορριμμάτων από δέρμα	ΝΑΙ
			38.11.58		Υπηρεσίες διάθεσης μη επικίνδυνων μεταλλικών απορριμμάτων	ΝΑΙ
			38.11.59		Υπηρεσίες διάθεσης άλλων μη επικίνδυνων ανακυκλώσιμων απορριμμάτων π.δ.κ.α.	ΝΑΙ
		38.11.6			Υπηρεσίες εγκαταστάσεων μεταφοράς για μη επικίνδυνα απόβλητα	ΝΑΙ
			38.11.61		Υπηρεσίες εγκαταστάσεων μεταφοράς για μη επικίνδυνα ανακυκλώσιμα απόβλητα	ΝΑΙ
			38.11.69		Υπηρεσίες εγκαταστάσεων μεταφοράς για άλλα μη επικίνδυνα απόβλητα	ΝΑΙ
	38.12				Συλλογή επικίνδυνων απορριμμάτων	ΝΑΙ
		38.12.1			Υπηρεσίες συλλογής επικίνδυνων απορριμμάτων	ΝΑΙ
			38.12.11		Υπηρεσίες συλλογής επικίνδυνων ιατρικών και άλλων απορριμμάτων βιολογικού κινδύνου	ΝΑΙ



ΤΟΜΕΙΣ ΚΛΑΔΟΙ NACE	ΤΑΞΕΙΣ NACE	ΚΑΤΗΓΟΡΙΕΣ CPA	ΥΠΟ ΚΑΤΗΓΟΡΙΕΣ CPA	ΕΘΝΙΚΕΣ ΔΡΑΣΤΗΡΙΟΤΗΤΕΣ	ΠΕΡΙΓΡΑΦΗ ΔΡΑΣΤΗΡΙΟΤΗΤΑΣ	RIS;
			38.12.12		Υπηρεσίες συλλογής άλλων επικίνδυνων βιομηχανικών απορριμμάτων	ΝΑΙ
			38.12.13		Υπηρεσίες συλλογής επικίνδυνων δημοτικών απορριμμάτων	ΝΑΙ
		38.12.2			Υπηρεσίες διάθεσης επικίνδυνων απορριμμάτων	ΝΑΙ
			38.12.21		Υπηρεσίες διάθεσης εξαντλημένων (ακτινοβολημένων) στοιχείων καυσίμων (φυσιγίων) πυρηνικών αντιδραστήρων	ΝΑΙ
			38.12.22		Υπηρεσίες διάθεσης φαρμακευτικών απορριμμάτων	ΝΑΙ
			38.12.23		Υπηρεσίες διάθεσης άλλων ιατρικών επικίνδυνων απορριμμάτων	ΝΑΙ
			38.12.24		Υπηρεσίες διάθεσης επικίνδυνων χημικών αποβλήτων	ΝΑΙ
			38.12.25		Υπηρεσίες διάθεσης χρησιμοποιημένων ορυκτέλαιων	ΝΑΙ
			38.12.26		Υπηρεσίες διάθεσης επικίνδυνων μεταλλικών απορριμμάτων	ΝΑΙ
			38.12.27		Υπηρεσίες συλλογής απορριμμάτων και υπολειμμάτων πρωτογενών στοιχείων, πρωτογενών συστοιχιών (μπαταριών) και ηλεκτρικών συσσωρευτών	ΝΑΙ
			38.12.29		Υπηρεσίες διάθεσης άλλων επικίνδυνων απορριμμάτων	ΝΑΙ
		38.12.3			Υπηρεσίες εγκαταστάσεων μεταφοράς για επικίνδυνα απόβλητα	ΝΑΙ
			38.12.30		Υπηρεσίες εγκαταστάσεων μεταφοράς για επικίνδυνα απόβλητα	ΝΑΙ
38.2					Επεξεργασία και διάθεση απορριμμάτων	ΝΑΙ
	38.21				Επεξεργασία και διάθεση μη επικίνδυνων απορριμμάτων	ΝΑΙ
		38.21.1			Υπηρεσίες επεξεργασίας μη επικίνδυνων απορριμμάτων για τελική διάθεση	ΝΑΙ
			38.21.10		Υπηρεσίες επεξεργασίας μη επικίνδυνων απορριμμάτων για τελική διάθεση	ΝΑΙ
			38.21.2		Υπηρεσίες διάθεσης μη επικίνδυνων απορριμμάτων	ΝΑΙ
			38.21.21		Υπηρεσίες υγειονομικής ταφής απορριμμάτων	ΝΑΙ
			38.21.22		Άλλες υπηρεσίες ταφής απορριμμάτων	ΝΑΙ
			38.21.23		Υπηρεσίες αποτέφρωσης μη επικίνδυνων απορριμμάτων	ΝΑΙ
			38.21.29		Άλλες υπηρεσίες διάθεσης μη επικίνδυνων απορριμμάτων	ΝΑΙ
				38.21.29.01	Υπηρεσίες κομποστοποίησης απορριμμάτων	ΝΑΙ
				38.21.29.02	Υπηρεσίες λιπασματοποίησης απορριμμάτων	ΝΑΙ
			38.21.3		Υπηρεσίες διάθεσης οργανικών διαλυτών απορριμμάτων	ΝΑΙ
				38.21.30	Υπηρεσίες διάθεσης οργανικών διαλυτών απορριμμάτων	ΝΑΙ
			38.21.4		Υπηρεσίες διάθεσης σταχτών και υπολειμμάτων από αποτέφρωση απορριμμάτων	ΝΑΙ
				38.21.40	Υπηρεσίες διάθεσης σταχτών και υπολειμμάτων από αποτέφρωση απορριμμάτων	ΝΑΙ
	38.22				Επεξεργασία και διάθεση επικίνδυνων απορριμμάτων	ΝΑΙ
		38.22.1			Υπηρεσίες επεξεργασίας πυρηνικών και άλλων επικίνδυνων απορριμμάτων	ΝΑΙ
			38.22.11		Υπηρεσίες επεξεργασίας πυρηνικών απορριμμάτων	ΝΑΙ
			38.22.19		Άλλες υπηρεσίες επεξεργασίας επικίνδυνων απορριμμάτων	ΝΑΙ
			38.22.2		Υπηρεσίες διάθεσης πυρηνικών και άλλων επικίνδυνων απορριμμάτων	ΝΑΙ
				38.22.21	Υπηρεσίες διάθεσης πυρηνικών απορριμμάτων	ΝΑΙ
				38.22.29	Άλλες υπηρεσίες διάθεσης άλλων επικίνδυνων απορριμμάτων	ΝΑΙ
38.3					Ανάκτηση υλικών	ΝΑΙ
	38.31				Αποσυναρμολόγηση παλαιών ειδών	ΝΑΙ
		38.31.1			Υπηρεσίες αποσυναρμολόγησης αχρηστευμένων ειδών	ΝΑΙ
			38.31.11		Υπηρεσίες διάλυσης πλοίων	ΝΑΙ
				38.31.12	Υπηρεσίες αποσυναρμολόγησης αχρηστευμένων ειδών, εκτός σκαφών και πλωτών κατασκευών	ΝΑΙ
				38.31.12.01	Διάλυση (κανιβαλισμός) μεταχειρισμένων αυτοκινήτων και άλλων βαρέων μεταλλικών απορριμμάτων, για τη λήψη επαναχρησιμοποιήσιμων εξαρτημάτων	ΝΑΙ
				38.31.12.02	Διάλυση (κανιβαλισμός) μεταχειρισμένων αυτοκινήτων και άλλων βαρέων μεταλλικών απορριμμάτων, για την απομάκρυνση άχρηστων ή επικίνδυνων στοιχείων (π.χ. λαδιών, καυσίμων κλπ)	ΝΑΙ
				38.31.12.03	Μηχανική κοπή ή θραύση μεταλλικών απορριμμάτων, (π.χ. αυτοκινήτων), διαλογή και διαχωρισμός πρώτων υλών	ΝΑΙ
				38.32	Ανάκτηση διαλεγμένου υλικού	ΝΑΙ
		38.32.1			Υπηρεσίες ανάκτησης διαλεγμένων υλικών	ΝΑΙ
			38.32.11		Υπηρεσίες ανάκτησης διαλεγμένων μεταλλικών υλικών	ΝΑΙ
			38.32.12		Υπηρεσίες ανάκτησης διαλεγμένων μη μεταλλικών υλικών	ΝΑΙ
			38.32.2		Υπηρεσίες ανάκτησης μεταλλικών δευτερογενών πρώτων υλών	ΝΑΙ
				38.32.21	Υπηρεσίες ανάκτησης πρώτων υλών πολύτιμων μετάλλων	ΝΑΙ
				38.32.22	Υπηρεσίες ανάκτησης πρώτων υλών σιδηρούχων μετάλλων	ΝΑΙ
				38.32.22.01	Θραύση, καθαρισμός και διαλογή άλλων απορριμμάτων (π.χ. από κατεδαφίσεις) για την ανάκτηση μεταλλικών δευτερογενών πρώτων υλών	ΝΑΙ
				38.32.22.02	Κατεργασία μεταλλικών απορριμμάτων και παλαιοσιδηρικών, ώστε να μετατραπούν σε δευτερογενείς πρώτες ύλες	ΝΑΙ
				38.32.22.03	Μηχανική ή χημική επεξεργασία μεταλλικών απορριμμάτων	ΝΑΙ
				38.32.23	Υπηρεσίες ανάκτησης πρώτων υλών χαλκού	ΝΑΙ
				38.32.24	Υπηρεσίες ανάκτησης πρώτων υλών νικέλιου	ΝΑΙ
				38.32.25	Υπηρεσίες ανάκτησης πρώτων υλών αλουμίνιου	ΝΑΙ
				38.32.29	Υπηρεσίες ανάκτησης άλλων μεταλλικών πρώτων υλών	ΝΑΙ
		38.32.3			Υπηρεσίες ανάκτησης μη μεταλλικών δευτερογενών πρώτων υλών	ΝΑΙ
				38.32.31	Υπηρεσίες ανάκτησης πρώτων υλών γυαλιού	ΝΑΙ
				38.32.32	Υπηρεσίες ανάκτησης πρώτων υλών χαρτιού και χαρτονιού	ΝΑΙ
				38.32.33	Υπηρεσίες ανάκτησης πρώτων υλών πλαστικού	ΝΑΙ
				38.32.34	Υπηρεσίες ανάκτησης πρώτων υλών ελαστικού	ΝΑΙ
				38.32.35	Υπηρεσίες ανάκτησης υφαντικών πρώτων υλών	ΝΑΙ



ΤΟΜΕΙΣ ΚΛΑΔΟΙ NACE	ΤΑΞΕΙΣ NACE	ΚΑΤΗΓΟΡΙΕΣ CPA	ΥΠΟ ΚΑΤΗΓΟΡΙΕΣ CPA	ΕΘΝΙΚΕΣ ΔΡΑΣΤΗΡΙΟΤΗΤΕΣ	ΠΕΡΙΓΡΑΦΗ ΔΡΑΣΤΗΡΙΟΤΗΤΑΣ	RIS;
			38.32.39		Υπηρεσίες ανάκτησης άλλων μη μεταλλικών πρώτων υλών	ΝΑΙ
				38.32.39.01	Ανάκτηση χημικών ουσιών από χημικά απορρίμματα	ΝΑΙ
				38.32.39.02	Θραύση, καθαρισμός και διαλογή άλλων απορριμμάτων (π.χ. από κατεδαφίσεις) για την ανάκτηση μη μεταλλικών δευτερογενών πρώτων υλών	ΝΑΙ
				38.32.39.03	Μηχανική, χημική ή άλλη κατεργασία μη μεταλλικών απορριμμάτων, ώστε να μετατραπούν σε δευτερογενείς πρώτες ύλες	ΝΑΙ
39					Δραστηριότητες εξυγίανσης και άλλες υπηρεσίες για τη διαχείριση αποβλήτων	ΝΑΙ
39.0					Δραστηριότητες εξυγίανσης και άλλες υπηρεσίες για τη διαχείριση αποβλήτων	ΝΑΙ
	39.00				Δραστηριότητες εξυγίανσης και άλλες υπηρεσίες για τη διαχείριση αποβλήτων	ΝΑΙ
		39.00.1			Υπηρεσίες εξυγίανσης και καθαρισμού	ΝΑΙ
			39.00.11		Υπηρεσίες εξυγίανσης και καθαρισμού εδάφους και υπόγειων υδάτων	ΝΑΙ
			39.00.12		Υπηρεσίες εξυγίανσης και καθαρισμού επιφανειακών υδάτων	ΝΑΙ
				39.00.12.01	Υπηρεσίες καθαρισμού και απορρύπανσης θαλάσσιων περιοχών	ΝΑΙ
			39.00.13		Υπηρεσίες εξυγίανσης και καθαρισμού αέρα	ΝΑΙ
			39.00.14		Υπηρεσίες εξυγίανσης κτιρίων	ΝΑΙ
				39.00.14.01	Εργασίες αφαίρεσης αμιάντου κτιρίων	ΝΑΙ
		39.00.2			Άλλες υπηρεσίες εξυγίανσης και εξειδικευμένου ελέγχου ρύπανσης	ΝΑΙ
			39.00.21		Υπηρεσίες εξυγίανσης, περιορισμού της ρύπανσης, ελέγχου και παρακολούθησης εργοτάξιου και άλλες υπηρεσίες εξυγίανσης εργοτάξιου	ΝΑΙ
				39.00.21.01	Υπηρεσίες διαχείρισης βιομηχανικών ρύπων	ΝΑΙ
				39.00.21.02	Υπηρεσίες ελέγχου βιομηχανικού και εργασιακού περιβάλλοντος	ΝΑΙ
			39.00.22		Άλλες υπηρεσίες εξυγίανσης	ΝΑΙ
			39.00.23		Άλλες υπηρεσίες εξειδικευμένου ελέγχου ρύπανσης	ΝΑΙ
41					Κατασκευές κτιρίων	ΝΑΙ
41.1					Ανάπτυξη οικοδομικών σχεδίων	ΝΑΙ
	41.10				Ανάπτυξη οικοδομικών σχεδίων	ΝΑΙ
		41.10.1			Ανάπτυξη οικοδομικών σχεδίων	ΝΑΙ
			41.10.10		Ανάπτυξη οικοδομικών σχεδίων	ΝΑΙ
41.2					Κατασκευή κτιρίων για κατοικίες και μη	ΝΑΙ
	41.20				Κατασκευαστικές εργασίες κτιρίων για κατοικίες και μη	ΝΑΙ
		41.20.1			Κατασκευή οικιστικών κτιρίων	ΝΑΙ
			41.20.10		Κατασκευή οικιστικών κτιρίων	ΝΑΙ
				41.20.10.01	Γενικές κατασκευαστικές εργασίες για οικιστικά κτίρια με τη χρησιμοποίηση ιδίων υλικών (επιχείρηση που δεν υπάγεται στις διατάξεις του άρθρου 34 ν. 2238/94)	ΝΑΙ
			41.20.2		Κατασκευή μη οικιστικών κτιρίων	ΝΑΙ
			41.20.20		Κατασκευή μη οικιστικών κτιρίων	ΝΑΙ
				41.20.20.01	Εργασίες διαμόρφωσης ή ανέγερσης κτίσματος ή άλλου είδους κατασκευών (ως αγαθό επένδυσης του άρθρ. 33 παρ. 4 του Κώδικα ΦΠΑ) για ίδια άσκηση επαγγελματικής δραστηριότητας με δικαίωμα έκπτωσης του ΦΠΑ των εισροών τους	ΝΑΙ
				41.20.20.02	Εργασίες διαμόρφωσης ή ανέγερσης κτίσματος ή άλλου είδους κατασκευών (ως αγαθό επένδυσης του άρθρ. 33 παρ. 4 του Κώδικα ΦΠΑ) για ίδια άσκηση επαγγελματικής δραστηριότητας χωρίς δικαίωμα έκπτωσης του ΦΠΑ των εισροών τους	ΝΑΙ
				41.20.20.03	Γενικές κατασκευαστικές εργασίες για μη οικιστικά κτίρια με τη χρησιμοποίηση ιδίων υλικών (επιχείρηση που δεν υπάγεται στις διατάξεις του άρθρου 34 ν. 2238/94)	ΝΑΙ
		41.20.3			Κατασκευαστικές εργασίες για οικιστικά κτίρια (νέες εργασίες, προσθήκες, μετατροπές και ανακαινίσεις)	ΝΑΙ
			41.20.30		Κατασκευαστικές εργασίες για οικιστικά κτίρια (νέες εργασίες, προσθήκες, μετατροπές και ανακαινίσεις)	ΝΑΙ
			41.20.4		Κατασκευαστικές εργασίες για μη οικιστικά κτίρια (νέες εργασίες, προσθήκες, μετατροπές και ανακαινίσεις)	ΝΑΙ
			41.20.40		Κατασκευαστικές εργασίες για μη οικιστικά κτίρια (νέες εργασίες, προσθήκες, μετατροπές και ανακαινίσεις)	ΝΑΙ
42					Έργα πολιτικού μηχανικού	ΝΑΙ
42.1					Κατασκευή δρόμων και σιδηροδρομικών γραμμών	ΝΑΙ
	42.11				Κατασκευή δρόμων και αυτοκινητοδρόμων	ΝΑΙ
		42.11.1			Κατασκευή αυτοκινητοδρόμων, εθνικών, επαρχιακών ή διαδημοτικών οδών, δρόμων εντός οικισμών και άλλων αμαξιτών οδών ή πεζόδρομων και διαδρόμων αεροδρομίων	ΝΑΙ
			42.11.10		Κατασκευή αυτοκινητοδρόμων, εθνικών, επαρχιακών ή διαδημοτικών οδών, δρόμων εντός οικισμών και άλλων αμαξιτών οδών ή πεζόδρομων και διαδρόμων αεροδρομίων	ΝΑΙ
		42.11.2			Κατασκευαστικές εργασίες για αυτοκινητοδρόμους, εθνικές, επαρχιακές ή διαδημοτικές οδούς, δρόμους εντός οικισμών και άλλες αμαξιτές οδούς ή πεζόδρομους και διαδρόμους αεροδρομίων	ΝΑΙ
			42.11.20		Κατασκευαστικές εργασίες για αυτοκινητοδρόμους, εθνικές, επαρχιακές ή διαδημοτικές οδούς, δρόμους εντός οικισμών και άλλες αμαξιτές οδούς ή πεζόδρομους και διαδρόμους αεροδρομίων	ΝΑΙ
				42.11.20.01	Εργασίες επίστρωσης χώρων στάθμευσης αυτοκινήτων	ΝΑΙ
				42.11.20.02	Κατασκευαστικές εργασίες για μείωση κυκλοφοριακού θορύβου	ΝΑΙ
				42.11.20.03	Κατασκευαστικές εργασίες δημιουργίας, συντήρησης, σήμανσης κλπ απρατών και μονοπατιών	ΝΑΙ
				42.11.20.04	Κατασκευαστικές εργασίες στηθαίων, χαμηλών διαχωριστικών τοιχίων, σήμανσης κλπ οδών	ΝΑΙ
				42.11.20.05	Κατασκευή ή αποκατάσταση οδικών επιφανειών με άσφαλτο ή σκυρόδεμα κλπ	ΝΑΙ
				42.11.20.06	Κατασκευή πεζόδρομων, ποδηλατοδρόμων κλπ	ΝΑΙ
	42.12				Κατασκευή σιδηροδρομικών γραμμών και υπόγειων σιδηροδρόμων	ΝΑΙ
		42.12.1			Κατασκευή σιδηροδρομικών γραμμών και υπόγειων σιδηροδρόμων	ΝΑΙ
			42.12.10		Κατασκευή σιδηροδρομικών γραμμών και υπόγειων σιδηροδρόμων	ΝΑΙ
		42.12.2			Κατασκευαστικές εργασίες για σιδηροδρομικές γραμμές και υπόγειους σιδηροδρόμους	ΝΑΙ
			42.12.20		Κατασκευαστικές εργασίες για σιδηροδρομικές γραμμές και υπόγειους σιδηροδρόμους	ΝΑΙ
				42.12.20.01	Εργασίες τοποθέτησης σκυροστρώματος και σιδηροδρομικών γραμμών	ΝΑΙ



ΤΟΜΕΙΣ ΚΛΑΔΟΙ NACE	ΤΑΞΕΙΣ NACE	ΚΑΤΗΓΟΡΙΕΣ CPA	ΥΠΟ ΚΑΤΗΓΟΡΙΕΣ CPA	ΕΘΝΙΚΕΣ ΔΡΑΣΤΗΡΙΟΤΗΤΕΣ	ΠΕΡΙΓΡΑΦΗ ΔΡΑΣΤΗΡΙΟΤΗΤΑΣ	RIS;
				42.12.20.02	Κατασκευαστικές εργασίες εγκατάστασης συστημάτων ελέγχου και ασφαλείας για σιδηροδρομικές γραμμές	ΝΑΙ
				42.12.20.03	Υπηρεσίες ανακαίνισης ή επισκευής σιδηροδρομικών γραμμών	ΝΑΙ
	42.13				Κατασκευή γεφυρών και σπράγγων	ΝΑΙ
		42.13.1			Κατασκευή γεφυρών και σπράγγων	ΝΑΙ
			42.13.10		Κατασκευή γεφυρών και σπράγγων	ΝΑΙ
			42.13.2		Κατασκευαστικές εργασίες για γέφυρες και σήραγγες	ΝΑΙ
			42.13.20		Κατασκευαστικές εργασίες για γέφυρες και σήραγγες	ΝΑΙ
42.2					Κατασκευή κοινωφελών έργων	ΝΑΙ
	42.21				Κατασκευή κοινωφελών έργων σχετικών με μεταφορά υγρών	ΝΑΙ
		42.21.1			Κατασκευή κοινωφελών έργων σχετικών με μεταφορά υγρών	ΝΑΙ
			42.21.11		Κατασκευή αγωγών μεγάλων αποστάσεων για μεταφορά υγρών	ΝΑΙ
			42.21.12		Κατασκευή τοπικών αγωγών για μεταφορά υγρών	ΝΑΙ
			42.21.13		Κατασκευές συστημάτων άρδευσης (τάφρων)- κατασκευές τροφοδοτικών και δευτερευόντων αγωγών ύδρευσης- μονάδων επεξεργασίας νερού, μονάδων διάθεσης λυμάτων και αντλιοστάσιων	ΝΑΙ
			42.21.2		Κατασκευαστικές εργασίες για κοινωφελή έργα σχετικών με μεταφορά υγρών	ΝΑΙ
			42.21.21		Κατασκευαστικές εργασίες για αγωγούς μεγάλων αποστάσεων	ΝΑΙ
			42.21.22		Κατασκευαστικές εργασίες για τοπικούς αγωγούς, συμπεριλαμβανομένων των βοηθητικών εργασιών	ΝΑΙ
			42.21.23		Κατασκευαστικές εργασίες συστημάτων άρδευσης (τάφρων), τροφοδοτικών και δευτερευόντων αγωγών ύδρευσης, μονάδων επεξεργασίας νερού, μονάδων διάθεσης λυμάτων και αντλιοστασίων	ΝΑΙ
			42.21.24		Διάνοξη φρεάτων ύδατος και εργασίες εγκατάστασης σηπτικών συστημάτων	ΝΑΙ
				42.21.24.01	Εργασίες γεωτρήσεων (για άντληση ύδατος)	ΝΑΙ
				42.21.24.02	Εργασίες εγκατάστασης και επισκευής αντλιών φρεάτων ύδατος και συστημάτων σωληνώσεων φρεάτων	ΝΑΙ
	42.22				Κατασκευή κοινωφελών έργων ηλεκτρικής ενέργειας και τηλεπικοινωνιών	ΝΑΙ
		42.22.1			Κατασκευή κοινωφελών έργων ηλεκτρικής ενέργειας και τηλεπικοινωνιών	ΝΑΙ
			42.22.11		Κατασκευή γραμμών μεταφοράς ηλεκτρικής ενέργειας μεγάλων αποστάσεων και γραμμών επικοινωνιών	ΝΑΙ
			42.22.12		Κατασκευή τοπικών γραμμών μεταφοράς ηλεκτρικής ενέργειας και γραμμών επικοινωνιών	ΝΑΙ
			42.22.13		Κατασκευή μονάδων παραγωγής ηλεκτρικής ενέργειας	ΝΑΙ
				42.22.13.01	Γενικές κατασκευαστικές εργασίες για υδροηλεκτρικά έργα	ΝΑΙ
			42.22.2		Κατασκευαστικές εργασίες κοινωφελών έργων ηλεκτρικής ενέργειας και τηλεπικοινωνιών	ΝΑΙ
			42.22.21		Κατασκευαστικές εργασίες για γραμμές μεταφοράς ηλεκτρικής ενέργειας μεγάλων αποστάσεων και γραμμές επικοινωνιών	ΝΑΙ
			42.22.22		Κατασκευαστικές εργασίες για τοπικές γραμμές μεταφοράς ηλεκτρικής ενέργειας και γραμμές επικοινωνιών	ΝΑΙ
			42.22.23		Κατασκευαστικές εργασίες για μονάδες παραγωγής ηλεκτρικής ενέργειας	ΝΑΙ
42.9					Κατασκευή άλλων έργων πολιτικού μηχανικού	ΝΑΙ
	42.91				Κατασκευή υδραυλικών και λιμενικών έργων	ΝΑΙ
		42.91.1			Κατασκευές παράκτιων και λιμενικών έργων, φραγμάτων, υδατοφραχτών (κλεισιάδων) και συναφείς υδρομηχανικές κατασκευές	ΝΑΙ
			42.91.10		Κατασκευές παράκτιων και λιμενικών έργων, φραγμάτων, υδατοφραχτών (κλεισιάδων) και συναφείς υδρομηχανικές κατασκευές	ΝΑΙ
			42.91.2		Κατασκευαστικές εργασίες για παράκτιες και λιμενικές κατασκευές, φράγματα, υδατοφράκτες (κλεισιάδες) και συναφείς υδρομηχανικές κατασκευές	ΝΑΙ
			42.91.20		Κατασκευαστικές εργασίες για παράκτιες και λιμενικές κατασκευές, φράγματα, υδατοφράκτες (κλεισιάδες) και συναφείς υδρομηχανικές κατασκευές	ΝΑΙ
				42.91.20.01	Εργασίες βυθοκόρησης (αφαίρεσης βράχων και λάσπης)	ΝΑΙ
				42.91.20.02	Υποβρύχιες κατασκευαστικές εργασίες από δύτες, βατραχάνθρωπους ή με άλλες μεθόδους	ΝΑΙ
	42.99				Κατασκευή άλλων έργων πολιτικού μηχανικού π.δ.κ.α.	ΝΑΙ
		42.99.1			Άλλες κατασκευές πολιτικού μηχανικού	ΝΑΙ
			42.99.11		Κατασκευές στον εξορυκτικό και μεταποιητικό τομέα	ΝΑΙ
			42.99.12		Κατασκευές αθλητισμού και αναψυχής	ΝΑΙ
			42.99.19		Άλλες κατασκευές πολιτικού μηχανικού π.δ.κ.α.	ΝΑΙ
			42.99.2		Κατασκευαστικές εργασίες για άλλες κατασκευές πολιτικού μηχανικού	ΝΑΙ
			42.99.21		Κατασκευαστικές εργασίες στον εξορυκτικό και μεταποιητικό τομέα	ΝΑΙ
			42.99.22		Κατασκευαστικές εργασίες δομικού σκελετού για υπαίθρια στάδια και αθλητικά γήπεδα	ΝΑΙ
			42.99.29		Κατασκευαστικές εργασίες για κατασκευές πολιτικού μηχανικού π.δ.κ.α.	ΝΑΙ
				42.99.29.01	Γενικές κατασκευαστικές εργασίες για εργοστάσια επεξεργασίας και καθαρισμού νερού	ΝΑΙ
43					Εξειδικευμένες κατασκευαστικές δραστηριότητες	ΝΑΙ
43.1					Κατεδαφίσεις και προετοιμασία εργοταξίου	ΝΑΙ
	43.11				Κατεδαφίσεις	ΝΑΙ
		43.11.1			Εργασίες κατεδάφισης	ΝΑΙ
			43.11.10		Εργασίες κατεδάφισης	ΝΑΙ
			43.12		Προετοιμασία εργοταξίου	ΝΑΙ
			43.12.1		Εργασίες προετοιμασίας εργοταξίων κατασκευαστικών έργων	ΝΑΙ
			43.12.11		Εργασίες προετοιμασίας εδάφους και οικοπέδου • εργασίες εκκένωσης	ΝΑΙ
				43.12.11.01	Εργασίες σταθεροποίησης των εδαφών	ΝΑΙ
				43.12.11.02	Εργασίες αποστράγγισης αγροτικών ή δασικών εκτάσεων	ΝΑΙ
				43.12.12	Εργασίες εκσκαφών και μετακίνησης γαιών	ΝΑΙ
				43.12.12.01	Εργασίες ανατίναξης και απομάκρυνσης βράχων προς δημιουργία εργοταξίου	ΝΑΙ
				43.12.12.02	Εργασίες επιχωματώσεων	ΝΑΙ
	43.13				Δοκιμαστικές γεωτρήσεις	ΝΑΙ
		43.13.1			Δοκιμαστικές διατρήσεις και γεωτρήσεις	ΝΑΙ



ΤΟΜΕΙΣ ΚΛΑΔΟΙ NACE	ΤΑΞΕΙΣ NACE	ΚΑΤΗΓΟΡΙΕΣ CPA	ΥΠΟ ΚΑΤΗΓΟΡΙΕΣ CPA	ΕΘΝΙΚΕΣ ΔΡΑΣΤΗΡΙΟΤΗΤΕΣ	ΠΕΡΙΓΡΑΦΗ ΔΡΑΣΤΗΡΙΟΤΗΤΑΣ	RIS;
			43.13.10		Δοκιμαστικές διατρήσεις και γεωτρήσεις	ΝΑΙ
				43.13.10.01	Οριζόντιες διατρήσεις για το πέρασμα καλωδίων ή υδρορροών	ΝΑΙ
43.2					Δραστηριότητες ηλεκτρολογικών, υδραυλικών και άλλων κατασκευαστικών εγκαταστάσεων	ΝΑΙ
	43.21				Ηλεκτρικές εγκαταστάσεις	ΝΑΙ
		43.21.1			Εργασίες ηλεκτρολογικών εγκαταστάσεων	ΝΑΙ
			43.21.10		Εργασίες ηλεκτρολογικών εγκαταστάσεων	ΝΑΙ
				43.21.10.01	Εργασίες εγκατάστασης αλεξικέραυνων	ΝΑΙ
				43.21.10.02	Υπηρεσίες επισκευής ηλεκτρικών καλωδώσεων και εξαρτημάτων, με διάθεση και υλικών	ΝΑΙ
				43.21.10.03	Υπηρεσίες επισκευής ηλεκτρικών καλωδώσεων και εξαρτημάτων, χωρίς διάθεση υλικών	ΝΑΙ
				43.21.10.04	Υπηρεσίες επισκευής ηλεκτρολογικών εγκαταστάσεων	ΝΑΙ
				43.21.10.05	Υπηρεσίες εγκατάστασης συστημάτων συναγερμού (πυρκαγιάς, αντικλεπτικών κλπ) σε ακίνητα	ΝΑΙ
				43.21.10.06	Υπηρεσίες εγκατάστασης καλωδιώσεων και εξοπλισμού τηλεπικοινωνιών και δικτύων	ΝΑΙ
	43.22				Υδραυλικές και κλιματιστικές εγκαταστάσεις θέρμανσης και ψύξης	ΝΑΙ
		43.22.1			Εργασίες υδραυλικών εγκαταστάσεων, αποχετευτικών αγωγών, θέρμανσης, αερισμού και κλιματισμού	ΝΑΙ
			43.22.11		Εργασίες υδραυλικών εγκαταστάσεων και αποχετευτικών αγωγών	ΝΑΙ
				43.22.11.01	Εγκατάσταση παροχών νερού με πίεση για πυρόσβεση (περιλαμβανομένων των πυροσβεστικών κρουστών)	ΝΑΙ
				43.22.11.02	Εγκατάσταση συστημάτων για τη διάθεση των λυμάτων, περιλαμβανομένων των υπονόμων και των σηπτικών δεξαμενών	ΝΑΙ
				43.22.11.03	Εγκατάσταση συστημάτων σωληνώσεων ζεστού και κρύου νερού	ΝΑΙ
				43.22.11.04	Εργασίες εγκατάστασης ειδών υγιεινής	ΝΑΙ
				43.22.11.05	Εργασίες εγκατάστασης συστημάτων καταιονισμού (σπρίνκλερ)	ΝΑΙ
				43.22.11.06	Υδραυλικές εργασίες που προκύπτουν από την εγκατάσταση συσκευών (π.χ. πλυντηρίων)	ΝΑΙ
				43.22.11.07	Υπηρεσίες αποφράξεως φρεατίων και άλλων υδραυλικών εγκαταστάσεων	ΝΑΙ
				43.22.11.08	Υπηρεσίες επισκευής υδραυλικών εγκαταστάσεων, με υλικά του επισκευαστή	ΝΑΙ
				43.22.11.09	Υπηρεσίες επισκευής υδραυλικών εγκαταστάσεων, χωρίς υλικά	ΝΑΙ
			43.22.12		Εργασίες εγκαταστάσεων θέρμανσης, αερισμού και κλιματισμού	ΝΑΙ
				43.22.12.01	Εργασίες εγκατάστασης μετρητών κατανάλωσης θέρμανσης	ΝΑΙ
				43.22.12.02	Κατασκευαστικές εργασίες μη ηλεκτρικού εξοπλισμού θέρμανσης (κατασκευή σωληνώσεων, αεραγωγών και συναφείς εργασίες με λαμαρίνα)	ΝΑΙ
				43.22.12.03	Υπηρεσίες εγκατάστασης και συντήρησης συστημάτων ελέγχου κεντρικής θέρμανσης	ΝΑΙ
				43.22.12.04	Υπηρεσίες συντήρησης εγκαταστάσεων κεντρικής θέρμανσης	ΝΑΙ
				43.22.12.05	Υπηρεσίες τοποθέτησης ηλιακών θερμοσίφωνων, κλιματιστικών κλπ	ΝΑΙ
		43.22.2			Εργασίες εγκαταστάσεων αερίου	ΝΑΙ
			43.22.20		Εργασίες εγκαταστάσεων αερίου	ΝΑΙ
				43.22.20.01	Εργασίες εγκατάστασης για την παροχή διάφορων ρευστών (π.χ. οξυγόνου σε νοσοκομεία)	ΝΑΙ
				43.22.20.02	Εργασίες επισκευής και συντήρησης εγκαταστάσεων και εσωτερικού δικτύου φωταερίου και φυσικού αερίου	ΝΑΙ
				43.22.20.03	Εργασίες σύνδεσης εγκαταστάσεων φυσικού αερίου με εξοπλισμό που λειτουργεί με αυτό	ΝΑΙ
	43.29				Άλλες κατασκευαστικές εγκαταστάσεις	ΝΑΙ
		43.29.1			Άλλες εργασίες κατασκευαστικών εγκαταστάσεων	ΝΑΙ
			43.29.11		Εργασίες μόνωσης	ΝΑΙ
				43.29.11.01	Εργασίες ηχομόνωσης κτιρίων ή άλλων κατασκευών	ΝΑΙ
				43.29.11.02	Εργασίες θερμομόνωσης εξωτερικών επιφανειών τοίχων	ΝΑΙ
				43.29.11.03	Εργασίες θερμομόνωσης σωλήνων ζεστού και κρύου νερού, λεβήτων και αεραγωγών	ΝΑΙ
				43.29.11.04	Εργασίες μόνωσης κατά των δονήσεων κτιρίων ή άλλων κατασκευών	ΝΑΙ
				43.29.11.05	Εργασίες πυριμαχοποίησης κτιρίων ή άλλων κατασκευών	ΝΑΙ
			43.29.12		Εργασίες τοποθέτησης περιφράξεων και κιγκλιδοματών	ΝΑΙ
			43.29.19		Άλλες εργασίες εγκαταστάσεων π.δ.κ.α.	ΝΑΙ
				43.29.19.01	Εργασίες εγκατάστασης σημάτων (φωτεινών ή όχι)	ΝΑΙ
				43.29.19.02	Υπηρεσίες επισκευής και συντήρησης ανελκυστήρων	ΝΑΙ
				43.29.19.03	Υπηρεσίες επισκευής και συντήρησης κυλιόμενων κλιμάκων και κυλιόμενων πεζοδρομίων	ΝΑΙ
				43.29.19.04	Υπηρεσίες εγκατάστασης ανελκυστήρων, κυλιόμενων κλιμάκων και κυλιόμενων πεζοδρομίων	ΝΑΙ
				43.29.19.05	Υπηρεσίες εγκατάστασης, επισκευής και συντήρησης περιστρεφόμενων και αυτόματων πορτών	ΝΑΙ
43.3					Κατασκευαστικές εργασίες ολοκλήρωσης και τελειώματος	ΝΑΙ
	43.31				Επιχρίσεις κονιαμάτων	ΝΑΙ
		43.31.1			Εργασίες επίχρισης κονιαμάτων	ΝΑΙ
			43.31.10		Εργασίες επίχρισης κονιαμάτων	ΝΑΙ
	43.32				Ξυλουργικές εργασίες	ΝΑΙ
		43.32.1			Εργασίες ξυλουργικών εγκαταστάσεων	ΝΑΙ
			43.32.10		Εργασίες ξυλουργικών εγκαταστάσεων	ΝΑΙ
				43.32.10.01	Εργασίες εγκατάστασης εξοπλισμένων κουζινών	ΝΑΙ
				43.32.10.02	Εργασίες εγκατάστασης κλιμακοστάσιων	ΝΑΙ
				43.32.10.03	Εργασίες κατασκευής ντουλαπιών τοίχου	ΝΑΙ
				43.32.10.04	Εργασίες τοποθέτησης κινητών χωρισμάτων και ψευδοροφών σε κατασκευές	ΝΑΙ
				43.32.10.05	Εργασίες τοποθέτησης κουρτινών, στοριών, ρόλερ, ατιών και άλλων παραπετασμάτων, σε πόρτες ή παράθυρα	ΝΑΙ
				43.32.10.06	Εργασίες τοποθέτησης μεταλλικών κουφωμάτων	ΝΑΙ
				43.32.10.07	Εργασίες τοποθέτησης μεταλλικών στέγαστρων, θερμοκηπίων κλπ	ΝΑΙ
				43.32.10.08	Εργασίες τοποθέτησης ξυλεπένδυσης	ΝΑΙ
				43.32.10.09	Εργασίες τοποθέτησης ξύλινων ή μεταλλικών κουφωμάτων, ντουλαπιών	ΝΑΙ
				43.32.10.10	Εργασίες τοποθέτησης τεντών και στεγάστρων	ΝΑΙ



ΤΟΜΕΙΣ ΚΛΑΔΟΙ NACE	ΤΑΞΕΙΣ NACE	ΚΑΤΗΓΟΡΙΕΣ CPA	ΥΠΟ ΚΑΤΗΓΟΡΙΕΣ CPA	ΕΘΝΙΚΕΣ ΔΡΑΣΤΗΡΙΟΤΗΤΕΣ	ΠΕΡΙΓΡΑΦΗ ΔΡΑΣΤΗΡΙΟΤΗΤΑΣ	RIS;
				43.32.10.11	Κατασκευαστικές εργασίες που περιλαμβάνουν ξυλουργικές εργασίες	ΝΑΙ
	43.33				Επενδύσεις δαπέδων και τοίχων	ΝΑΙ
		43.33.1			Εργασίες τοποθέτησης πλακιδίων	ΝΑΙ
			43.33.10		Εργασίες τοποθέτησης πλακιδίων	ΝΑΙ
				43.33.10.01	Διακοσμητική επένδυση εξωτερικών τοίχων κτιρίων με κεραμικά υλικά, τούβλα κλπ	ΝΑΙ
				43.33.10.02	Εργασίες διάσπασης ή τοποθέτησης πλακών σε τοίχους ή δάπεδα κτιρίων ή άλλων κατασκευών λιθολαξευτών ή μαρμάρινων	ΝΑΙ
		43.33.2			Άλλες εργασίες διάσπασης και επένδυσης δαπέδων, επένδυσης τοίχων καθώς και τοποθέτησης χαρτιού τοιχοστρωσίας (ταπετσαρίας)	ΝΑΙ
			43.33.21		Εργασίες τοποθέτησης (κεραμικών) πλακιδίων terrazzo, μαρμάρου, γρανίτη και σχιστόλιθου	ΝΑΙ
				43.33.21.01	Εργασίες εσωτερικής διακόσμησης με μάρμαρο, γρανίτη ή σχιστόλιθο	ΝΑΙ
				43.33.21.02	Εργασίες κατασκευής μωσαϊκού, παρασκευαζόμενο επιτόπου	ΝΑΙ
				43.33.21.03	Εργασίες τοποθέτησης ψηφιδωτών σε δάπεδα και τοίχους	ΝΑΙ
			43.33.29		Άλλες εργασίες διάσπασης και επένδυσης δαπέδων, επένδυσης τοίχων καθώς και τοποθέτησης χαρτιού τοιχοστρωσίας (ταπετσαρίας) π.δ.κ.α.	ΝΑΙ
				43.33.29.01	Εργασίες διάσπασης δαπέδων με ασφαλτικά πλακίδια	ΝΑΙ
				43.33.29.02	Εργασίες διάσπασης δαπέδων με παρκέτα	ΝΑΙ
				43.33.29.03	Εργασίες κατασκευής πατωμάτων	ΝΑΙ
	43.34				Χρωματισμοί και τοποθέτηση υαλοπινάκων	ΝΑΙ
		43.34.1			Εργασίες χρωματισμών	ΝΑΙ
			43.34.10		Εργασίες χρωματισμών	ΝΑΙ
			43.34.2		Υαλοτεχνικές εργασίες	ΝΑΙ
			43.34.20		Υαλοτεχνικές εργασίες	ΝΑΙ
				43.34.20.01	Εργασίες κατασκευών από γυαλί, επενδύσεων με γυαλί, καθρεπτών τοίχου κλπ	ΝΑΙ
				43.34.20.02	Εργασίες τοποθέτησης τζαμιών σε παράθυρα, πόρτες, βιτρίνες	ΝΑΙ
	43.39				Άλλες κατασκευαστικές εργασίες ολοκλήρωσης και τελειώματος	ΝΑΙ
		43.39.1			Άλλες κατασκευαστικές εργασίες ολοκλήρωσης και τελειώματος	ΝΑΙ
			43.39.11		Εργασίες κατασκευών διακόσμησης	ΝΑΙ
				43.39.11.01	Εργασίες εγκατάστασης διακοσμητικών στοιχείων από σίδερο ή χάλυβα	ΝΑΙ
				43.39.11.02	Εργασίες εγκατάστασης διακοσμητικών κυκλιδωμάτων	ΝΑΙ
				43.39.11.03	Εργασίες εγκατάστασης τυποποιημένων ή επί παραγγελία κατασκευασμένων στοιχείων από λαμαρίνα	ΝΑΙ
			43.39.19		Άλλες εργασίες ολοκλήρωσης (αποπεράτωσης) κτιρίων και τελειώματος π.δ.κ.α.	ΝΑΙ
43.9					Άλλες εξειδικευμένες κατασκευαστικές δραστηριότητες	ΝΑΙ
	43.91				Δραστηριότητες κατασκευής στεγών	ΝΑΙ
		43.91.1			Εργασίες κατασκευής στεγών	ΝΑΙ
			43.91.11		Εργασίες κατασκευής πλαισίων στεγών	ΝΑΙ
			43.91.19		Άλλες εργασίες κατασκευής στεγών	ΝΑΙ
	43.99				Άλλες εξειδικευμένες κατασκευαστικές δραστηριότητες π.δ.κ.α.	ΝΑΙ
		43.99.1			Εργασίες στεγάνωσης	ΝΑΙ
			43.99.10		Εργασίες στεγάνωσης	ΝΑΙ
				43.99.10.01	Εργασίες στεγάνωσης σε επίπεδες στέγες και σε εξώστες	ΝΑΙ
				43.99.10.02	Εργασίες στεγάνωσης του εσωτερικού μέρους κατασκευών και άλλων υπόγειων κατασκευών	ΝΑΙ
		43.99.2			Εργασίες ικριωμάτων	ΝΑΙ
			43.99.20		Εργασίες ικριωμάτων	ΝΑΙ
				43.99.20.01	Ενοίκιαση ικριωμάτων και εξέδρων εργασίας	ΝΑΙ
		43.99.3			Εργασίες έμπτυξης πασάλων· εργασίες θεμελιώσεων	ΝΑΙ
			43.99.30		Εργασίες έμπτυξης πασάλων· εργασίες θεμελιώσεων	ΝΑΙ
		43.99.4			Εργασίες σκυροδέματος	ΝΑΙ
			43.99.40		Εργασίες σκυροδέματος	ΝΑΙ
				43.99.40.01	Εργασίες κάμψης χάλυβα για κατασκευαστικά έργα ενισχυμένου σκυροδέματος	ΝΑΙ
				43.99.40.02	Εργασίες σταθεροποίησης θεμελίων	ΝΑΙ
				43.99.40.03	Κατασκευή θόλων και λεπτών κελυφών από σκυρόδεμα	ΝΑΙ
				43.99.40.04	Κατασκευή τύπων (καλουπιών) χύτευσης σκυροδέματος	ΝΑΙ
		43.99.5			Εργασίες ανέγερσης χαλύβδινων δομικών μερών	ΝΑΙ
			43.99.50		Εργασίες ανέγερσης χαλύβδινων δομικών μερών	ΝΑΙ
				43.99.50.01	Ανέγερση προκατασκευασμένων χαλύβδινων δομικών μερών κτιρίων	ΝΑΙ
				43.99.50.02	Ανέγερση προκατασκευασμένων χαλύβδινων στοιχείων για κατασκευές άλλες από κτίρια	ΝΑΙ
				43.99.50.03	Εργασίες σύνδεσης χαλύβδινων δομικών μερών για κατασκευές άλλες από κτίρια	ΝΑΙ
				43.99.50.04	Εργασίες σύνδεσης χαλύβδινων δομικών μερών για κτίρια	ΝΑΙ
		43.99.6			Εργασίες τοιχοποιίας και οπτοπλινθοδομών	ΝΑΙ
			43.99.60		Εργασίες τοιχοποιίας και οπτοπλινθοδομών	ΝΑΙ
		43.99.7			Συναρμολόγηση και εργασίες ανέγερσης προκατασκευασμένων κατασκευών	ΝΑΙ
			43.99.70		Συναρμολόγηση και εργασίες ανέγερσης προκατασκευασμένων κατασκευών	ΝΑΙ
		43.99.9			Εξειδικευμένες κατασκευαστικές εργασίες π.δ.κ.α.	ΝΑΙ
			43.99.90		Εξειδικευμένες κατασκευαστικές εργασίες π.δ.κ.α.	ΝΑΙ
				43.99.90.01	Άλλες κατασκευαστικές εργασίες, που δεν κατονομάζονται ειδικά, με ίδια υλικά	ΝΑΙ
				43.99.90.02	Άλλες κατασκευαστικές εργασίες, που δεν κατονομάζονται ειδικά, χωρίς ίδια υλικά	ΝΑΙ
				43.99.90.03	Εργασίες εγκατάστασης κολυμβητικών δεξαμενών (πισίνων)	ΝΑΙ
				43.99.90.04	Εργασίες επισκευής και συντήρησης ιστορικών και παραδοσιακών κτιρίων	ΝΑΙ



ΤΟΜΕΙΣ ΚΛΑΔΟΙ NACE	ΤΑΞΕΙΣ NACE	ΚΑΤΗΓΟΡΙΕΣ CPA	ΥΠΟ ΚΑΤΗΓΟΡΙΕΣ CPA	ΕΘΝΙΚΕΣ ΔΡΑΣΤΗΡΙΟΤΗΤΕΣ	ΠΕΡΙΓΡΑΦΗ ΔΡΑΣΤΗΡΙΟΤΗΤΑΣ	RIS;
				43.99.90.05	Εργασίες κατασκευής εστών (τζακιών)	ΝΑΙ
				43.99.90.06	Εργασίες μετακίνησης κτιρίων	ΝΑΙ
				43.99.90.07	Εργασίες χειριστή μηχανημάτων κατασκευών (χωματοργικών, οδοποιητικών κλπ)	ΝΑΙ
				43.99.90.08	Υπηρεσίες πλαστικής επικάλυψης δεξαμενών κολυμβητηρίων κλπ	ΝΑΙ
45					Χονδρικό και λιανικό εμπόριο· επισκευή μηχανοκίνητων οχημάτων και μοτοσυκλετών	
45.1					Πώληση μηχανοκίνητων οχημάτων	
	45.11				Πώληση αυτοκινήτων και ελαφρών μηχανοκίνητων οχημάτων	
		45.11.1			Χονδρικό εμπόριο αυτοκινήτων και ελαφρών μηχανοκίνητων οχημάτων	
			45.11.11		Χονδρικό εμπόριο επιβατηγών μηχανοκίνητων οχημάτων	
				45.11.11.01	Χονδρικό εμπόριο αυτοκινήτων για τη μεταφορά επιβατών, μεταχειρισμένων	
				45.11.11.02	Χονδρικό εμπόριο αυτοκινούμενων τροχόσπιτων με εμβολοφόρο κινητήρα εσωτερικής καύσης, καινούργιων	
				45.11.11.03	Χονδρικό εμπόριο αυτοκινούμενων τροχόσπιτων με κινητήρα στον οποίο η ανάφλεξη γίνεται με σπινθηριστή, καινούργιων	
				45.11.11.04	Χονδρικό εμπόριο επιβατηγών αυτοκινήτων οχημάτων με εμβολοφόρο κινητήρα εσωτερικής καύσης, καινούργιων	
				45.11.11.05	Χονδρικό εμπόριο επιβατηγών αυτοκινήτων οχημάτων με κινητήρα στον οποίο η ανάφλεξη γίνεται με σπινθηριστή, καινούργιων	
			45.11.12		Χονδρικό εμπόριο επιβατηγών μηχανοκίνητων οχημάτων ειδικής χρήσης, όπως ασθενοφόρα και μικρά λεωφορεία κλπ, και οχημάτων παντός εδάφους (βάρους <= 3,5 τόνων)	
				45.11.12.01	Χονδρικό εμπόριο ανατρεπόμενων οχημάτων κατασκευασμένων για να χρησιμοποιούνται εκτός του οδικού δικτύου	
				45.11.12.02	Χονδρικό εμπόριο αυτοκινήτων οχημάτων ειδικής χρήσης π.δ.κ.α.	
				45.11.12.03	Χονδρικό εμπόριο οχημάτων που κινούνται πάνω στο χιόνι και παρομοίων οχημάτων, με κινητήρες	
		45.11.2			Λιανικό εμπόριο αυτοκινήτων και ελαφρών μηχανοκίνητων οχημάτων σε εξειδικευμένα καταστήματα	
			45.11.21		Λιανικό εμπόριο καινούργιων επιβατηγών μηχανοκίνητων οχημάτων	
				45.11.21.01	Λιανικό εμπόριο άλλων αυτοκινήτων οχημάτων για τη μεταφορά επιβατών π.δ.κ.α.	
				45.11.21.02	Λιανικό εμπόριο αυτοκινήτων οχημάτων με εμβολοφόρο κινητήρα εσωτερικής καύσης, καινούργιων	
				45.11.21.03	Λιανικό εμπόριο αυτοκινήτων οχημάτων με κινητήρα στον οποίο η ανάφλεξη γίνεται με σπινθηριστή, καινούργιων	
			45.11.22		Λιανικό εμπόριο μεταχειρισμένων επιβατηγών μηχανοκίνητων οχημάτων	
				45.11.22.01	Λιανικό εμπόριο μεταχειρισμένων επιβατηγών αυτοκινήτων	
			45.11.23		Λιανικό εμπόριο καινούργιων επιβατηγών μηχανοκίνητων οχημάτων ειδικής χρήσης, όπως ασθενοφόρα και μικρά λεωφορεία κλπ, και οχημάτων παντός εδάφους (βάρους <= 3,5 τόνων)	
			45.11.24		Λιανικό εμπόριο μεταχειρισμένων επιβατηγών μηχανοκίνητων οχημάτων ειδικής χρήσης, όπως ασθενοφόρα και μικρά λεωφορεία κλπ, και οχημάτων παντός εδάφους (βάρους <= 3,5 τόνων)	
		45.11.3			Άλλο λιανικό εμπόριο άλλων αυτοκινήτων και ελαφρών μηχανοκίνητων οχημάτων	
			45.11.31		Άλλο λιανικό εμπόριο αυτοκινήτων και ελαφρών μηχανοκίνητων οχημάτων μέσω διαδικτύου	
			45.11.39		Άλλο λιανικό εμπόριο αυτοκινήτων και ελαφρών μηχανοκίνητων οχημάτων π.δ.κ.α.	
		45.11.4			Εμπορικοί αντιπρόσωποι που μεσολαβούν στην πώληση αυτοκινήτων και ελαφρών μηχανοκίνητων οχημάτων	
			45.11.41		Εμπορικοί αντιπρόσωποι που μεσολαβούν στην πώληση αυτοκινήτων και ελαφρών μηχανοκίνητων οχημάτων μέσω διαδικτύου	
			45.11.49		Εμπορικοί αντιπρόσωποι που μεσολαβούν στην πώληση αυτοκινήτων και ελαφρών μηχανοκίνητων οχημάτων	
				45.11.49.01	Εμπορικοί αντιπρόσωποι που μεσολαβούν στην πώληση αυτοκινήτων οχημάτων ειδικής χρήσης	
				45.11.49.02	Εμπορικοί αντιπρόσωποι που μεσολαβούν στην πώληση επιβατικών αυτοκινήτων	
				45.11.49.03	Εμπορικοί αντιπρόσωποι που μεσολαβούν στην πώληση καινούργιων αυτοκινήτων οχημάτων	
				45.11.49.04	Εμπορικοί αντιπρόσωποι που μεσολαβούν στην πώληση λεωφορείων	
				45.11.49.05	Εμπορικοί αντιπρόσωποι που μεσολαβούν στην πώληση μεταχειρισμένων αυτοκινήτων οχημάτων	
				45.11.49.06	Εμπορικοί αντιπρόσωποι που μεσολαβούν στην πώληση φορτηγών	
	45.19				Πώληση άλλων μηχανοκίνητων οχημάτων	
		45.19.1			Χονδρικό εμπόριο άλλων μηχανοκίνητων οχημάτων	
			45.19.11		Χονδρικό εμπόριο φορτηγών, ρυμουλκούμενων και ημιρυμουλκούμενων οχημάτων και λεωφορείων	
				45.19.11.01	Χονδρικό εμπόριο άλλων ρυμουλκούμενων και ημιρυμουλκούμενων οχημάτων	
				45.19.11.02	Χονδρικό εμπόριο αυτοκινήτων οχημάτων για τη μεταφορά δέκα ή περισσότερων επιβατών (λεωφορείων)	
				45.19.11.03	Χονδρικό εμπόριο γερανοφόρων φορτηγών	
				45.19.11.04	Χονδρικό εμπόριο λεωφορείων, μεταχειρισμένων	
				45.19.11.05	Χονδρικό εμπόριο μεταχειρισμένων φορτηγών αυτοκινήτων	
				45.19.11.06	Χονδρικό εμπόριο οδικών ελκυστήρων για ημιρυμουλκούμενα οχήματα	
				45.19.11.07	Χονδρικό εμπόριο οχημάτων για τη μεταφορά εμπορευμάτων με εμβολοφόρο κινητήρα εσωτερικής καύσης, καινούργιων	
				45.19.11.08	Χονδρικό εμπόριο οχημάτων για τη μεταφορά εμπορευμάτων με κινητήρα στον οποίο η ανάφλεξη γίνεται με σπινθηριστή, καινούργιων	
			45.19.12		Χονδρικό εμπόριο οχημάτων κατασκήνωσης (camping), όπως τροχόσπιτων και μηχανοκίνητων κατοικιών	
				45.19.12.01	Χονδρικό εμπόριο οχημάτων κατασκήνωσης, μεταχειρισμένων	
				45.19.12.02	Χονδρικό εμπόριο ρυμουλκούμενων και ημιρυμουλκούμενων, τύπου τροχόσπιτου, για κατοίκηση ή κατασκήνωση	
		45.19.2			Λιανικό εμπόριο άλλων μηχανοκίνητων οχημάτων σε εξειδικευμένα καταστήματα	
			45.19.21		Λιανικό εμπόριο φορτηγών, ρυμουλκούμενων και ημιρυμουλκούμενων οχημάτων και λεωφορείων	
			45.19.22		Λιανικό εμπόριο οχημάτων κατασκήνωσης (camping), όπως τροχόσπιτων και μηχανοκίνητων κατοικιών	
				45.19.22.01	Λιανικό εμπόριο αυτοκινούμενων τροχόσπιτων, καινούργιων	
				45.19.22.02	Λιανικό εμπόριο οχημάτων κατασκήνωσης, μεταχειρισμένων	
				45.19.22.03	Λιανικό εμπόριο ρυμουλκούμενων και ημιρυμουλκούμενων τύπου τροχόσπιτου, για κατοίκηση ή κατασκήνωση	
		45.19.3			Άλλο λιανικό εμπόριο άλλων μηχανοκίνητων οχημάτων	





ΤΟΜΕΙΣ ΚΛΑΔΟΙ NACE	ΤΑΞΕΙΣ NACE	ΚΑΤΗΓΟΡΙΕΣ CPA	ΥΠΟ ΚΑΤΗΓΟΡΙΕΣ CPA	ΕΘΝΙΚΕΣ ΔΡΑΣΤΗΡΙΟΤΗΤΕΣ	ΠΕΡΙΓΡΑΦΗ ΔΡΑΣΤΗΡΙΟΤΗΤΑΣ	RIS;
			45.19.31		Άλλο λιανικό εμπόριο άλλων μηχανοκίνητων οχημάτων μέσω διαδικτύου	
			45.19.39		Άλλο λιανικό εμπόριο άλλων μηχανοκίνητων οχημάτων π.δ.κ.α.	
		45.19.4			Εμπορικοί αντιπρόσωποι που μεσολαβούν στην πώληση άλλων μηχανοκίνητων οχημάτων	
			45.19.41		Εμπορικοί αντιπρόσωποι που μεσολαβούν στην πώληση άλλων μηχανοκίνητων οχημάτων μέσω διαδικτύου	
			45.19.49		Εμπορικοί αντιπρόσωποι που μεσολαβούν στην πώληση άλλων μηχανοκίνητων οχημάτων	
				45.19.49.01	Εμπορικοί αντιπρόσωποι που μεσολαβούν στην πώληση ρυμουλκούμενων και ημιρυμουλκούμενων και άλλων οχημάτων και μερών τους	
45.2					Συντήρηση και επισκευή μηχανοκίνητων οχημάτων	
	45.20				Συντήρηση και επισκευή μηχανοκίνητων οχημάτων	
		45.20.1			Υπηρεσίες συντήρησης και επισκευής αυτοκινήτων και ελαφρών μηχανοκίνητων οχημάτων για εμπορεύματα	
			45.20.11		Συνήθεις υπηρεσίες συντήρησης και επισκευής αυτοκινήτων και ελαφρών μηχανοκίνητων οχημάτων για εμπορεύματα (εκτός από τις υπηρεσίες επισκευής του ηλεκτρικού συστήματος, των ελαστικών και του αμαξώματος)	
			45.20.11.01		Υπηρεσίες αλλαγής λαδιών επιβατηγών και ελαφρών φορτηγών αυτοκινήτων	
			45.20.11.02		Υπηρεσίες επισκευής και ρύθμισης του καρμπυρατέρ επιβατηγών και ελαφρών φορτηγών αυτοκινήτων	
			45.20.11.03		Υπηρεσίες επισκευής και ρύθμισης των φρένων επιβατηγών και ελαφρών φορτηγών αυτοκινήτων	
			45.20.11.04		Υπηρεσίες επισκευής και συντήρησης εξαρτημάτων επιβατηγών και ελαφρών φορτηγών αυτοκινήτων	
			45.20.11.05		Υπηρεσίες επισκευής και συντήρησης μερών της μηχανής επιβατηγών και ελαφρών φορτηγών αυτοκινήτων	
			45.20.11.06		Υπηρεσίες επισκευής κυλίνδρων κινητήρων επιβατηγών και ελαφρών φορτηγών αυτοκινήτων (ρεκτιφίε)	
			45.20.11.07		Υπηρεσίες επισκευής συστήματος εξάτμισης επιβατηγών και ελαφρών φορτηγών αυτοκινήτων	
			45.20.11.08		Υπηρεσίες συντήρησης και επισκευής επιβατηγών αυτοκινήτων οχημάτων, με υλικά και ανταλλακτικά	
			45.20.11.09		Υπηρεσίες συντήρησης και επισκευής επιβατηγών αυτοκινήτων οχημάτων, χωρίς υλικά και ανταλλακτικά	
			45.20.12		Υπηρεσίες επισκευής του ηλεκτρικού συστήματος αυτοκινήτων και ελαφρών μηχανοκίνητων οχημάτων για εμπορεύματα	
			45.20.13		Υπηρεσίες επισκευής των ελαστικών, συμπεριλαμβανομένης της ρύθμισης του ανοίγματος των τροχών και της ζυγοστάθμισης αυτοκινήτων και ελαφρών μηχανοκίνητων οχημάτων για εμπορεύματα	
			45.20.13.01		Υπηρεσίες επισκευής ελαστικών αυτοκινήτων (βουλκανιζατέρ)	
			45.20.13.02		Υπηρεσίες ζυγοστάθμισης επιβατηγών αυτοκινήτων	
			45.20.14		Υπηρεσίες επισκευής του αμαξώματος αυτοκινήτων και ελαφρών μηχανοκίνητων οχημάτων για εμπορεύματα (επισκευή θυρών, κλειδαριών και παράθυρων, επαναχρωματισμός, επισκευή μετά από σύγκρουση) και παρόμοιες υπηρεσίες	
			45.20.14.01		Υπηρεσίες αντικατάστασης ανεμοθωράκων (παρμπρίζ) και παράθυρων επιβατηγών και ελαφρών φορτηγών αυτοκινήτων	
			45.20.14.02		Υπηρεσίες αποκήρωσης επιβατηγών και ελαφρών φορτηγών αυτοκινήτων	
			45.20.14.03		Υπηρεσίες βαφής αμαξώματος επιβατηγών και ελαφρών φορτηγών αυτοκινήτων	
			45.20.14.04		Υπηρεσίες επισκευής και μετατροπών αμαξώματος επιβατηγών και ελαφρών φορτηγών αυτοκινήτων	
			45.20.14.05		Υπηρεσίες τοποθέτησης καθρεπτών σε επιβατηγά και ελαφρά φορτηγά αυτοκίνητα	
		45.20.2			Υπηρεσίες συντήρησης και επισκευής άλλων μηχανοκίνητων οχημάτων	
			45.20.21		Συνήθεις υπηρεσίες συντήρησης και επισκευής άλλων μηχανοκίνητων οχημάτων (εκτός από τις υπηρεσίες επισκευής του ηλεκτρικού συστήματος και του αμαξώματος)	
			45.20.21.01		Υπηρεσίες επισκευής και ρύθμισης του καρμπυρατέρ άλλων αυτοκινήτων οχημάτων	
			45.20.21.02		Υπηρεσίες επισκευής και ρύθμισης του συστήματος εξάτμισης άλλων αυτοκινήτων οχημάτων	
			45.20.21.03		Υπηρεσίες επισκευής και ρύθμισης των φρένων άλλων αυτοκινήτων οχημάτων	
			45.20.21.04		Υπηρεσίες επισκευής κυλίνδρων κινητήρων άλλων αυτοκινήτων οχημάτων (ρεκτιφίε)	
			45.20.21.05		Υπηρεσίες συντήρησης και επισκευής άλλων αυτοκινήτων οχημάτων, με υλικά και ανταλλακτικά	
			45.20.21.06		Υπηρεσίες συντήρησης και επισκευής άλλων αυτοκινήτων οχημάτων, χωρίς υλικά και ανταλλακτικά	
			45.20.22		Υπηρεσίες επισκευής του ηλεκτρικού συστήματος άλλων μηχανοκίνητων οχημάτων	
			45.20.23		Υπηρεσίες επισκευής του αμαξώματος άλλων μηχανοκίνητων οχημάτων (επισκευή θυρών, κλειδαριών και παράθυρων, επαναχρωματισμός, επισκευή μετά από σύγκρουση) και παρόμοιες υπηρεσίες	
			45.20.23.01		Υπηρεσίες αντικατάστασης ανεμοθωράκων (παρμπρίζ) και παράθυρων άλλων αυτοκινήτων οχημάτων	
			45.20.23.02		Υπηρεσίες βαφής του αμαξώματος άλλων αυτοκινήτων οχημάτων	
			45.20.23.03		Υπηρεσίες επισκευής και αντικατάστασης ελαστικών άλλων αυτοκινήτων οχημάτων	
			45.20.23.04		Υπηρεσίες επισκευής και μετατροπών του αμαξώματος άλλων αυτοκινήτων οχημάτων	
			45.20.23.05		Υπηρεσίες τοποθέτησης καθρεπτών σε άλλα αυτοκίνητα οχήματα	
			45.20.3		Υπηρεσίες πλυσίματος, γυαλισματος οχημάτων και παρόμοιες υπηρεσίες	
			45.20.30		Υπηρεσίες πλυσίματος, γυαλισματος οχημάτων και παρόμοιες υπηρεσίες	
			45.20.30.01		Υπηρεσίες πισσαρίσματος, στιλβώματος και επάλειψης με κερί, στιλβώματος υπό κενό κλπ αυτοκινήτων οχημάτων	
45.3					Πώληση μερών και εξαρτημάτων μηχανοκίνητων οχημάτων	
	45.31				Χονδρικό εμπόριο μερών και εξαρτημάτων μηχανοκίνητων οχημάτων	
		45.31.1			Χονδρικό εμπόριο ανταλλακτικών και εξαρτημάτων μηχανοκίνητων οχημάτων	
			45.31.11		Χονδρικό εμπόριο επισώτρων (ελαστικών οχημάτων) και εσωτερικών αεροθαλάμων επισώτρων	
			45.31.11.01		Χονδρικό εμπόριο αγροτικών επισώτρων, άλλων καινούργιων επισώτρων (ελαστικών οχημάτων) με πεπιεσμένο αέρα για αυτοκίνητα, από καουτσούκ	
			45.31.11.02		Χονδρικό εμπόριο αναγομωμένων επισώτρων (ελαστικών οχημάτων) με πεπιεσμένο αέρα για αυτοκίνητα, από καουτσούκ	
			45.31.11.03		Χονδρικό εμπόριο εσωτερικών αεροθαλάμων, πελμάτων επισώτρων (ελαστικών οχημάτων) και εσωτερικών προστατευτικών ταινιών επισώτρων για αυτοκίνητα, από καουτσούκ	
			45.31.11.04		Χονδρικό εμπόριο καινούργιων επισώτρων (ελαστικών οχημάτων) με πεπιεσμένο αέρα, από καουτσούκ, που χρησιμοποιούνται στα λεωφορεία ή στα φορτηγά και στα αεροσκάφη	
			45.31.11.05		Χονδρικό εμπόριο φθαρμένων επισώτρων (ελαστικών οχημάτων) με πεπιεσμένο αέρα από καουτσούκ, για αυτοκίνητα	



ΤΟΜΕΙΣ ΚΛΑΔΟΙ NACE	ΤΑΞΕΙΣ NACE	ΚΑΤΗΓΟΡΙΕΣ CPA	ΥΠΟ ΚΑΤΗΓΟΡΙΕΣ CPA	ΕΘΝΙΚΕΣ ΔΡΑΣΤΗΡΙΟΤΗΤΕΣ	ΠΕΡΙΓΡΑΦΗ ΔΡΑΣΤΗΡΙΟΤΗΤΑΣ	RIS;
			45.31.12		Χονδρικό εμπόριο άλλων ανταλλακτικών και εξαρτημάτων μηχανοκίνητων οχημάτων	
				45.31.12.01	Χονδρικό εμπόριο άλλων μερών και εξαρτημάτων π.δ.κ.α., για αυτοκίνητα οχήματα	
				45.31.12.02	Χονδρικό εμπόριο αμαξωμάτων, για αυτοκίνητα οχήματα	
				45.31.12.03	Χονδρικό εμπόριο αντλιών, για αυτοκίνητα	
				45.31.12.04	Χονδρικό εμπόριο αξόνων μετάδοσης της κίνησης, για αυτοκίνητα οχήματα	
				45.31.12.05	Χονδρικό εμπόριο αρθρωτών αλυσίδων από σίδηρο ή χάλυβα, για αυτοκίνητα οχήματα	
				45.31.12.06	Χονδρικό εμπόριο γρύλων, για αυτοκίνητα	
				45.31.12.07	Χονδρικό εμπόριο γυαλιού ασφαλείας, για χρήση στα αυτοκίνητα οχήματα	
				45.31.12.08	Χονδρικό εμπόριο ελαστικού για παρεμβύσματα σε μεταλλικά αντικείμενα και ειδών από χυτό ελαστικό, για αυτοκίνητα οχήματα	
				45.31.12.09	Χονδρικό εμπόριο εμβολοφόρων κινητήρων εσωτερικής καύσης για αυτοκίνητα οχήματα στους οποίους η ανάφλεξη γίνεται με συμπίεση	
				45.31.12.10	Χονδρικό εμπόριο εξαρτημάτων για αμαξώματα αυτοκινήτων και παρόμοια είδη από πλαστικές ύλες	
				45.31.12.11	Χονδρικό εμπόριο εξατμίσεων αυτοκινήτων	
				45.31.12.12	Χονδρικό εμπόριο επενδύσεων και επιστρώσεων φρένων από αμίαντο ή άλλες μεταλλικές ουσίες, ειδών από υλικό τριβής, για αυτοκίνητα οχήματα	
				45.31.12.13	Χονδρικό εμπόριο ζωνών ασφαλείας και μερών και εξαρτημάτων αμαξωμάτων αυτοκινήτων	
				45.31.12.14	Χονδρικό εμπόριο ηλεκτρικού εξοπλισμού φωτισμού ή σηματοδότησης, υαλοκαθαριστήρων, ηλεκτρικών διατάξεων για τη διάλυση του πάγου και του αχνού, για αυτοκίνητα οχήματα	
				45.31.12.15	Χονδρικό εμπόριο ηλεκτρικών συναγερμών διάρρηξης ή φωτιάς, ακουστικής ή οπτικής σηματοδότησης, για αυτοκίνητα	
				45.31.12.16	Χονδρικό εμπόριο καθισμάτων, κυρίως με μεταλλικό σκελετό, για αυτοκίνητα οχήματα	
				45.31.12.17	Χονδρικό εμπόριο καινούργιων ανταλλακτικών και εξαρτημάτων αυτοκινήτων	
				45.31.12.18	Χονδρικό εμπόριο κεραίων και ανακλαστών κάθε είδους, ραδιοφωνικών δεκτών και πομπών, εξοπλισμού ραντάρ και μερών τους, για αυτοκίνητα οχήματα	
				45.31.12.19	Χονδρικό εμπόριο κινητήρων εκκίνησης και εκκινήτων-γεννητριών διπλής χρήσης, άλλων γεννητριών και άλλου εξοπλισμού, για αυτοκίνητα οχήματα	
				45.31.12.20	Χονδρικό εμπόριο κινητήρων εσωτερικής καύσης με παλινδρομικά έμβολα στους οποίους η ανάφλεξη γίνεται με σπινθηριστή, για αυτοκίνητα οχήματα	
				45.31.12.21	Χονδρικό εμπόριο κλειδαριών, για αυτοκίνητα οχήματα	
				45.31.12.22	Χονδρικό εμπόριο λαμπτήρων πυράκτωσης βολφραμίου-αλογόνου (εκτός των υπεριωδών ή των υπέρυθρων), για αυτοκίνητα οχήματα	
				45.31.12.23	Χονδρικό εμπόριο λαμπτήρων πυράκτωσης π.δ.κ.α., για αυτοκίνητα οχήματα	
				45.31.12.24	Χονδρικό εμπόριο μεγεθυντικών καθρεπτών, για αυτοκίνητα οχήματα	
				45.31.12.25	Χονδρικό εμπόριο μερών άλλου ηλεκτρικού εξοπλισμού π.δ.κ.α., για αυτοκίνητα οχήματα	
				45.31.12.26	Χονδρικό εμπόριο μερών για άλλους κινητήρες π.δ.κ.α.	
				45.31.12.27	Χονδρικό εμπόριο μερών για κινητήρες εσωτερικής καύσης στους οποίους η ανάφλεξη γίνεται με σπινθηριστή (εκτός των κινητήρων αεροσκαφών)	
				45.31.12.28	Χονδρικό εμπόριο μερών ρυμουλκούμενων, ημιρυμουλκούμενων και άλλων οχημάτων, μη μηχανοκίνητων	
				45.31.12.29	Χονδρικό εμπόριο μηχανημάτων και συσκευών διήθησης ή καθαρισμού αερίων με τη μέθοδο του καταλύτη, για αυτοκίνητα οχήματα	
				45.31.12.30	Χονδρικό εμπόριο παλαιών ανταλλακτικών και εξαρτημάτων αυτοκινήτων	
				45.31.12.31	Χονδρικό εμπόριο πυροσβεστήρων, για αυτοκίνητα	
				45.31.12.32	Χονδρικό εμπόριο ρολογιών για τους πίνακες των οργάνων ελέγχου και ρολογιών παρόμοιου τύπου, για αυτοκίνητα οχήματα	
				45.31.12.33	Χονδρικό εμπόριο σπινθηριστών (μπουζί), ηλεκτρομαγνητικών συσκευών ανάφλεξης, δυναμοηλεκτρομαγνητικών συσκευών, μαγνητικών σφονδύλων, διανομένων, πηνίων ανάφλεξης, για αυτοκίνητα οχήματα	
				45.31.12.34	Χονδρικό εμπόριο συμπλεκτών και συζευκτών αξόνων (συμπεριλαμβάνονται οι καθολικές αρθρώσεις), για αυτοκίνητα	
				45.31.12.35	Χονδρικό εμπόριο συσσωρευτών μολύβδου-οξέος για εμβολοφόρους κινητήρες εκκίνησης, για αυτοκίνητα οχήματα	
				45.31.12.36	Χονδρικό εμπόριο φίλτρων και συστημάτων ελέγχου καυσαερίων, για αυτοκίνητα	
				45.31.12.37	Χονδρικό εμπόριο φίλτρων λαδιού, φίλτρων βενζίνης και φίλτρων εισαγωγής αέρα για κινητήρες εσωτερικής καύσης, για αυτοκίνητα	
	45.31.2				Εμπορικοί αντιπρόσωποι που μεσολαβούν στην πώληση μερών και εξαρτημάτων μηχανοκίνητων οχημάτων	
			45.31.20		Εμπορικοί αντιπρόσωποι που μεσολαβούν στην πώληση μερών και εξαρτημάτων μηχανοκίνητων οχημάτων	
				45.31.20.01	Εμπορικοί αντιπρόσωποι που μεσολαβούν στην πώληση άλλων μερών και εξαρτημάτων για μηχανοκίνητα οχήματα	
				45.31.20.02	Εμπορικοί αντιπρόσωποι που μεσολαβούν στην πώληση επισώτρων (ελαστικών οχημάτων) και εσωτερικών αεροθαλάμων, για μηχανοκίνητα οχήματα	
				45.31.20.03	Εμπορικοί αντιπρόσωποι που μεσολαβούν στην πώληση ηλεκτρικού και ηλεκτρονικού εξοπλισμού, για μηχανοκίνητα οχήματα	
				45.31.20.04	Εμπορικοί αντιπρόσωποι που μεσολαβούν στην πώληση καινούργιων ανταλλακτικών και εξαρτημάτων αυτοκινήτων	
				45.31.20.05	Εμπορικοί αντιπρόσωποι που μεσολαβούν στην πώληση κινητήρων εσωτερικής καύσης που χρησιμοποιούνται στα μηχανοκίνητα οχήματα	
				45.31.20.06	Εμπορικοί αντιπρόσωποι που μεσολαβούν στην πώληση παλιών ανταλλακτικών και εξαρτημάτων αυτοκινήτων	
	45.32				Λιανικό εμπόριο μερών και εξαρτημάτων μηχανοκίνητων οχημάτων σε εξειδικευμένα καταστήματα	
		45.32.1			Λιανικό εμπόριο ανταλλακτικών και εξαρτημάτων μηχανοκίνητων οχημάτων σε εξειδικευμένα καταστήματα	
			45.32.11		Λιανικό εμπόριο ελαστικών αυτοκινήτων	
				45.32.11.01	Λιανικό εμπόριο αγροτικών επισώτρων (ελαστικών οχημάτων) και άλλων καινούργιων επισώτρων (ελαστικών οχημάτων) με πεπιεσμένο αέρα για αυτοκίνητα, από καουτσούκ	
				45.32.11.02	Λιανικό εμπόριο αναγομωμένων επισώτρων (ελαστικών οχημάτων) με πεπιεσμένο αέρα για αυτοκίνητα, από καουτσούκ	



ΤΟΜΕΙΣ ΚΛΑΔΟΙ NACE	ΤΑΞΕΙΣ NACE	ΚΑΤΗΓΟΡΙΕΣ CPA	ΥΠΟ ΚΑΤΗΓΟΡΙΕΣ CPA	ΕΘΝΙΚΕΣ ΔΡΑΣΤΗΡΙΟΤΗΤΕΣ	ΠΕΡΙΓΡΑΦΗ ΔΡΑΣΤΗΡΙΟΤΗΤΑΣ	RIS;
				45.32.11.03	Λιανικό εμπόριο εσωτερικών αεροθαλάμων, συμπαγών ή ημισυπαγών (κοίλων) επισώτρων (ελαστικών οχημάτων), πελάτων επισώτρων που αντικαθίστανται εύκολα και εσωτερικών προστατευτικών ταινιών επισώτρων για αυτοκίνητα, από καουτσούκ	
				45.32.11.04	Λιανικό εμπόριο καινούργιων επισώτρων (ελαστικών οχημάτων) με πεπιεσμένο αέρα, από καουτσούκ, που χρησιμοποιούνται στα αυτοκίνητα οχήματα	
				45.32.11.05	Λιανικό εμπόριο καινούργιων επισώτρων (ελαστικών οχημάτων) με πεπιεσμένο αέρα, από καουτσούκ, που χρησιμοποιούνται στα λεωφορεία ή στα φορτηγά και στα αεροσκάφη	
				45.32.11.06	Λιανικό εμπόριο φθαρμένων επισώτρων (ελαστικών οχημάτων) με πεπιεσμένο αέρα για αυτοκίνητα, από καουτσούκ	
			45.32.12		Λιανικό εμπόριο άλλων ανταλλακτικών και εξαρτημάτων άλλων μηχανοκίνητων οχημάτων	
				45.32.12.01	Λιανικό εμπόριο άλλων μερών και εξαρτημάτων π.δ.κ.α., για αυτοκίνητα οχήματα	
				45.32.12.02	Λιανικό εμπόριο αντλιών για αυτοκίνητα	
				45.32.12.03	Λιανικό εμπόριο αρθρωτών αλυσίδων από σίδηρο ή χάλυβα για αυτοκίνητα οχήματα	
				45.32.12.04	Λιανικό εμπόριο γρύνων για αυτοκίνητα	
				45.32.12.05	Λιανικό εμπόριο γυαλιού ασφαλείας για χρήση στα αυτοκίνητα οχήματα	
				45.32.12.06	Λιανικό εμπόριο εξαρτημάτων για αμαξώματα αυτοκινήτων και παρόμοια είδη από πλαστικές ύλες	
				45.32.12.07	Λιανικό εμπόριο εξαρτημάτων αυτοκινήτων	
				45.32.12.08	Λιανικό εμπόριο ζωνών ασφαλείας και μερών και εξαρτημάτων αμαξωμάτων αυτοκινήτων	
				45.32.12.09	Λιανικό εμπόριο ηλεκτρικού εξοπλισμού φωτισμού ή σηματοδότησης, υαλοκαθαριστήρων, ηλεκτρικών διατάξεων για τη διάλυση του πάγου και του αχνού, για αυτοκίνητα οχήματα	
				45.32.12.10	Λιανικό εμπόριο ηλεκτρικών συναγερμών διάρρηξης ή φωτιάς, ακουστικής ή οπτικής σηματοδότησης, για αυτοκίνητα	
				45.32.12.11	Λιανικό εμπόριο καθισμάτων, κυρίως με μεταλλικό σκελετό, για αυτοκίνητα οχήματα	
				45.32.12.12	Λιανικό εμπόριο καινούργιων ανταλλακτικών και εξαρτημάτων αυτοκινήτων	
				45.32.12.13	Λιανικό εμπόριο κεραίων και ανακλαστήρων κάθε είδους, ραδιοφωνικών δεκτών και πομπών, εξοπλισμού ραντάρ και μερών τους, για αυτοκίνητα οχήματα	
				45.32.12.14	Λιανικό εμπόριο κινητήρων εκκίνησης και εκκινήτων-γεννητριών διτλής χρήσης, άλλων γεννητριών και άλλου εξοπλισμού, για αυτοκίνητα οχήματα	
				45.32.12.15	Λιανικό εμπόριο κλειδαριών για αυτοκίνητα οχήματα	
				45.32.12.16	Λιανικό εμπόριο λαμπτήρων πυράκτωσης βολφραμίου-αλογόνου (εκτός των υπεριωδών ή των υπέρυθρων), για αυτοκίνητα οχήματα	
				45.32.12.17	Λιανικό εμπόριο λαμπτήρων πυράκτωσης π.δ.κ.α., για αυτοκίνητα οχήματα	
				45.32.12.18	Λιανικό εμπόριο μεγεθυντικών καθρεπτών, για αυτοκίνητα οχήματα	
				45.32.12.19	Λιανικό εμπόριο μερών άλλου ηλεκτρικού εξοπλισμού π.δ.κ.α., για αυτοκίνητα οχήματα	
				45.32.12.20	Λιανικό εμπόριο μερών για άλλους κινητήρες π.δ.κ.α., για αυτοκίνητα οχήματα	
				45.32.12.21	Λιανικό εμπόριο μερών για κινητήρες εσωτερικής καύσης στους οποίους η ανάφλεξη γίνεται με σπινθηριστή (εκτός των κινητήρων αεροσκαφών)	
				45.32.12.22	Λιανικό εμπόριο μερών ρυμουλκούμενων, ημιρυμουλκούμενων και άλλων οχημάτων, μη μηχανοκίνητων	
				45.32.12.23	Λιανικό εμπόριο παλαιών ανταλλακτικών και εξαρτημάτων αυτοκινήτων	
				45.32.12.24	Λιανικό εμπόριο παρεμβυσμάτων από μεταλλικά ελάσματα, για αυτοκίνητα οχήματα	
				45.32.12.25	Λιανικό εμπόριο πυροσβεστήρων για αυτοκίνητα	
				45.32.12.26	Λιανικό εμπόριο ρολογιών για τους πίνακες των οργάνων ελέγχου και ρολογιών παρόμοιου τύπου, για αυτοκίνητα οχήματα	
				45.32.12.27	Λιανικό εμπόριο σπινθηριστών (μπουζί), ηλεκτρομαγνητικών συσκευών ανάφλεξης, δυναμοηλεκτρομαγνητικών συσκευών, μαγνητικών σφονδύλων, διανομένων, πηνίων ανάφλεξης, για αυτοκίνητα οχήματα	
				45.32.12.28	Λιανικό εμπόριο συμπλεκτών και συζευκτών αξόνων (συμπεριλαμβάνονται οι καθολικές αρθρώσεις), για αυτοκίνητα	
				45.32.12.29	Λιανικό εμπόριο συσσωρευτών μολύβδου-οξέος για εμβολοφόρους κινητήρες εκκίνησης, για αυτοκίνητα οχήματα	
				45.32.12.30	Λιανικό εμπόριο σφραγισμένων προβολέων για αυτοκίνητα οχήματα	
				45.32.12.31	Λιανικό εμπόριο φίλτρων και συστημάτων ελέγχου καυσαερίων, για αυτοκίνητα	
				45.32.12.32	Λιανικό εμπόριο φίλτρων λαδιού, φίλτρων βενζίνης και φίλτρων εισαγωγής αέρα για κινητήρες εσωτερικής καύσης, για αυτοκίνητα	
				45.32.12.33	Υπηρεσίες τοποθέτησης οργάνων ακριβείας σε αυτοκίνητα	
				45.32.12.34	Υπηρεσίες τοποθέτησης συστημάτων συναγερμού σε αυτοκίνητα και άλλα αυτοκινούμενα μηχανήματα	
		45.32.2			Λιανικό εμπόριο ανταλλακτικών και εξαρτημάτων μηχανοκίνητων οχημάτων σε εξειδικευμένα καταστήματα	
			45.32.21		Λιανικό εμπόριο ανταλλακτικών και εξαρτημάτων μηχανοκίνητων οχημάτων μέσω του διαδικτύου	
			45.32.22		Λιανικό εμπόριο ανταλλακτικών και εξαρτημάτων μηχανοκίνητων οχημάτων με αλληλογραφία	
			45.32.29		Λιανικό εμπόριο ανταλλακτικών και εξαρτημάτων μηχανοκίνητων οχημάτων π.δ.κ.α.	
45.4					Πώληση, συντήρηση και επισκευή μοτοσικλετών και των μερών και εξαρτημάτων τους	
	45.40				Πώληση, συντήρηση και επισκευή μοτοσικλετών και των μερών και εξαρτημάτων τους	
		45.40.1			Χονδρικό εμπόριο μοτοσικλετών και μοτοποδήλατων και συναφών ανταλλακτικών και εξαρτημάτων	
			45.40.10		Χονδρικό εμπόριο μοτοσικλετών και μοτοποδήλατων και συναφών ανταλλακτικών και εξαρτημάτων	
				45.40.10.01	Χονδρικό εμπόριο αρθρωτών αλυσίδων για μοτοσικλέτες	
				45.40.10.02	Χονδρικό εμπόριο ελαστικού για παρεμβύσματα σε μεταλλικά αντικείμενα και ειδών από χυτό ελαστικό, για μοτοσικλέτες	
				45.40.10.03	Χονδρικό εμπόριο επενδύσεων και επιστρώσεων φρένων από αμίαντο ή άλλες μεταλλικές ουσίες, ειδών από υλικό τριβής, για μοτοσικλέτες	
				45.40.10.04	Χονδρικό εμπόριο εσωτερικών αεροθαλάμων, από καουτσούκ, για μοτοσικλέτες	
				45.40.10.05	Χονδρικό εμπόριο ηλεκτρικού εξοπλισμού φωτισμού ή σηματοδότησης, υαλοκαθαριστήρων, ηλεκτρικών διατάξεων για τη διάλυση του πάγου και του αχνού, για μοτοσικλέτες	
				45.40.10.06	Χονδρικό εμπόριο ηλεκτρικών συναγερμών διάρρηξης ή φωτιάς, ακουστικής ή οπτικής σηματοδότησης, για μοτοσικλέτες	



ΤΟΜΕΙΣ ΚΛΑΔΟΙ NACE	ΤΑΞΕΙΣ NACE	ΚΑΤΗΓΟΡΙΕΣ CPA	ΥΠΟ ΚΑΤΗΓΟΡΙΕΣ CPA	ΕΘΝΙΚΕΣ ΔΡΑΣΤΗΡΙΟΤΗΤΕΣ	ΠΕΡΙΓΡΑΦΗ ΔΡΑΣΤΗΡΙΟΤΗΤΑΣ	RIS;
				45.40.10.07	Χονδρικό εμπόριο καινούργιων επιστρώτων (ελαστικών οχημάτων) με πεπιεσμένο αέρα, από καουτσούκ, που χρησιμοποιούνται στις μοτοσικλές	
				45.40.10.08	Χονδρικό εμπόριο κινητήρων εκκίνησης και εκκινητών-γεννητριών διπλής χρήσης, άλλων γεννητριών και άλλου εξοπλισμού, για μοτοσικλές	
				45.40.10.09	Χονδρικό εμπόριο κινητήρων εσωτερικής καύσης με παλινδρομικά έμβολα στους οποίους η ανάφλεξη γίνεται με σπινθηριστή, για μοτοσικλές	
				45.40.10.10	Χονδρικό εμπόριο λαμπτήρων πυράκτωσης π.δ.κ.α., για μοτοσικλές	
				45.40.10.11	Χονδρικό εμπόριο λουκέτων για μοτοσικλές	
				45.40.10.12	Χονδρικό εμπόριο μεγεθυντικών καθρεπτών για μοτοσικλές	
				45.40.10.13	Χονδρικό εμπόριο μερών άλλου ηλεκτρικού εξοπλισμού π.δ.κ.α., για μοτοσικλές	
				45.40.10.14	Χονδρικό εμπόριο μερών και εξαρτημάτων μοτοσικλετών και καλαθιών μοτοσικλετών	
				45.40.10.15	Χονδρικό εμπόριο μεταχειρισμένων μοτοσικλετών και μοτοποδηλάτων	
				45.40.10.16	Χονδρικό εμπόριο μοτοποδηλάτων με παλινδρομικό έμβολοφόρο κινητήρα εσωτερικής καύσης κυλινδρισμού < 50 cc	
				45.40.10.17	Χονδρικό εμπόριο μοτοσικλετών και δίτροχων με βοηθητικό κινητήρα με παλινδρομικό έμβολοφόρο κινητήρα εσωτερικής καύσης κυλινδρισμού >= 50 cc	
				45.40.10.18	Χονδρικό εμπόριο μοτοσικλετών π.δ.κ.α., καλαθιών μοτοσικλετών	
				45.40.10.19	Χονδρικό εμπόριο σπινθηριστών (μπουζί), ηλεκτρομαγνητικών συσκευών ανάφλεξης, δυναμοηλεκτρομαγνητικών συσκευών, μαγνητικών σφονδύλων, διανομένων, πηνίων ανάφλεξης, για μοτοσικλές	
				45.40.10.20	Χονδρικό εμπόριο συσσωρευτών μολύβδου-οξέος για εμβολοφόρους κινητήρες εκκίνησης, για μοτοσικλές	
				45.40.10.21	Χονδρικό εμπόριο φίλτρων και συστημάτων ελέγχου καυσαερίων, για μοτοσικλές	
				45.40.10.22	Χονδρικό εμπόριο φίλτρων λαδιού, φίλτρων βενζίνης και φίλτρων εισαγωγής αέρα για κινητήρες εσωτερικής καύσης, για μοτοσικλές	
	45.40.2				Λιανικό εμπόριο μοτοσικλετών και μοτοποδηλάτων και συναφών ανταλλακτικών και εξαρτημάτων σε εξειδικευμένα καταστήματα	
		45.40.20			Λιανικό εμπόριο μοτοσικλετών και μοτοποδηλάτων και συναφών ανταλλακτικών και εξαρτημάτων σε εξειδικευμένα καταστήματα	
				45.40.20.01	Λιανικό εμπόριο αρθρωτών αλυσιδών για μοτοσικλές	
				45.40.20.02	Λιανικό εμπόριο εσωτερικών αεροθαλάμων, από καουτσούκ, για μοτοσικλές	
				45.40.20.03	Λιανικό εμπόριο ηλεκτρικού εξοπλισμού φωτισμού ή σηματοδότησης, υαλοκαθαριστήρων, ηλεκτρικών διατάξεων για τη διάλυση του πάγου και του αχνού για μοτοσικλές	
				45.40.20.04	Λιανικό εμπόριο ηλεκτρικών συναγερμών διάρρηξης ή φωτιάς, ακουστικής ή οπτικής σηματοδότησης, για μοτοσικλές	
				45.40.20.05	Λιανικό εμπόριο καινούργιων επιστρώτων (ελαστικών οχημάτων) με πεπιεσμένο αέρα, από καουτσούκ, που χρησιμοποιούνται στις μοτοσικλές	
				45.40.20.06	Λιανικό εμπόριο κινητήρων εκκίνησης και εκκινητών-γεννητριών διπλής χρήσης, άλλων γεννητριών και άλλου εξοπλισμού, για μοτοσικλές	
				45.40.20.07	Λιανικό εμπόριο κρανών για μοτοσικλές	
				45.40.20.08	Λιανικό εμπόριο λαμπτήρων πυράκτωσης βολφραμίου-αλογόνου (εκτός των υπερυδίων ή των υπέρυθρων), για μοτοσικλές	
				45.40.20.09	Λιανικό εμπόριο λαμπτήρων πυράκτωσης π.δ.κ.α., για μοτοσικλές	
				45.40.20.10	Λιανικό εμπόριο λουκέτων για μοτοσικλές	
				45.40.20.11	Λιανικό εμπόριο μεγεθυντικών καθρεπτών για μοτοσικλές	
				45.40.20.12	Λιανικό εμπόριο μερών άλλου ηλεκτρικού εξοπλισμού π.δ.κ.α., για μοτοσικλές	
				45.40.20.13	Λιανικό εμπόριο μερών και εξαρτημάτων μοτοσικλετών και καλαθιών μοτοσικλετών	
				45.40.20.14	Λιανικό εμπόριο μεταχειρισμένων μοτοσικλετών και μοτοποδηλάτων	
				45.40.20.15	Λιανικό εμπόριο μοτοποδηλάτων με παλινδρομικό έμβολοφόρο κινητήρα εσωτερικής καύσης κυλινδρισμού < 50 cc	
				45.40.20.16	Λιανικό εμπόριο μοτοσικλετών και δίτροχων με βοηθητικό κινητήρα με παλινδρομικό έμβολοφόρο κινητήρα εσωτερικής καύσης κυλινδρισμού >= 50 cc	
				45.40.20.17	Λιανικό εμπόριο μοτοσικλετών π.δ.κ.α., καλαθιών μοτοσικλετών	
				45.40.20.18	Λιανικό εμπόριο προϊόντων ασφάλειας αναβατών μοτοσικλετών	
				45.40.20.19	Λιανικό εμπόριο ρολογιών για τους πινάκες των οργάνων ελέγχου και ρολογιών παρόμοιου τύπου, για μοτοσικλές	
				45.40.20.20	Λιανικό εμπόριο σπινθηριστών (μπουζί), ηλεκτρομαγνητικών συσκευών ανάφλεξης, δυναμοηλεκτρομαγνητικών συσκευών, μαγνητικών σφονδύλων, διανομένων, πηνίων ανάφλεξης, για μοτοσικλές	
				45.40.20.21	Λιανικό εμπόριο συμπλεκτών και συζευκτών αξόνων (συμπεριλαμβάνονται οι καθολικές αρθρώσεις), για μοτοσικλές	
				45.40.20.22	Λιανικό εμπόριο συσσωρευτών μολύβδου-οξέος για εμβολοφόρους κινητήρες εκκίνησης, για μοτοσικλές	
				45.40.20.23	Λιανικό εμπόριο φίλτρων και συστημάτων ελέγχου καυσαερίων μοτοσικλετών	
				45.40.20.24	Λιανικό εμπόριο φίλτρων λαδιού, φίλτρων βενζίνης και φίλτρων εισαγωγής αέρα για κινητήρες εσωτερικής καύσης, για μοτοσικλές	
				45.40.20.25	Υπηρεσίες τοποθέτησης συστημάτων συναγερμού σε μοτοσικλές	
	45.40.3				Άλλο λιανικό εμπόριο μοτοσικλετών και μοτοποδηλάτων και συναφών ανταλλακτικών και εξαρτημάτων, εκτός καταστημάτων	
		45.40.30			Άλλο λιανικό εμπόριο μοτοσικλετών και μοτοποδηλάτων και συναφών ανταλλακτικών και εξαρτημάτων, εκτός καταστημάτων	
		45.40.4			Εμπορικοί αντιπρόσωποι που μεσολαβούν στην πώληση μοτοσικλετών και μοτοποδηλάτων και συναφών ανταλλακτικών και εξαρτημάτων	
			45.40.40		Εμπορικοί αντιπρόσωποι που μεσολαβούν στην πώληση μοτοσικλετών και μοτοποδηλάτων και συναφών ανταλλακτικών και εξαρτημάτων	
				45.40.40.01	Εμπορικοί αντιπρόσωποι που μεσολαβούν στην πώληση άλλων μερών και εξαρτημάτων μοτοσικλετών	
				45.40.40.02	Εμπορικοί αντιπρόσωποι που μεσολαβούν στην πώληση κινητήρων εσωτερικής καύσης που χρησιμοποιούνται στις μοτοσικλές	
				45.40.40.03	Εμπορικοί αντιπρόσωποι που μεσολαβούν στην πώληση μοτοσικλετών	



ΤΟΜΕΙΣ ΚΛΑΔΟΙ NACE	ΤΑΞΕΙΣ NACE	ΚΑΤΗΓΟΡΙΕΣ CPA	ΥΠΟ ΚΑΤΗΓΟΡΙΕΣ CPA	ΕΘΝΙΚΕΣ ΔΡΑΣΤΗΡΙΟΤΗΤΕΣ	ΠΕΡΙΓΡΑΦΗ ΔΡΑΣΤΗΡΙΟΤΗΤΑΣ	RIS;
		45.40.5			Υπηρεσίες συντήρησης και επισκευής μοτοσικλετών και μοτοποδήλατων	
			45.40.50		Υπηρεσίες συντήρησης και επισκευής μοτοσικλετών και μοτοποδήλατων	
				45.40.50.01	Υπηρεσίες επισκευής και συντήρησης μερών της μηχανής μοτοσικλετών και μοτοποδήλατων	
				45.40.50.02	Υπηρεσίες επισκευής και συντήρησης της καρότσας μοτοσικλετών και μοτοποδήλατων	
				45.40.50.03	Υπηρεσίες συντήρησης και επισκευής εξαρτημάτων μοτοσικλετών και μοτοποδήλατων	
				45.40.50.04	Υπηρεσίες τοποθέτησης καθρεπτών σε μοτοσικλότες	
				46.11.11.01	Εμπορικοί αντιπρόσωποι που μεσολαβούν στην πώληση άλλων ζώντων ζώων, που εκτρέφονται σε αγροκτήματα	
				46.11.11.02	Εμπορικοί αντιπρόσωποι που μεσολαβούν στην πώληση ζώντων αιγοπροβάτων	
				46.11.11.03	Εμπορικοί αντιπρόσωποι που μεσολαβούν στην πώληση ζώντων βοοειδών και βουβαλιών	
				46.11.11.04	Εμπορικοί αντιπρόσωποι που μεσολαβούν στην πώληση ζώντων καμήλων και καμηλιδών	
				46.11.11.05	Εμπορικοί αντιπρόσωποι που μεσολαβούν στην πώληση ζώντων πουλερικών	
				46.11.11.06	Εμπορικοί αντιπρόσωποι που μεσολαβούν στην πώληση ζώντων ωδικών πτηνών, διακοσμητικών ψαριών, σκύλων, γατών κλπ	
			46.11.12		Εμπορικοί αντιπρόσωποι που μεσολαβούν στην πώληση λουλουδιών και φυτών	
				46.11.12.01	Εμπορικοί αντιπρόσωποι που μεσολαβούν στην πώληση ζώντων δασικών φυτών- σπόρων δασικών φυτών, φυτωρίων δασικών δέντρων	
				46.11.12.02	Εμπορικοί αντιπρόσωποι που μεσολαβούν στην πώληση κομμένων ανθέων και μπουμπουκιών ανθέων καθώς και ανθοδεσμών, στεφανιών και παρόμοιων ειδών	
				46.11.12.03	Εμπορικοί αντιπρόσωποι που μεσολαβούν στην πώληση υλικών φύτευσης: ζώντων φυτών- κονδύλων, βολβών και ριζών- μοσχευμάτων και ξεμασκαλιδιών- μωκηλιών μανιταριών	
				46.11.19.01	Εμπορικοί αντιπρόσωποι που μεσολαβούν στην πώληση ακατέργαστων αγροτικών προϊόντων γενικά	
				46.11.19.02	Εμπορικοί αντιπρόσωποι που μεσολαβούν στην πώληση ακατέργαστων γουνοδερμάτων και διάφορων ακατέργαστων προβίων και δερμάτων	
				46.11.19.03	Εμπορικοί αντιπρόσωποι που μεσολαβούν στην πώληση άλλων δενδρώδων και θαμνώδων καλλιεργειών φρούτων και καρπών με κέλυφος και προϊόντων τους	
				46.11.19.04	Εμπορικοί αντιπρόσωποι που μεσολαβούν στην πώληση άλλων ζωικών προϊόντων που παράγονται σε αγροκτήματα	
				46.11.19.06	Εμπορικοί αντιπρόσωποι που μεσολαβούν στην πώληση βαμβακιού και προϊόντων του, εκκοκκισμένου ή μη	
				46.11.19.07	Εμπορικοί αντιπρόσωποι που μεσολαβούν στην πώληση δημητριακών (εκτός ρυζιού)	
				46.11.19.08	Εμπορικοί αντιπρόσωποι που μεσολαβούν στην πώληση ελαιοχών σπόρων	
				46.11.19.09	Εμπορικοί αντιπρόσωποι που μεσολαβούν στην πώληση ελαίων και άλλων καρπών, ελαιολήψιμων	
				46.11.19.10	Εμπορικοί αντιπρόσωποι που μεσολαβούν στην πώληση εσπεριδοειδών	
				46.11.19.11	Εμπορικοί αντιπρόσωποι που μεσολαβούν στην πώληση ζαχαροκάλαμων	
				46.11.19.13	Εμπορικοί αντιπρόσωποι που μεσολαβούν στην πώληση καρυκευτικών, αρωματικών, θεραπευτικών και φαρμακευτικών φυτών και προϊόντων τους	
				46.11.19.14	Εμπορικοί αντιπρόσωποι που μεσολαβούν στην πώληση λαχανικών και πεπονοειδών, ριζών και κονδύλων	
				46.11.19.15	Εμπορικοί αντιπρόσωποι που μεσολαβούν στην πώληση μηλοειδών και πυρηνόκαρπων	
				46.11.19.16	Εμπορικοί αντιπρόσωποι που μεσολαβούν στην πώληση οσπρίων	
				46.11.19.17	Εμπορικοί αντιπρόσωποι που μεσολαβούν στην πώληση πατατών	
				46.11.19.18	Εμπορικοί αντιπρόσωποι που μεσολαβούν στην πώληση προϊόντων άλλων μη πολυετών φυτών	
				46.11.19.19	Εμπορικοί αντιπρόσωποι που μεσολαβούν στην πώληση προϊόντων άλλων φυτών πολυετών καλλιεργειών	
				46.11.19.20	Εμπορικοί αντιπρόσωποι που μεσολαβούν στην πώληση προϊόντων αυτοφυών φυτών μη ξυλώδους μορφής	
				46.11.19.21	Εμπορικοί αντιπρόσωποι που μεσολαβούν στην πώληση προϊόντων ινωδών φυτών	
				46.11.19.22	Εμπορικοί αντιπρόσωποι που μεσολαβούν στην πώληση ρυζιού	
				46.11.19.23	Εμπορικοί αντιπρόσωποι που μεσολαβούν στην πώληση σιταριού	
				46.11.19.24	Εμπορικοί αντιπρόσωποι που μεσολαβούν στην πώληση σταφυλιών	
				46.11.19.25	Εμπορικοί αντιπρόσωποι που μεσολαβούν στην πώληση τροπικών και υποτροπικών φρούτων	
				46.11.19.26	Εμπορικοί αντιπρόσωποι που μεσολαβούν στην πώληση υφαντικών ινών	
				46.11.19.27	Εμπορικοί αντιπρόσωποι που μεσολαβούν στην πώληση φρούτων και λαχανικών	
				46.11.19.28	Εμπορικοί αντιπρόσωποι που μεσολαβούν στην πώληση φυτών και προϊόντων τους για αφεψήματα	
			46.12.12		Εμπορικοί αντιπρόσωποι που μεσολαβούν στην πώληση μεταλλευμάτων και μετάλλων σε πρωτογενείς μορφές	
				46.12.12.01	Εμπορικοί αντιπρόσωποι που μεσολαβούν στην πώληση μη σιδηρούχων μεταλλευμάτων σε πρωτογενείς τους μορφές (περιλαμβανομένων των σωλήνων και του σύρματος)	
				46.12.12.02	Εμπορικοί αντιπρόσωποι που μεσολαβούν στην πώληση παλαιών σιδηρών και μετάλλων	
				46.12.12.03	Εμπορικοί αντιπρόσωποι που μεσολαβούν στην πώληση σιδηρούχων μεταλλευμάτων σε πρωτογενείς τους μορφές (περιλαμβανομένων των σωλήνων και του σύρματος)	
				46.12.12.04	Εμπορικοί αντιπρόσωποι που μεσολαβούν στην πώληση χρυσού ή αργύρου	
			46.12.13		Εμπορικοί αντιπρόσωποι που μεσολαβούν στην πώληση χημικών προϊόντων, λιπασμάτων και αγροχημικών προϊόντων	
				46.12.13.01	Εμπορικοί αντιπρόσωποι που μεσολαβούν στην πώληση αιθέριων ελαίων	
				46.12.13.02	Εμπορικοί αντιπρόσωποι που μεσολαβούν στην πώληση αλατιού και καθαρού χλωριούχου νάτριου	
				46.12.13.03	Εμπορικοί αντιπρόσωποι που μεσολαβούν στην πώληση άλλων μη μεταλλικών ορυκτών προϊόντων π.δ.κ.α.	
				46.12.13.04	Εμπορικοί αντιπρόσωποι που μεσολαβούν στην πώληση άλλων προϊόντων από ελαστικό (καουτσούκ)	
				46.12.13.05	Εμπορικοί αντιπρόσωποι που μεσολαβούν στην πώληση άλλων χημικών προϊόντων π.δ.κ.α.	
				46.12.13.06	Εμπορικοί αντιπρόσωποι που μεσολαβούν στην πώληση ανόργανων βασικών χημικών ουσιών	
				46.12.13.07	Εμπορικοί αντιπρόσωποι που μεσολαβούν στην πώληση βιομηχανικών αερίων	
				46.12.13.08	Εμπορικοί αντιπρόσωποι που μεσολαβούν στην πώληση διαφόρων τύπων κόλλας	
				46.12.13.09	Εμπορικοί αντιπρόσωποι που μεσολαβούν στην πώληση εκρηκτικών	
				46.12.13.10	Εμπορικοί αντιπρόσωποι που μεσολαβούν στην πώληση λιπαντικών παρασκευασμάτων, προσθετικών, αντιψυκτικών παρασκευασμάτων	
				46.12.13.11	Εμπορικοί αντιπρόσωποι που μεσολαβούν στην πώληση λιπασμάτων και αζωτούχων ενώσεων	



Με τη συγχρηματοδότηση της Ευρωπαϊκής Ένωσης



ΠΡΟΓΡΑΜΜΑ ΔΙΚΑΙΗΣ ΑΝΑΠΤΥΞΙΑΚΗΣ ΜΕΤΑΒΑΣΗΣ 2021-2027

ΤΟΜΕΙΣ ΚΛΑΔΟΙ NACE	ΤΑΞΕΙΣ NACE	ΚΑΤΗΓΟΡΙΕΣ CPA	ΥΠΟ ΚΑΤΗΓΟΡΙΕΣ CPA	ΕΘΝΙΚΕΣ ΔΡΑΣΤΗΡΙΟΤΗΤΕΣ	ΠΕΡΙΓΡΑΦΗ ΔΡΑΣΤΗΡΙΟΤΗΤΑΣ	RIS;
				46.12.13.12	Εμπορικοί αντιπρόσωποι που μεσολαβούν στην πώληση μελανιών τυπογραφίας	
				46.12.13.13	Εμπορικοί αντιπρόσωποι που μεσολαβούν στην πώληση οργανικών βασικών χημικών ουσιών	
				46.12.13.14	Εμπορικοί αντιπρόσωποι που μεσολαβούν στην πώληση ορυκτών για τη χημική βιομηχανία και τη βιομηχανία λιπασμάτων	
				46.12.13.15	Εμπορικοί αντιπρόσωποι που μεσολαβούν στην πώληση παρασιτοκτόνων και άλλων αγροχημικών προϊόντων	
				46.12.13.16	Εμπορικοί αντιπρόσωποι που μεσολαβούν στην πώληση πλαστικών πλακιδίων, φύλλων, σωλήνων και ειδών καθορισμένης μορφής	
				46.12.13.17	Εμπορικοί αντιπρόσωποι που μεσολαβούν στην πώληση πλαστικών σε πρωτογενείς μορφές	
				46.12.13.18	Εμπορικοί αντιπρόσωποι που μεσολαβούν στην πώληση συνθετικού ελαστικού (συνθετικού καουτσούκ)	
				46.12.13.19	Εμπορικοί αντιπρόσωποι που μεσολαβούν στην πώληση συνθετικών ινών	
				46.12.13.20	Εμπορικοί αντιπρόσωποι που μεσολαβούν στην πώληση χρωστικών υλών	
				46.12.13.21	Εμπορικοί αντιπρόσωποι που μεσολαβούν στην πώληση υγρών αναπήλωσης ηλεκτρονικών τσιγάρων	
	46.13				Εμπορικοί αντιπρόσωποι που μεσολαβούν στην πώληση ξυλείας και οικοδομικών υλικών	
		46.13.1			Εμπορικοί αντιπρόσωποι που μεσολαβούν στην πώληση ξυλείας και οικοδομικών υλικών	
			46.13.11		Εμπορικοί αντιπρόσωποι που μεσολαβούν στην πώληση ξυλείας και προϊόντων ξυλείας	
				46.13.11.01	Εμπορικοί αντιπρόσωποι που μεσολαβούν στην πώληση ακατέργαστης ξυλείας	
				46.13.11.02	Εμπορικοί αντιπρόσωποι που μεσολαβούν στην πώληση άλλων ξυλουργικών προϊόντων οικοδομικής (περιλαμβανομένων των κουφωμάτων)	
				46.13.11.03	Εμπορικοί αντιπρόσωποι που μεσολαβούν στην πώληση αντικολητών (κόντρα-πλακέ) και άλλων πλακιδίων με βάση το ξύλο	
				46.13.11.04	Εμπορικοί αντιπρόσωποι που μεσολαβούν στην πώληση ξυλείας και προϊόντων της	
				46.13.11.05	Εμπορικοί αντιπρόσωποι που μεσολαβούν στην πώληση ξύλινων εμπορευματοκιβωτίων	
				46.13.11.06	Εμπορικοί αντιπρόσωποι που μεσολαβούν στην πώληση προκατασκευασμένων ξύλινων κτιρίων	
				46.13.11.07	Εμπορικοί αντιπρόσωποι που μεσολαβούν στην πώληση συναρμολογούμενων δαπέδων παρκέ	
			46.13.12		Εμπορικοί αντιπρόσωποι που μεσολαβούν στην πώληση οικοδομικών υλικών	
				46.13.12.01	Εμπορικοί αντιπρόσωποι που μεσολαβούν στην πώληση άλλων μεταλλικών νεπεζίτων, δεξαμενών και δοχείων	
				46.13.12.02	Εμπορικοί αντιπρόσωποι που μεσολαβούν στην πώληση άλλων μεταλλικών σκελετών και μερών μεταλλικών σκελετών	
				46.13.12.03	Εμπορικοί αντιπρόσωποι που μεσολαβούν στην πώληση άλλων προϊόντων από σκυρόδεμα, γύψο και τσιμέντο	
				46.13.12.04	Εμπορικοί αντιπρόσωποι που μεσολαβούν στην πώληση αμμοχάλικου και άμμου· αργίλου και καολίνη	
				46.13.12.05	Εμπορικοί αντιπρόσωποι που μεσολαβούν στην πώληση ασβέστη και γύψου	
				46.13.12.06	Εμπορικοί αντιπρόσωποι που μεσολαβούν στην πώληση διακοσμητικών και οικοδομικών λίθων, ασβεστόλιθου, γύψου, κιμωλίας και σχιστόλιθου	
				46.13.12.07	Εμπορικοί αντιπρόσωποι που μεσολαβούν στην πώληση δομικών προϊόντων από γύψο	
				46.13.12.08	Εμπορικοί αντιπρόσωποι που μεσολαβούν στην πώληση δομικών προϊόντων από τσιμέντο, σκυρόδεμα ή τεχνητό λίθο	
				46.13.12.09	Εμπορικοί αντιπρόσωποι που μεσολαβούν στην πώληση επίπεδου γυαλιού	
				46.13.12.10	Εμπορικοί αντιπρόσωποι που μεσολαβούν στην πώληση έτοιμου σκυροδέματος	
				46.13.12.11	Εμπορικοί αντιπρόσωποι που μεσολαβούν στην πώληση κεραμικών ειδών υγιεινής	
				46.13.12.12	Εμπορικοί αντιπρόσωποι που μεσολαβούν στην πώληση κεραμικών πλακιδίων και πλακών	
				46.13.12.13	Εμπορικοί αντιπρόσωποι που μεσολαβούν στην πώληση κονιαμάτων	
				46.13.12.14	Εμπορικοί αντιπρόσωποι που μεσολαβούν στην πώληση μεταλλικών πορτών και παράθυρων και των πλαισίων τους	
				46.13.12.15	Εμπορικοί αντιπρόσωποι που μεσολαβούν στην πώληση πλαστικών οικοδομικών υλικών	
				46.13.12.16	Εμπορικοί αντιπρόσωποι που μεσολαβούν στην πώληση πορτών, παράθυρων, πλαισίων και κατωφλιών τους, παραθυρόφυλλων, ρολών και παρόμοιων ειδών και μερών τους από πλαστικές ύλες	
				46.13.12.17	Εμπορικοί αντιπρόσωποι που μεσολαβούν στην πώληση πυριμάχων προϊόντων	
				46.13.12.18	Εμπορικοί αντιπρόσωποι που μεσολαβούν στην πώληση σιδηρικών οικοδομών	
				46.13.12.19	Εμπορικοί αντιπρόσωποι που μεσολαβούν στην πώληση σωματιών και λεβήτων κεντρικής θέρμανσης	
				46.13.12.20	Εμπορικοί αντιπρόσωποι που μεσολαβούν στην πώληση τούβλων, πλακιδίων και λοιπών δομικών προϊόντων από οπτή γη	
				46.13.12.21	Εμπορικοί αντιπρόσωποι που μεσολαβούν στην πώληση τσιμέντου	
				46.13.12.22	Εμπορικοί αντιπρόσωποι που μεσολαβούν στην πώληση χρωμάτων, βερνικιών και παρόμοιων επιχρισμάτων και μασιχών	
			46.14.11		Εμπορικοί αντιπρόσωποι που μεσολαβούν στην πώληση ηλεκτρονικών υπολογιστών, λογισμικού, ηλεκτρονικού και τηλεπικοινωνιακού εξοπλισμού και άλλου εξοπλισμού γραφείων	
				46.14.11.01	Εμπορικοί αντιπρόσωποι που μεσολαβούν στην πώληση άλλου ηλεκτρονικού εξοπλισμού	
				46.14.11.02	Εμπορικοί αντιπρόσωποι που μεσολαβούν στην πώληση έμφορτων ηλεκτρονικών πλακετών	
				46.14.11.03	Εμπορικοί αντιπρόσωποι που μεσολαβούν στην πώληση εξοπλισμού επικοινωνίας	
				46.14.11.04	Εμπορικοί αντιπρόσωποι που μεσολαβούν στην πώληση ηλεκτρονικών ειδών ευρείας κατανάλωσης	
				46.14.11.05	Εμπορικοί αντιπρόσωποι που μεσολαβούν στην πώληση ηλεκτρονικών εξαρτημάτων	
				46.14.11.06	Εμπορικοί αντιπρόσωποι που μεσολαβούν στην πώληση ηλεκτρονικών υπολογιστών και περιφερειακού εξοπλισμού	
				46.14.11.07	Εμπορικοί αντιπρόσωποι που μεσολαβούν στην πώληση μηχανών και εξοπλισμού γραφείου (εκτός ηλεκτρονικών υπολογιστών και περιφερειακού εξοπλισμού)	
			46.14.12		Εμπορικοί αντιπρόσωποι που μεσολαβούν στην πώληση πλοίων και αεροσκαφών και άλλου εξοπλισμού μεταφοράς π.δ.κ.α.	
				46.14.12.01	Εμπορικοί αντιπρόσωποι που μεσολαβούν στην πώληση αεροσκαφών και διαστημόπλοιων και συναφών μηχανημάτων και μερών τους	
				46.14.12.02	Εμπορικοί αντιπρόσωποι που μεσολαβούν στην πώληση πλοίων και πλωτών κατασκευών και μερών τους	
				46.14.12.03	Εμπορικοί αντιπρόσωποι που μεσολαβούν στην πώληση σιδηροδρομικών αμαξιών και τροχαίου υλικού	
				46.14.12.04	Εμπορικοί αντιπρόσωποι που μεσολαβούν στην πώληση σκαφών αναψυχής και αθλητισμού και μερών τους	



ΤΟΜΕΙΣ ΚΛΑΔΟΙ NACE	ΤΑΞΕΙΣ NACE	ΚΑΤΗΓΟΡΙΕΣ CPA	ΥΠΟ ΚΑΤΗΓΟΡΙΕΣ CPA	ΕΘΝΙΚΕΣ ΔΡΑΣΤΗΡΙΟΤΗΤΕΣ	ΠΕΡΙΓΡΑΦΗ ΔΡΑΣΤΗΡΙΟΤΗΤΑΣ	RIS;
				46.14.12.05	Εμπορικοί αντιπρόσωποι που μεσολαβούν στην πώληση στρατιωτικών οχημάτων μάχης	
				46.14.13.01	Εμπορικοί αντιπρόσωποι που μεσολαβούν στην πώληση άλλου ηλεκτρικού εξοπλισμού	
				46.14.13.02	Εμπορικοί αντιπρόσωποι που μεσολαβούν στην πώληση άλλων αντλίων και συμπιεστών	
				46.14.13.03	Εμπορικοί αντιπρόσωποι που μεσολαβούν στην πώληση άλλων ειδών υααλιού, περιλαμβανομένου του υααλιού για τεχνικές χρήσεις	
				46.14.13.04	Εμπορικοί αντιπρόσωποι που μεσολαβούν στην πώληση άλλων εργαλειομηχανών	
				46.14.13.05	Εμπορικοί αντιπρόσωποι που μεσολαβούν στην πώληση άλλων ηλεκτρονικών και ηλεκτρικών συρμάτων και καλωδίων	
				46.14.13.06	Εμπορικοί αντιπρόσωποι που μεσολαβούν στην πώληση άλλων κεραμικών προϊόντων για τεχνικές χρήσεις, περιλαμβανομένων των μονωτικών	
				46.14.13.07	Εμπορικοί αντιπρόσωποι που μεσολαβούν στην πώληση άλλων μηχανημάτων γενικής χρήσης π.δ.κ.α.	
				46.14.13.08	Εμπορικοί αντιπρόσωποι που μεσολαβούν στην πώληση άλλων μηχανημάτων ειδικής χρήσης π.δ.κ.α.	
				46.14.13.09	Εμπορικοί αντιπρόσωποι που μεσολαβούν στην πώληση άλλων πλαστικών προϊόντων	
				46.14.13.10	Εμπορικοί αντιπρόσωποι που μεσολαβούν στην πώληση γεωργικών ελκυστήρων	
				46.14.13.11	Εμπορικοί αντιπρόσωποι που μεσολαβούν στην πώληση γεωργικών και δασοκομικών μηχανημάτων	
				46.14.13.12	Εμπορικοί αντιπρόσωποι που μεσολαβούν στην πώληση ελαφρών μεταλλικών ειδών συσκευασίας	
				46.14.13.13	Εμπορικοί αντιπρόσωποι που μεσολαβούν στην πώληση εξαρτημάτων καλωδίωσης	
				46.14.13.14	Εμπορικοί αντιπρόσωποι που μεσολαβούν στην πώληση εξοπλισμού ανύψωσης και διακίνησης φορτίων	
				46.14.13.15	Εμπορικοί αντιπρόσωποι που μεσολαβούν στην πώληση ηλεκτρικών συσσωρευτών	
				46.14.13.16	Εμπορικοί αντιπρόσωποι που μεσολαβούν στην πώληση ηλεκτροκίνητων εργαλείων χειρός	
				46.14.13.18	Εμπορικοί αντιπρόσωποι που μεσολαβούν στην πώληση ηλεκτρολογικού φωτιστικού εξοπλισμού	
				46.14.13.19	Εμπορικοί αντιπρόσωποι που μεσολαβούν στην πώληση ιατρικών και οδοντιατρικών οργάνων και προμηθειών	
				46.14.13.20	Εμπορικοί αντιπρόσωποι που μεσολαβούν στην πώληση ινών υααλιού	
				46.14.13.21	Εμπορικοί αντιπρόσωποι που μεσολαβούν στην πώληση κεραμικών ειδών	
				46.14.13.22	Εμπορικοί αντιπρόσωποι που μεσολαβούν στην πώληση κινητήρων και στροβίλων, με εξαίρεση τους κινητήρες αεροσκαφών, σχημάτων και δικύκλων	
				46.14.13.23	Εμπορικοί αντιπρόσωποι που μεσολαβούν στην πώληση λειαντικών προϊόντων	
				46.14.13.24	Εμπορικοί αντιπρόσωποι που μεσολαβούν στην πώληση μέσων προεκτύπωσης και προεγγραφής	
				46.14.13.25	Εμπορικοί αντιπρόσωποι που μεσολαβούν στην πώληση μηχανημάτων για τα ορυχεία, τα λατομεία και τις δομικές κατασκευές	
				46.14.13.26	Εμπορικοί αντιπρόσωποι που μεσολαβούν στην πώληση μηχανημάτων για τη μεταλλουργία	
				46.14.13.27	Εμπορικοί αντιπρόσωποι που μεσολαβούν στην πώληση μηχανημάτων για την παραγωγή κλωστοϋφαντουργικών προϊόντων, ενδυμάτων ή δερμάτινων ειδών	
				46.14.13.28	Εμπορικοί αντιπρόσωποι που μεσολαβούν στην πώληση μηχανημάτων για την παραγωγή χαρτιού και χαρτονιού	
				46.14.13.29	Εμπορικοί αντιπρόσωποι που μεσολαβούν στην πώληση μηχανημάτων για την υποδηματοποιία και εξαρτημάτων τους	
				46.14.13.31	Εμπορικοί αντιπρόσωποι που μεσολαβούν στην πώληση μηχανημάτων μορφοποίησης μετάλλου	
				46.14.13.33	Εμπορικοί αντιπρόσωποι που μεσολαβούν στην πώληση οργάνων και συσκευών μέτρησης, δοκιμών και πλοήγησης	
				46.14.13.34	Εμπορικοί αντιπρόσωποι που μεσολαβούν στην πώληση πλαστικών ειδών συσκευασίας	
				46.14.13.35	Εμπορικοί αντιπρόσωποι που μεσολαβούν στην πώληση συσκευών διανομής και ελέγχου ηλεκτρικού ρεύματος	
				46.14.13.36	Εμπορικοί αντιπρόσωποι που μεσολαβούν στην πώληση τριβέων, οδοντωτών μηχανισμών μετάδοσης κίνησης, συνδετήρων και προϊόντων κοχλιομηχανών	
				46.14.13.37	Εμπορικοί αντιπρόσωποι που μεσολαβούν στην πώληση υδραυλικού εξοπλισμού	
				46.14.13.38	Εμπορικοί αντιπρόσωποι που μεσολαβούν στην πώληση φούρνων, κλιβάνων και καυστήρων	
				46.14.13.39	Εμπορικοί αντιπρόσωποι που μεσολαβούν στην πώληση χαλύβδινων βαρελιών και παρόμοιων δοχείων	
				46.14.13.40	Εμπορικοί αντιπρόσωποι που μεσολαβούν στην πώληση ψυκτικού και κλιματιστικού εξοπλισμού μη οικιακής χρήσης	
				46.14.13.41	Εμπορικοί αντιπρόσωποι που μεσολαβούν στην πώληση τρισδιάστατων εκτυπωτών (3d printers)	
	46.15				Εμπορικοί αντιπρόσωποι που μεσολαβούν στην πώληση επίπλων, ειδών οικιακής χρήσης, σιδηρικών και ειδών κικαλερίας	
		46.15.1			Εμπορικοί αντιπρόσωποι που μεσολαβούν στην πώληση επίπλων, ειδών οικιακής χρήσης, σιδηρικών και ειδών κικαλερίας	
			46.15.11		Εμπορικοί αντιπρόσωποι που μεσολαβούν στην πώληση επίπλων	
				46.15.11.01	Εμπορικοί αντιπρόσωποι που μεσολαβούν στην πώληση άλλων επίπλων	
				46.15.11.02	Εμπορικοί αντιπρόσωποι που μεσολαβούν στην πώληση επίπλων για γραφεία και καταστήματα	
				46.15.11.03	Εμπορικοί αντιπρόσωποι που μεσολαβούν στην πώληση επίπλων κουζίνας	
				46.15.11.04	Εμπορικοί αντιπρόσωποι που μεσολαβούν στην πώληση στρωμάτων	
			46.15.12		Εμπορικοί αντιπρόσωποι που μεσολαβούν στην πώληση εξοπλισμού ραδιοφωνίας, τηλεόρασης και βίντεο	
			46.15.13		Εμπορικοί αντιπρόσωποι που μεσολαβούν στην πώληση σιδηρικών και εργαλείων χειρός	
				46.15.13.01	Εμπορικοί αντιπρόσωποι που μεσολαβούν στην πώληση άλλων εργαλείων χειρός	
				46.15.13.02	Εμπορικοί αντιπρόσωποι που μεσολαβούν στην πώληση κλειδαριών και μεντεσέδων	
			46.15.19		Εμπορικοί αντιπρόσωποι που μεσολαβούν στην πώληση μαχαίροπύρουνων και ειδών οικιακής χρήσης π.δ.κ.α.	
				46.15.19.01	Εμπορικοί αντιπρόσωποι που μεσολαβούν στην πώληση άλλων ειδών από κοινά μέταλλα	
				46.15.19.02	Εμπορικοί αντιπρόσωποι που μεσολαβούν στην πώληση άλλων μεταλλικών προϊόντων π.δ.κ.α.	
				46.15.19.03	Εμπορικοί αντιπρόσωποι που μεσολαβούν στην πώληση άλλων πλαστικών προϊόντων οικιακής χρήσης	
				46.15.19.04	Εμπορικοί αντιπρόσωποι που μεσολαβούν στην πώληση άλλων προϊόντων από ξύλο- ειδών από φελλό και ειδών καθαθοποιίας και σπαστροπλεκτικής	
				46.15.19.05	Εμπορικοί αντιπρόσωποι που μεσολαβούν στην πώληση υααλινων ειδών οικιακής χρήσης (καθρεπτών, φιαλών, ποτηριών κλπ)	



ΤΟΜΕΙΣ ΚΛΑΔΟΙ NACE	ΤΑΞΕΙΣ NACE	ΚΑΤΗΓΟΡΙΕΣ CPA	ΥΠΟ ΚΑΤΗΓΟΡΙΕΣ CPA	ΕΘΝΙΚΕΣ ΔΡΑΣΤΗΡΙΟΤΗΤΕΣ	ΠΕΡΙΓΡΑΦΗ ΔΡΑΣΤΗΡΙΟΤΗΤΑΣ	RIS;
				46.15.19.06	Εμπορικοί αντιπρόσωποι που μεσολαβούν στην πώληση ειδών από σύρμα, αλυσίδων και ελατηρίων	
				46.15.19.07	Εμπορικοί αντιπρόσωποι που μεσολαβούν στην πώληση κεραμικών ειδών οικιακής χρήσης και διακοσμητικών ειδών	
				46.15.19.08	Εμπορικοί αντιπρόσωποι που μεσολαβούν στην πώληση ηλεκτρικών οικιακών συσκευών	
				46.15.19.09	Εμπορικοί αντιπρόσωποι που μεσολαβούν στην πώληση ηλεκτρολογικού φωτιστικού εξοπλισμού οικιακής χρήσης	
				46.15.19.10	Εμπορικοί αντιπρόσωποι που μεσολαβούν στην πώληση μαχαιροπύρουων και κοπτικών	
				46.15.19.11	Εμπορικοί αντιπρόσωποι που μεσολαβούν στην πώληση μεταλλικών οικιακών σκευών και παρόμοιων αντικειμένων οικιακής χρήσεως	
				46.15.19.12	Εμπορικοί αντιπρόσωποι που μεσολαβούν στην πώληση μη ηλεκτρικών οικιακών συσκευών	
	46.16				Εμπορικοί αντιπρόσωποι που μεσολαβούν στην πώληση κλωστοϋφαντουργικών προϊόντων, ενδυμάτων, γουναρικών, υποδημάτων και δερμάτινων προϊόντων	
		46.16.1			Εμπορικοί αντιπρόσωποι που μεσολαβούν στην πώληση κλωστοϋφαντουργικών προϊόντων, ειδών ιματισμού, γυνών, υποδημάτων και δερμάτινων ειδών	
			46.16.11		Εμπορικοί αντιπρόσωποι που μεσολαβούν στην πώληση κλωστοϋφαντουργικών προϊόντων	
				46.16.11.01	Εμπορικοί αντιπρόσωποι που μεσολαβούν στην πώληση άλλων έτοιμων κλωστοϋφαντουργικών ειδών, εκτός από ενδύματα	
				46.16.11.02	Εμπορικοί αντιπρόσωποι που μεσολαβούν στην πώληση άλλων τεχνικών και βιομηχανικών κλωστοϋφαντουργικών ειδών	
				46.16.11.03	Εμπορικοί αντιπρόσωποι που μεσολαβούν στην πώληση άλλων υφαντουργικών προϊόντων π.δ.κ.α.	
				46.16.11.04	Εμπορικοί αντιπρόσωποι που μεσολαβούν στην πώληση κουρτινών	
				46.16.11.05	Εμπορικοί αντιπρόσωποι που μεσολαβούν στην πώληση μη υφασμένων ειδών και προϊόντων από μη υφασμένα είδη, εκτός από τα ενδύματα	
				46.16.11.06	Εμπορικοί αντιπρόσωποι που μεσολαβούν στην πώληση σχοινιών, σπάγγων και δικτύων	
				46.16.11.07	Εμπορικοί αντιπρόσωποι που μεσολαβούν στην πώληση υφαντικών νημάτων	
				46.16.11.08	Εμπορικοί αντιπρόσωποι που μεσολαβούν στην πώληση υφασμάτων	
				46.16.11.09	Εμπορικοί αντιπρόσωποι που μεσολαβούν στην πώληση χαλιών και κλιμιών	
			46.16.12		Εμπορικοί αντιπρόσωποι που μεσολαβούν στην πώληση ειδών ιματισμού, γυνών και υποδημάτων	
				46.16.12.01	Εμπορικοί αντιπρόσωποι που μεσολαβούν στην πώληση αθλητικών ρούχων	
				46.16.12.02	Εμπορικοί αντιπρόσωποι που μεσολαβούν στην πώληση άλλων ενδυμάτων και εξαρτημάτων ένδυσης	
				46.16.12.03	Εμπορικοί αντιπρόσωποι που μεσολαβούν στην πώληση άλλων εξωτερικών ενδυμάτων για άνδρες και αγόρια	
				46.16.12.04	Εμπορικοί αντιπρόσωποι που μεσολαβούν στην πώληση άλλων εξωτερικών ενδυμάτων για γυναίκες και κορίτσια	
				46.16.12.05	Εμπορικοί αντιπρόσωποι που μεσολαβούν στην πώληση βρεφικών ενδυμάτων	
				46.16.12.06	Εμπορικοί αντιπρόσωποι που μεσολαβούν στην πώληση γυνίνων ειδών ένδυσης και εξαρτημάτων ένδυσης	
				46.16.12.07	Εμπορικοί αντιπρόσωποι που μεσολαβούν στην πώληση δερμάτινων ενδυμάτων	
				46.16.12.08	Εμπορικοί αντιπρόσωποι που μεσολαβούν στην πώληση ειδών καλτσοποιίας απλής πλέξης και πλέξης κροσέ	
				46.16.12.09	Εμπορικοί αντιπρόσωποι που μεσολαβούν στην πώληση ενδυμάτων εργασίας	
				46.16.12.10	Εμπορικοί αντιπρόσωποι που μεσολαβούν στην πώληση εσωρούχων	
				46.16.12.11	Εμπορικοί αντιπρόσωποι που μεσολαβούν στην πώληση πουκάμισων πουλόβερ, ζακετών, γλέκων και μπλουζών	
				46.16.12.12	Εμπορικοί αντιπρόσωποι που μεσολαβούν στην πώληση υποδημάτων	
			46.16.13		Εμπορικοί αντιπρόσωποι που μεσολαβούν στην πώληση δερμάτινων ειδών και ειδών ταξιδιού	
				46.16.13.01	Εμπορικοί αντιπρόσωποι που μεσολαβούν στην πώληση άλλων δερμάτινων και γυνίνων ειδών	
				46.16.13.02	Εμπορικοί αντιπρόσωποι που μεσολαβούν στην πώληση γουνοδερμάτων	
				46.16.13.03	Εμπορικοί αντιπρόσωποι που μεσολαβούν στην πώληση ειδών ταξιδιού (αποσκευών), τσαντών και παρόμοιων ειδών	
				46.17.11.01	Εμπορικοί αντιπρόσωποι που μεσολαβούν στην πώληση αβγών με το κέλυφος, που διαθέτονται νωπά	
				46.17.11.02	Εμπορικοί αντιπρόσωποι που μεσολαβούν στην πώληση άλλων ειδών διατροφής π.δ.κ.α.	
				46.17.11.03	Εμπορικοί αντιπρόσωποι που μεσολαβούν στην πώληση αμύλων και προϊόντων αμύλου	
				46.17.11.04	Εμπορικοί αντιπρόσωποι που μεσολαβούν στην πώληση αρτυμάτων και καρυκευμάτων	
				46.17.11.05	Εμπορικοί αντιπρόσωποι που μεσολαβούν στην πώληση γαλακτοκομικών και τυροκομικών προϊόντων	
				46.17.11.06	Εμπορικοί αντιπρόσωποι που μεσολαβούν στην πώληση ειδών αρτοποιίας και νωπών ειδών ζαχαροπλαστικής	
				46.17.11.07	Εμπορικοί αντιπρόσωποι που μεσολαβούν στην πώληση ειδών υγιεινής διατροφής	
				46.17.11.08	Εμπορικοί αντιπρόσωποι που μεσολαβούν στην πώληση ελαίων και λιπών	
				46.17.11.09	Εμπορικοί αντιπρόσωποι που μεσολαβούν στην πώληση έτοιμων γεμάτων και φαγητών	
				46.17.11.10	Εμπορικοί αντιπρόσωποι που μεσολαβούν στην πώληση ζάχαρης	
				46.17.11.11	Εμπορικοί αντιπρόσωποι που μεσολαβούν στην πώληση κακάου, σοκολάτας και ζαχαρωτών	
				46.17.11.12	Εμπορικοί αντιπρόσωποι που μεσολαβούν στην πώληση κρέατος εκτός πουλερικών	
				46.17.11.13	Εμπορικοί αντιπρόσωποι που μεσολαβούν στην πώληση κρέατος πουλερικών	
				46.17.11.14	Εμπορικοί αντιπρόσωποι που μεσολαβούν στην πώληση μακαρονιών, λαζανιών, κουσκούς και παρόμοιων αλευρωδών προϊόντων	
				46.17.11.15	Εμπορικοί αντιπρόσωποι που μεσολαβούν στην πώληση μαργαρίνης και παρόμοιων βρώσιμων λιπών	
				46.17.11.16	Εμπορικοί αντιπρόσωποι που μεσολαβούν στην πώληση ομογενοποιημένων παρασκευασμάτων διατροφής και διαιτητικών τροφών	
				46.17.11.17	Εμπορικοί αντιπρόσωποι που μεσολαβούν στην πώληση παγωτών	
				46.17.11.18	Εμπορικοί αντιπρόσωποι που μεσολαβούν στην πώληση παξιμαδιών και μπισκότων- διατηρούμενων ειδών ζαχαροπλαστικής	
				46.17.11.19	Εμπορικοί αντιπρόσωποι που μεσολαβούν στην πώληση παρασκευασμένων ζωοτροφών για ζώα που εκτρέφονται σε αγροκτήματα	
				46.17.11.20	Εμπορικοί αντιπρόσωποι που μεσολαβούν στην πώληση παρασκευασμένων ζωοτροφών για ζώα συντροφιάς	
				46.17.11.21	Εμπορικοί αντιπρόσωποι που μεσολαβούν στην πώληση παρασκευασμένων και διατηρημένων λαχανικών, πατατών, φρούτων και ξηρών καρπών	
				46.17.11.22	Εμπορικοί αντιπρόσωποι που μεσολαβούν στην πώληση προϊόντων αλευρόμυλων	





ΤΟΜΕΙΣ ΚΛΑΔΟΙ NACE	ΤΑΞΕΙΣ NACE	ΚΑΤΗΓΟΡΙΕΣ CPA	ΥΠΟ ΚΑΤΗΓΟΡΙΕΣ CPA	ΕΘΝΙΚΕΣ ΔΡΑΣΤΗΡΙΟΤΗΤΕΣ	ΠΕΡΙΓΡΑΦΗ ΔΡΑΣΤΗΡΙΟΤΗΤΑΣ	RIS;
				46.17.11.23	Εμπορικοί αντιπρόσωποι που μεσολαβούν στην πώληση προϊόντων κρέατος και κρέατος πουλερικών	
				46.17.11.24	Εμπορικοί αντιπρόσωποι που μεσολαβούν στην πώληση τσαγιού και καφέ	
				46.17.11.25	Εμπορικοί αντιπρόσωποι που μεσολαβούν στην πώληση τυποποιημένων ειδών διατροφής	
				46.17.11.26	Εμπορικοί αντιπρόσωποι που μεσολαβούν στην πώληση χυμών φρούτων και λαχανικών	
			46.17.12		Εμπορικοί αντιπρόσωποι που μεσολαβούν στην πώληση ποτών	
				46.17.12.01	Εμπορικοί αντιπρόσωποι που μεσολαβούν στην πώληση άλλων μη αποσταγμένων ποτών που υφίστανται ζύμωση	
				46.17.12.02	Εμπορικοί αντιπρόσωποι που μεσολαβούν στην πώληση αναψυκτικών- μεταλλικού νερού και άλλων εμφιαλωμένων νερών	
				46.17.12.03	Εμπορικοί αντιπρόσωποι που μεσολαβούν στην πώληση αποσταγμένων αλκοολούχων ποτών	
				46.17.12.04	Εμπορικοί αντιπρόσωποι που μεσολαβούν στην πώληση βήνης	
				46.17.12.05	Εμπορικοί αντιπρόσωποι που μεσολαβούν στην πώληση ζύθου	
				46.17.12.06	Εμπορικοί αντιπρόσωποι που μεσολαβούν στην πώληση ημίλιτη και κρασιών από άλλα φρούτα	
				46.17.12.07	Εμπορικοί αντιπρόσωποι που μεσολαβούν στην πώληση οίνου από σταφύλια	
46.18					Εμπορικοί αντιπρόσωποι ειδικευμένοι στην πώληση άλλων συγκεκριμένων προϊόντων	
		46.18.1			Εμπορικοί αντιπρόσωποι που μεσολαβούν στην πώληση άλλων συγκεκριμένων προϊόντων	
			46.18.11		Εμπορικοί αντιπρόσωποι που μεσολαβούν στην πώληση φαρμακευτικών και ιατρικών ειδών, αρωμάτων και ειδών καλλωπισμού και υλικών καθαρισμού	
				46.18.11.01	Εμπορικοί αντιπρόσωποι που μεσολαβούν στην πώληση ακτινολογικών και ηλεκτρονικών μηχανημάτων και λοιπού εξοπλισμού ιατρικής και θεραπευτικής χρήσης	
				46.18.11.02	Εμπορικοί αντιπρόσωποι που μεσολαβούν στην πώληση αρωμάτων και παρασκευασμάτων καλλωπισμού	
				46.18.11.03	Εμπορικοί αντιπρόσωποι που μεσολαβούν στην πώληση βασικών φαρμακευτικών προϊόντων	
				46.18.11.04	Εμπορικοί αντιπρόσωποι που μεσολαβούν στην πώληση εργαστηριακών ειδών, ιατροφαρμακευτικών ειδών υγιεινής ή φαρμακευτικών ειδών	
				46.18.11.05	Εμπορικοί αντιπρόσωποι που μεσολαβούν στην πώληση ιατρικών αναλώσιμων υλικών	
				46.18.11.06	Εμπορικοί αντιπρόσωποι που μεσολαβούν στην πώληση ιατρικών και οδοντιατρικών οργάνων, μηχανημάτων και εργαλείων	
				46.18.11.07	Εμπορικοί αντιπρόσωποι που μεσολαβούν στην πώληση σαπουνιών και απορρυπαντικών, προϊόντων καθαρισμού και στίλβωτικών	
				46.18.11.08	Εμπορικοί αντιπρόσωποι που μεσολαβούν στην πώληση φαρμακευτικών σκευασμάτων	
			46.18.12		Εμπορικοί αντιπρόσωποι που μεσολαβούν στην πώληση παιχνιδιών κάθε είδους, ειδών αθλητισμού, ποδηλάτων, βιβλίων, εφημερίδων, περιοδικών και χαρτικών ειδών, μουσικών οργάνων, ρολογιών χεριού και τούχου, φωτογραφικού και οπτικού εξοπλισμού	
				46.18.12.01	Εμπορικοί αντιπρόσωποι που μεσολαβούν στην πώληση αθλητικών ειδών	
				46.18.12.02	Εμπορικοί αντιπρόσωποι που μεσολαβούν στην πώληση άλλου έντυπου υλικού	
				46.18.12.03	Εμπορικοί αντιπρόσωποι που μεσολαβούν στην πώληση άλλων ειδών από χαρτί και χαρτόνι	
				46.18.12.04	Εμπορικοί αντιπρόσωποι που μεσολαβούν στην πώληση βιβλίων	
				46.18.12.05	Εμπορικοί αντιπρόσωποι που μεσολαβούν στην πώληση ειδών οικιακής χρήσης, ειδών υγιεινής και ειδών τουαλέτας από χαρτί	
				46.18.12.06	Εμπορικοί αντιπρόσωποι που μεσολαβούν στην πώληση ειδών χαρτοπωλείου	
				46.18.12.07	Εμπορικοί αντιπρόσωποι που μεσολαβούν στην πώληση εφημερίδων και περιοδικών	
				46.18.12.08	Εμπορικοί αντιπρόσωποι που μεσολαβούν στην πώληση μαγνητικών και οπτικών μέσων εγγραφής δεδομένων, ήχου και εικόνας	
				46.18.12.09	Εμπορικοί αντιπρόσωποι που μεσολαβούν στην πώληση μουσικών οργάνων	
				46.18.12.10	Εμπορικοί αντιπρόσωποι που μεσολαβούν στην πώληση οπτικών οργάνων και φωτογραφικού εξοπλισμού	
				46.18.12.11	Εμπορικοί αντιπρόσωποι που μεσολαβούν στην πώληση παιχνιδιών κάθε είδους	
				46.18.12.12	Εμπορικοί αντιπρόσωποι που μεσολαβούν στην πώληση ποδηλάτων και αμαξιδίων	
				46.18.12.13	Εμπορικοί αντιπρόσωποι που μεσολαβούν στην πώληση ρολογιών	
				46.18.12.14	Εμπορικοί αντιπρόσωποι που μεσολαβούν στην πώληση χαρτιού και χαρτονιού και εμπορευματοκιβώτιων από χαρτί και χαρτόνι	
				46.18.12.15	Εμπορικοί αντιπρόσωποι που μεσολαβούν στην πώληση χαρτοπολτού, χαρτιού και χαρτονιού	
				46.18.12.16	Εμπορικοί αντιπρόσωποι που μεσολαβούν στην πώληση πλαστικών σφαιρών και χρωμοσφαιρών για αθλοπαιδείες	
			46.18.19		Εμπορικοί αντιπρόσωποι που μεσολαβούν στην πώληση άλλων συγκεκριμένων προϊόντων π.δ.κ.α.	
				46.18.19.01	Εμπορικοί αντιπρόσωποι που μεσολαβούν στην πώληση άλλων οργάνων και συσκευών	
				46.18.19.02	Εμπορικοί αντιπρόσωποι που μεσολαβούν στην πώληση αναλώσιμων ειδών ηλεκτρονικών υπολογιστών	
				46.18.19.03	Εμπορικοί αντιπρόσωποι που μεσολαβούν στην πώληση απορριμμάτων και υπολειμμάτων	
				46.18.19.04	Εμπορικοί αντιπρόσωποι που μεσολαβούν στην πώληση διάφορων άλλων ειδών π.δ.κ.α.	
				46.18.19.05	Εμπορικοί αντιπρόσωποι που μεσολαβούν στην πώληση διάφορων καλλιτεχνικών και διακοσμητικών ειδών και ειδών πολυτελείας	
				46.18.19.06	Εμπορικοί αντιπρόσωποι που μεσολαβούν στην πώληση κοσμημάτων απομίμησης και συναφών ειδών	
				46.18.19.07	Εμπορικοί αντιπρόσωποι που μεσολαβούν στην πώληση νομισμάτων, κοσμημάτων, πολύτιμων λίθων και συναφών ειδών	
				46.18.19.08	Εμπορικοί αντιπρόσωποι που μεσολαβούν στην πώληση σκουπών και βουρτσών	
				46.18.19.09	Εμπορικοί αντιπρόσωποι που μεσολαβούν στην πώληση ηλεκτρονικών τσιγάρων και μερών τους	
46.19					Εμπορικοί αντιπρόσωποι που μεσολαβούν στην πώληση διαφόρων ειδών	
		46.19.1			Εμπορικοί αντιπρόσωποι που μεσολαβούν στην πώληση ποικιλίας ειδών	
			46.19.10		Εμπορικοί αντιπρόσωποι που μεσολαβούν στην πώληση ποικιλίας ειδών	
				46.19.10.01	Εμπορικοί αντιπρόσωποι που μεσολαβούν στην πώληση ποικιλίας ειδών για πλοία	
				46.19.10.02	Εμπορικοί αντιπρόσωποι που μεσολαβούν στην πώληση αρχαιοτήτων, αντικών και γενικά παλαιών αντικειμένων τέχνης	
				46.19.10.03	Εμπορικοί αντιπρόσωποι που μεσολαβούν στην πώληση διάφορων ειδών αλλοδαπών οίκων	
				46.19.10.04	Εμπορικοί αντιπρόσωποι που μεσολαβούν στην πώληση διάφορων ειδών οίκων εσωτερικού	



ΤΟΜΕΙΣ ΚΛΑΔΟΙ NACE	ΤΑΞΕΙΣ NACE	ΚΑΤΗΓΟΡΙΕΣ CPA	ΥΠΟ ΚΑΤΗΓΟΡΙΕΣ CPA	ΕΘΝΙΚΕΣ ΔΡΑΣΤΗΡΙΟΤΗΤΕΣ	ΠΕΡΙΓΡΑΦΗ ΔΡΑΣΤΗΡΙΟΤΗΤΑΣ	RIS;
				46.19.10.05	Εμπορικοί αντιπρόσωποι που μεσολαβούν στην πώληση διάφορων τουριστικών και λιουπών παρόμοιων ειδών λαϊκής τέχνης	
				46.19.10.06	Εμπορικοί αντιπρόσωποι που μεσολαβούν στην πώληση ειδών γενικά προς το Δημόσιο, Νομικά Πρόσωπα Δημοσίου Δικαίου, Οργανισμούς Τοπικής Αυτοδιοίκησης, νοσοκομεία, δημοτικά κλπ κοινωφελή ή όχι ιδρύματα και καταστήματα	
				46.19.10.07	Εργασίες γεωργικών μεσολαβητικών οργανισμών (για αγροτικά προϊόντα)	
		46.21.1			Χονδρικό εμπόριο δημητριακών, σπόρων και ζωοτροφών	
			46.21.11		Χονδρικό εμπόριο δημητριακών	
				46.21.11.01	Χονδρικό εμπόριο άλλων δημητριακών	
				46.21.11.02	Χονδρικό εμπόριο καλαμποκιού	
				46.21.11.03	Χονδρικό εμπόριο κριθαριού	
				46.21.11.04	Χονδρικό εμπόριο μαλακού σιταριού και σμιγαδιού, για κατανάλωση από ανθρώπους	
				46.21.11.05	Χονδρικό εμπόριο μαλακού σιταριού και σμιγαδιού, για κατανάλωση από ζώα	
				46.21.11.06	Χονδρικό εμπόριο ρυζιού, μη αποφλοιωμένου	
				46.21.11.07	Χονδρικό εμπόριο σίκαλης, βρώμης	
				46.21.11.08	Χονδρικό εμπόριο σκληρού σιταριού, για κατανάλωση από ανθρώπους	
				46.21.11.09	Χονδρικό εμπόριο σκληρού σιταριού, για κατανάλωση από ζώα	
				46.21.11.10	Χονδρικό εμπόριο σπόρων για πτηνοτροφές και κτηνοτροφές	
			46.21.12		Χονδρικό εμπόριο σπόρων (εκτός των ελαιούχων σπόρων)	
				46.21.12.01	Χονδρικό εμπόριο άλλων δημητριακών, για σπορά	
				46.21.12.02	Χονδρικό εμπόριο αποξηραμένων οσπριωδών λαχανικών, αποφλοιωμένων, για σπορά	
				46.21.12.03	Χονδρικό εμπόριο βρώσιμων ριζών και βολβών με υψηλό περιεχόμενο σε άμυλο ή ινουλίνη, για σπορά	
				46.21.12.04	Χονδρικό εμπόριο καλαμποκιού για σπορά	
				46.21.12.05	Χονδρικό εμπόριο κριθαριού, για σπορά	
				46.21.12.06	Χονδρικό εμπόριο μαλακού σιταριού και σμιγαδιού, για σπορά	
				46.21.12.07	Χονδρικό εμπόριο σκληρού σιταριού, για σπορά	
				46.21.12.08	Χονδρικό εμπόριο σπόρων ανθέων και καρπών	
				46.21.12.09	Χονδρικό εμπόριο σπόρων ζαχαρότευτλων και σπόρων κτηνοτροφικών φυτών	
				46.21.12.10	Χονδρικό εμπόριο σπόρων λαχανικών	
				46.21.12.11	Χονδρικό εμπόριο σπόρων πατάτας	
			46.21.13		Χονδρικό εμπόριο ελαιούχων σπόρων και καρπών	
				46.21.13.01	Χονδρικό εμπόριο άλλων ελαιούχων καρπών	
				46.21.13.02	Χονδρικό εμπόριο άλλων ελαιούχων σπόρων	
				46.21.13.03	Χονδρικό εμπόριο αράδικων φιστικιών	
				46.21.13.04	Χονδρικό εμπόριο ελαίων	
				46.21.13.05	Χονδρικό εμπόριο σπόρων βαμβακιού	
				46.21.13.06	Χονδρικό εμπόριο σπόρων ηλίανθου, σουσαμιού, κάρδαμου, κράμβης, ελαιοκράμβης και σιναπιού	
			46.21.14		Χονδρικό εμπόριο ζωοτροφών	
				46.21.14.01	Χονδρικό εμπόριο αλευριών και χονδράλευρων από ελαιούχους σπόρους ή καρπούς εκτός του σιναπιού	
				46.21.14.04	Χονδρικό εμπόριο αποξηραμένων οσπριωδών λαχανικών, αποφλοιωμένων για τροφή ζώων	
				46.21.14.05	Χονδρικό εμπόριο άχυρων και σανού (χορτονομής)	
				46.21.14.06	Χονδρικό εμπόριο βιολογικών ζωοτροφών	
				46.21.14.07	Χονδρικό εμπόριο ελαιπιτών και άλλων στερεών κατάλοιπων φυτικών λιπών ή ελαίων	
				46.21.14.08	Χονδρικό εμπόριο κατάλοιπων παραγωγής αμύλου, ζυθοποιίας και παρόμοιων κατάλοιπων	
				46.21.14.09	Χονδρικό εμπόριο παρασκευασμένων ζωοτροφών για ζώα που εκτρέφονται σε αγροκτήματα	
				46.21.14.10	Χονδρικό εμπόριο πίτουρου, πιτουράλευρων και άλλων κατάλοιπων από την επεξεργασία δημητριακών	
				46.21.14.11	Χονδρικό εμπόριο σβόλων δημητριακών	
				46.21.14.12	Χονδρικό εμπόριο φυτικών αλευριών και χονδράλευρων, για τροφή ζώων	
				46.21.14.13	Χονδρικό εμπόριο φυτικών υλών και φυτικών απορριμμάτων, για τροφή ζώων	
				46.21.14.14	Χονδρικό εμπόριο χονδράλευρου και σβόλων τριφυλλίου (alfalfa)	
				46.21.19.01	Χονδρικό εμπόριο - μετά από εισαγωγή - άφρικτου καφέ	
				46.21.19.02	Χονδρικό εμπόριο άλλων φυτικών πρώτων υλών	
				46.21.19.03	Χονδρικό εμπόριο βαλάτας, γουταπέρκας, γουαγιούλης, ταίκλας, λάκας, ρητινών, κομμορητινών, βάλσαμων και παρόμοιων φυσικών κόμμεων	
				46.21.19.04	Χονδρικό εμπόριο βαμβακιού, εκκοκκισμένου ή μη	
				46.21.19.05	Χονδρικό εμπόριο γιούτας, λιναριού, κάνναβης, σιζάλ και άλλων υφαντικών ινών, ακατέργαστων	
				46.21.19.06	Χονδρικό εμπόριο εκκοκκισμένου βαμβακιού	
				46.21.19.07	Χονδρικό εμπόριο ζαχαροκάλαμων και ζαχαρότευτλων	
				46.21.19.08	Χονδρικό εμπόριο κεριών εντόμων και σπαρματσέτων	
				46.21.19.09	Χονδρικό εμπόριο λοβού και φλοιού καφέ (άφρικτου)	
				46.21.19.10	Χονδρικό εμπόριο μη εκκοκκισμένου (σύσπορου) βαμβακιού	
				46.21.19.12	Χονδρικό εμπόριο ρητινών	
				46.21.19.13	Χονδρικό εμπόριο σπέρματος βοοειδών	
				46.21.19.14	Χονδρικό εμπόριο σφουγγαριών	
				46.21.19.15	Χονδρικό εμπόριο φτερών και πούπουλων και δερμάτων πουλιών με φτερά και πούπουλα	
				46.21.19.16	Χονδρικό εμπόριο φυκιών και άλλων αλγών, νωπών ή αποξηραμένων	
				46.21.19.17	Χονδρικό εμπόριο φυσικού καουτσούκ	
				46.21.19.18	Χονδρικό εμπόριο φυσικού φελλού, ακατέργαστου ή απλής κατεργασίας	



ΤΟΜΕΙΣ ΚΛΑΔΟΙ NACE	ΤΑΞΕΙΣ NACE	ΚΑΤΗΓΟΡΙΕΣ CPA	ΥΠΟ ΚΑΤΗΓΟΡΙΕΣ CPA	ΕΘΝΙΚΕΣ ΔΡΑΣΤΗΡΙΟΤΗΤΕΣ	ΠΕΡΙΓΡΑΦΗ ΔΡΑΣΤΗΡΙΟΤΗΤΑΣ	RIS;
				46.21.19.20	Χονδρικό εμπόριο φυτικών υλών π.δ.κ.α. για σπαρτοπλεκτική, παραγέμισμα, βάτες, βαφή ή δέψη, φυτικών προϊόντων π.δ.κ.α.	
				46.21.19.21	Χονδρικό εμπόριο φυτών που χρησιμοποιούνται κυρίως στην αρωματοποιία, τη φαρμακευτική ή την παραγωγή εντομοκτόνων, μυκητοκτόνων ή για παρόμοιους σκοπούς, ξηρών	
				46.21.19.22	Χονδρικό εμπόριο φυτών που χρησιμοποιούνται κυρίως στην αρωματοποιία, τη φαρμακευτική ή την παραγωγή εντομοκτόνων, μυκητοκτόνων ή για παρόμοιους σκοπούς, φρέσκων	
				46.21.19.23	Χονδρικό εμπόριο ωμών εντοσθίων, μη βρώσιμων, υποπροϊόντων	
	46.22				Χονδρικό εμπόριο λουλουδιών και φυτών	
		46.22.1			Χονδρικό εμπόριο λουλουδιών και φυτών	
			46.22.10		Χονδρικό εμπόριο λουλουδιών και φυτών	
			46.22.10.01		Χονδρικό εμπόριο αποξηραμένων φυτών	
			46.22.10.02		Χονδρικό εμπόριο δενδρυλλίων και φυτών (εκτός καλλωπιστικών φυτών)	
			46.22.10.03		Χονδρικό εμπόριο ζώντων φυτών, κονδύλων, βολβών και ριζών, μοσχευμάτων και παραφυάδων, μυκηλίων μανιταριών	
			46.22.10.04		Χονδρικό εμπόριο κομμένων ανθέων και μπουμπουκιών τους, συνθέσεων ανθέων καθώς και ανθοδεσμών, στεφανιών και παρόμοιων ειδών	
			46.22.10.05		Χονδρικό εμπόριο μερών φυτών, χορταριών, βρύων και λειχήνων, κατάλληλων για διακοσμητική χρήση	
			46.22.10.06		Χονδρικό εμπόριο πολλαπλασιαστικού υλικού φυτών	
			46.22.10.07		Χονδρικό εμπόριο φυσικών χριστουγεννιάτικων δέντρων	
	46.23				Χονδρικό εμπόριο ζώντων ζώων	
		46.23.1			Χονδρικό εμπόριο ζώντων ζώων	
			46.23.10		Χονδρικό εμπόριο ζώντων ζώων	
			46.23.10.01		Χονδρικό εμπόριο αιγοειδών, ζώντων	
			46.23.10.02		Χονδρικό εμπόριο άλλων ζώντων ζώων	
			46.23.10.03		Χονδρικό εμπόριο αλόγων, όνων, ημίονων και γίννων, ζώντων	
			46.23.10.04		Χονδρικό εμπόριο βοοειδών, ζώντων, εκτός των μοσχαριών	
			46.23.10.05		Χονδρικό εμπόριο κουνελιών, ζώντων	
			46.23.10.06		Χονδρικό εμπόριο μελισσοσμηνών	
			46.23.10.07		Χονδρικό εμπόριο μοσχαριών, ζώντων	
			46.23.10.08		Χονδρικό εμπόριο πουλερικών, ζώντων	
			46.23.10.09		Χονδρικό εμπόριο προβάτων, ζώντων	
			46.23.10.10		Χονδρικό εμπόριο σαλγκαριών, ζώντων	
			46.23.10.11		Χονδρικό εμπόριο χοιροειδών, ζώντων	
			46.23.10.12		Χονδρικό εμπόριο ωδικών πτηνών, σκύλων, γατών κλπ, ζώντων	
	46.24				Χονδρικό εμπόριο δερμάτων, προβιών και κατεργασμένου δέρματος	
		46.24.1			Χονδρικό εμπόριο προβιών, δερμάτων και κατεργασμένου δέρματος	
			46.24.10		Χονδρικό εμπόριο προβιών, δερμάτων και κατεργασμένου δέρματος	
			46.24.10.01		Εξαγωγή ακατέργαστων δερμάτων	
			46.24.10.02		Χονδρικό εμπόριο ακατέργαστων γουνοδερμάτων, εκτός από δέρματα κουνελιών, λαγών και γουνοφόρων αρνιών	
			46.24.10.03		Χονδρικό εμπόριο ακατέργαστων δερμάτων γενικά	
			46.24.10.04		Χονδρικό εμπόριο ακατέργαστων δερμάτων άλλων ζώων π.δ.κ.α.	
			46.24.10.05		Χονδρικό εμπόριο ακατέργαστων δερμάτων βοοειδών ή υποειδών	
			46.24.10.06		Χονδρικό εμπόριο ακατέργαστων δερμάτων προβάτων ή αρνιών, αιγών ή μικρών κατσικιών	
			46.24.10.07		Χονδρικό εμπόριο δέρματος αιγάρου (σαμουά), λουστρινιού και δέρματος με στυλιτή επικάλυψη, επιμεταλλωμένου δέρματος	
			46.24.10.08		Χονδρικό εμπόριο δερμάτων αιγών ή μικρών κατσικιών, χωρίς τρίχες	
			46.24.10.09		Χονδρικό εμπόριο δερμάτων άλλων ζώων	
			46.24.10.10		Χονδρικό εμπόριο δερμάτων από βοοειδή ή υποειδή ζώα, χωρίς τρίχες	
			46.24.10.11		Χονδρικό εμπόριο κατεργασμένων δερμάτων	
			46.24.10.12		Χονδρικό εμπόριο συνθετικών δερμάτων, με βάση το δέρμα	
	46.31				Χονδρικό εμπόριο φρούτων και λαχανικών	
		46.31.1			Χονδρικό εμπόριο φρούτων και λαχανικών	
			46.31.11		Χονδρικό εμπόριο νωπών φρούτων και λαχανικών	
			46.31.11.01		Εξαγωγή εγχώριων νωπών αγροτικών προϊόντων	
			46.31.11.02		Χονδρικό εμπόριο ακατέργαστων ξηρών καρπών	
			46.31.11.03		Χονδρικό εμπόριο άλλων λαχανικών π.δ.κ.α.	
			46.31.11.04		Χονδρικό εμπόριο άλλων σταφυλιών, νωπών	
			46.31.11.05		Χονδρικό εμπόριο άλλων φρούτων, χαρουπιών	
			46.31.11.06		Χονδρικό εμπόριο βρώσιμων ριζών και βολβών με υψηλό περιεχόμενο σε άμυλο ή ινουλίνη, για ανθρώπινη κατανάλωση	
			46.31.11.07		Χονδρικό εμπόριο ελαιοπυρήνα	
			46.31.11.08		Χονδρικό εμπόριο ελαίων και άλλων καρπών, φρέσκων	
			46.31.11.09		Χονδρικό εμπόριο επιτραπέζιων σταφυλιών	
			46.31.11.10		Χονδρικό εμπόριο εσπεριδοειδών	
			46.31.11.11		Χονδρικό εμπόριο οπωροκηπευτικών	
			46.31.11.12		Χονδρικό εμπόριο πατατών, φρέσκων ή απλής ψύξης	
			46.31.11.13		Χονδρικό εμπόριο ριζωδών και βολβοειδών λαχανικών	
			46.31.11.14		Χονδρικό εμπόριο σπαραγγιών	
			46.31.11.15		Χονδρικό εμπόριο σταφίδων	



ΤΟΜΕΙΣ ΚΛΑΔΟΙ NACE	ΤΑΞΕΙΣ NACE	ΚΑΤΗΓΟΡΙΕΣ CPA	ΥΠΟ ΚΑΤΗΓΟΡΙΕΣ CPA	ΕΘΝΙΚΕΣ ΔΡΑΣΤΗΡΙΟΤΗΤΕΣ	ΠΕΡΙΓΡΑΦΗ ΔΡΑΣΤΗΡΙΟΤΗΤΑΣ	RIS;
			46.31.12	46.31.11.16	Χονδρικό εμπόριο χουρμάδων, σύκων, μπανανών, ινδικών καρύδων, βραζιλιάνικων καρύδων ανακάθριου, αβοκάντο, μάνγκο, γουάβας, φρέσκων	
					Χονδρικό εμπόριο επεξεργασμένων φρούτων και λαχανικών	
				46.31.12.01	Εξαγωγή μεταποιημένων λαχανικών, φρούτων και καρπών με κέλυφος (ακρόδρυων)	
				46.31.12.02	Χονδρικό εμπόριο άλλων διατηρημένων φρούτων	
				46.31.12.03	Χονδρικό εμπόριο αποξηραμένων λαχανικών	
				46.31.12.04	Χονδρικό εμπόριο αποξηραμένων οσπριωδών λαχανικών, αποφλοιωμένων, όχι για σπορά	
				46.31.12.05	Χονδρικό εμπόριο διατηρημένων πατατών	
				46.31.12.06	Χονδρικό εμπόριο ελαίων και άλλων καρπών, ξηρών	
				46.31.12.07	Χονδρικό εμπόριο εσπεριδοειδών, ξηρών	
				46.31.12.08	Χονδρικό εμπόριο κατεργασμένων ξηρών καρπών	
				46.31.12.09	Χονδρικό εμπόριο κουκουτσιών βερικοκών, ροδάκινων ή δαμάσκηνων	
				46.31.12.10	Χονδρικό εμπόριο λαχανικών διατηρημένων σε ξίδι ή σε οξικό οξύ	
				46.31.12.11	Χονδρικό εμπόριο λαχανικών κατεψυγμένων	
				46.31.12.12	Χονδρικό εμπόριο λαχανικών προσωρινά διατηρημένων	
				46.31.12.13	Χονδρικό εμπόριο λαχανικών, διατηρημένων με άλλο τρόπο εκτός από ξίδι ή οξικό οξύ	
				46.31.12.14	Χονδρικό εμπόριο μαρμελάδων, ζελέδων και πουρέ και ποτών φρούτων ή ξηρών καρπών	
				46.31.12.15	Χονδρικό εμπόριο ξηρών καρπών, καβουρδισμένων αράπικων φιστικιών, αλατισμένων ή με άλλο τρόπο συντηρημένων	
				46.31.12.16	Χονδρικό εμπόριο πατατών κατεψυγμένων	
				46.31.12.17	Χονδρικό εμπόριο φρούτων και ξηρών καρπών, μαγειρεμένων ή αμαγεύρετων, κατεψυγμένων	
				46.31.12.18	Χονδρικό εμπόριο φρούτων και ξηρών καρπών, προσωρινά διατηρημένων, όχι για άμεση κατανάλωση	
				46.31.12.19	Χονδρικό εμπόριο χουρμάδων, σύκων, μπανανών, ινδικών καρύδων, βραζιλιάνικων καρύδων ανακάθριου, αβοκάντο, μάνγκο, γουάβας, ξηρών	
46.32					Χονδρικό εμπόριο κρέατος και προϊόντων κρέατος	
	46.32.1				Χονδρικό εμπόριο κρέατος και προϊόντων κρέατος	
		46.32.11			Χονδρικό εμπόριο κρέατος (συμπεριλαμβανομένων των πουλερικών)	
			46.32.11.01	46.32.11.01	Εξαγωγή εγχώριων κατεψυγμένων κρεάτων	
				46.32.11.02	Εξαγωγή εγχώριων νωπών κρεάτων	
				46.32.11.03	Χονδρικό εμπόριο άκρων ζώων	
				46.32.11.04	Χονδρικό εμπόριο άλλων κρεάτων και βρώσιμων εντοσθίων (συμπεριλαμβανομένου του κρέατος κουνελιών), εκτός από βατραχοπόδαρα	
				46.32.11.05	Χονδρικό εμπόριο βρώσιμων εντοσθίων	
				46.32.11.06	Χονδρικό εμπόριο κατεψυγμένου κρέατος βοοειδών	
				46.32.11.07	Χονδρικό εμπόριο κατεψυγμένου κρέατος χοιροειδών	
				46.32.11.08	Χονδρικό εμπόριο κουνελιών, νωπών ή κατεψυγμένων	
				46.32.11.09	Χονδρικό εμπόριο κρέατος αιγών	
				46.32.11.10	Χονδρικό εμπόριο κρέατος βοοειδών, νωπού ή απλής ψύξης	
				46.32.11.11	Χονδρικό εμπόριο κρέατος και βρώσιμων εντοσθίων πουλερικών, κατεψυγμένων	
				46.32.11.12	Χονδρικό εμπόριο κρέατος και βρώσιμων εντοσθίων πουλερικών, νωπών ή απλής ψύξης	
				46.32.11.13	Χονδρικό εμπόριο κρέατος προβάτων, κατεψυγμένου	
				46.32.11.14	Χονδρικό εμπόριο κρέατος προβάτων, νωπού ή απλής ψύξης	
				46.32.11.15	Χονδρικό εμπόριο κρέατος χοιροειδών, νωπού ή απλής ψύξης	
				46.32.11.16	Χονδρικό εμπόριο νωπών και κατεψυγμένων κρεάτων	
				46.32.11.17	Χονδρικό εμπόριο σαλγκαριών, νωπών, απλής ψύξης, κατεψυγμένων, αποξηραμένων, παστών ή σε άλιμη, εκτός από τα θαλασσιά σαλγκάρια, βατραχοπόδαρων, νωπών, απλής ψύξης ή κατεψυγμένων	
			46.32.12		Χονδρικό εμπόριο προϊόντων κρέατος (συμπεριλαμβανομένων των προϊόντων πουλερικών)	
				46.32.12.01	Χονδρικό εμπόριο άλλων ειδών παρασκευασμένου και διατηρημένου κρέατος, εντοσθίων ή αίματος, εκχυλισμάτων και ζωμών κρέατος, ψαριών και υδροβίων ασπόνδυλων	
				46.32.12.02	Χονδρικό εμπόριο επεξεργασμένων προϊόντων κρέατος (γύρου, σουβλακιών κλπ)	
				46.32.12.03	Χονδρικό εμπόριο κρέατος και βρώσιμων εντοσθίων, αλατισμένων, σε άλιμη, αποξηραμένων ή καπνιστών, βρώσιμων αλευριών και χονδράλευρων κρέατος ή εντοσθίων	
46.33					Χονδρικό εμπόριο γαλακτοκομικών προϊόντων, αβγών και βρώσιμων ελαίων και λιπών	
	46.33.1				Χονδρικό εμπόριο γαλακτοκομικών προϊόντων, αβγών και βρώσιμων ελαίων και λιπών	
		46.33.11			Χονδρικό εμπόριο γαλακτοκομικών προϊόντων	
				46.33.11.01	Χονδρικό εμπόριο βούτυρου	
				46.33.11.02	Χονδρικό εμπόριο γάλακτος και κρέμας σε στερεές μορφές	
				46.33.11.03	Χονδρικό εμπόριο γάλακτος και κρέμας, με περισσότερο από 6% λίπος, όχι συμπυκνωμένων ή ζαχαρούχων	
				46.33.11.04	Χονδρικό εμπόριο γάλακτος και κρέμας, συμπυκνωμένων ή με προσθήκη ζάχαρης ή άλλων γλυκαντικών υλών, σε άλλες μορφές εκτός της στερεάς	
				46.33.11.05	Χονδρικό εμπόριο γιαουρτιού και άλλων ειδών ζυμωμένου ή οξινισμένου γάλακτος ή κρέμας	
				46.33.11.06	Χονδρικό εμπόριο επεξεργασμένου ρευστού γάλακτος	
				46.33.11.07	Χονδρικό εμπόριο καζέϊνης	
				46.33.11.08	Χονδρικό εμπόριο τυριού και τυροπήγματος	
				46.33.11.09	Χονδρικό εμπόριο τυρόγαλου	
		46.33.12			Χονδρικό εμπόριο αβγών	
			46.33.12.01		Χονδρικό εμπόριο αβγών με το κέλυφος	
		46.33.13			Χονδρικό εμπόριο βρώσιμων ελαίων και λιπών	
				46.33.13.01	Εξαγωγή ελαιόλαδου	
				46.33.13.02	Χονδρικό εμπόριο βρώσιμων λιπών	



ΤΟΜΕΙΣ ΚΛΑΔΟΙ NACE	ΤΑΞΕΙΣ NACE	ΚΑΤΗΓΟΡΙΕΣ CPA	ΥΠΟ ΚΑΤΗΓΟΡΙΕΣ CPA	ΕΘΝΙΚΕΣ ΔΡΑΣΤΗΡΙΟΤΗΤΕΣ	ΠΕΡΙΓΡΑΦΗ ΔΡΑΣΤΗΡΙΟΤΗΤΑΣ	RIS;
				46.33.13.03	Χονδρικό εμπόριο ελαιόλαδου	
				46.33.13.04	Χονδρικό εμπόριο ζωικών ελαίων και λιπών, ακατέργαστων και εξευγενισμένων, εκτός από λίπη βοοειδών, αιγοπροβάτων, χοίρων και πουλερικών	
				46.33.13.05	Χονδρικό εμπόριο ζωικών ή φυτικών λιπών και ελαίων και των κλασμάτων τους, υδρογονωμένων, εστεροποιημένων, αλλά χωρίς να έχουν υποστεί περαιτέρω παρασκευή	
				46.33.13.06	Χονδρικό εμπόριο καλαμποκέλαιου και των κλασμάτων του, μη χημικά τροποποιημένων	
				46.33.13.07	Χονδρικό εμπόριο λιπών βοοειδών, προβάτων, αιγών, χοίρων και πουλερικών	
				46.33.13.08	Χονδρικό εμπόριο μαργαρίνης και παρόμοιων παρασκευασμάτων	
				46.33.13.09	Χονδρικό εμπόριο σογιέλαιου, αραχιδέλαιου, ηλιέλαιου, καρδαμέλαιου, βαμβακέλαιου, κραμβέλαιου, γογγυέλαιου (colza oil) και σιναπέλαιου	
				46.33.13.10	Χονδρικό εμπόριο φοινκέλαιου, ελαίου ινδικής καρύδας, φοινικοπυρήνων, babassu, λινέλαιου, σταθεροποιημένων φυτικών λιπών και ελαίων (εκτός από το καλαμποκέλαιο) και των κλασμάτων τους	
46.34					Χονδρικό εμπόριο ποτών	
	46.34.1				Χονδρικό εμπόριο ποτών	
		46.34.11			Χονδρικό εμπόριο χυμών, μεταλλικών νερών, αναψυκτικών και άλλων μη αλκοολούχων ποτών	
			46.34.11.01		Χονδρικό εμπόριο άλλων μη αλκοολούχων ποτών	
			46.34.11.02		Χονδρικό εμπόριο αναψυκτικών και εμφιαλωμένων νερών	
			46.34.11.03		Χονδρικό εμπόριο μεταλλικών νερών και αεριούχων νερών, που δεν έχουν γλυκανθεί ή αρωματιστεί	
			46.34.11.04		Χονδρικό εμπόριο παγακίων βρώσιμων, σε κύβους ή ινφάδες	
			46.34.11.05		Χονδρικό εμπόριο παγωμένου τσαγιού	
			46.34.11.06		Χονδρικό εμπόριο χυμών φρούτων και λαχανικών	
		46.34.12			Χονδρικό εμπόριο αλκοολούχων ποτών	
			46.34.12.01		Χονδρικό εμπόριο άλλων ποτών που προέρχονται από ζύμωση (π.χ. μηλίτη, ατιδίτη, υδρομελιού), μειγμάτων ποτών που περιέχουν αλκοόλη	
			46.34.12.02		Χονδρικό εμπόριο αποσταγμάτων, ηδύποτων, άλλων οινοπνευματωδών ποτών, σύνθετων αλκοολούχων παρασκευασμάτων για την παραγωγή ποτών	
			46.34.12.03		Χονδρικό εμπόριο αφρώδους κρασιού	
			46.34.12.04		Χονδρικό εμπόριο βερμούτ και άλλων ειδών αρωματικού κρασιού από νωπά σταφύλια	
			46.34.12.05		Χονδρικό εμπόριο κρασιού από νωπά σταφύλια, εκτός από το αφρώδες κρασί, μούστου σταφυλιών	
			46.34.12.06		Χονδρικό εμπόριο -μετά από εισαγωγή- ποτών	
			46.34.12.07		Χονδρικό εμπόριο μπίρας	
46.36					Χονδρικό εμπόριο ζάχαρης, σοκολάτας και ειδών ζαχαροπλαστικής	
	46.36.1				Χονδρικό εμπόριο ζάχαρης, σοκολάτας και ειδών ζαχαροπλαστικής	
		46.36.11			Χονδρικό εμπόριο ζάχαρης	
			46.36.11.01		Χονδρικό εμπόριο ακατέργαστης ζάχαρης από ζαχαροκάλαμο ή ζαχαρότευτλα, σε στερεά μορφή	
			46.36.11.02		Χονδρικό εμπόριο γλυκόζη και σιροπιού γλυκόζη, φρουκτόζη και σιροπιού φρουκτόζη, ιμπερσοάκχαρου, σακχάρων και σιροπιού σακχάρων π.δ.κ.α., τεχνητού μελιού και καραμέλας	
			46.36.11.03		Χονδρικό εμπόριο καθαρισμένης ζάχαρης και χημικά καθαρής σακχαρόζη σε στερεά μορφή, ζάχαρης και σιροπιού σφένδαμου και μελάσας	
		46.36.12			Χονδρικό εμπόριο προϊόντων αρτοποιίας	
			46.36.12.01		Χονδρικό εμπόριο (πρατήριο) ψωμιού και ειδών αρτοποιίας	
			46.36.12.02		Χονδρικό εμπόριο άλλων ειδών ψωμιού και άλλων ειδών αρτοποιίας	
			46.36.12.03		Χονδρικό εμπόριο κώνων παγωτού	
			46.36.12.04		Χονδρικό εμπόριο μελόψωμου και παρόμοιων ειδών, γλυκών μπισκότων, βαφλών και λεπτών μπισκότων	
			46.36.12.05		Χονδρικό εμπόριο πιτών και κουλουριών	
			46.36.12.06		Χονδρικό εμπόριο τραγανού ψωμιού, παξιμαδιών, φρυγανισμένου ψωμιού και παρόμοιων φρυγανισμένων προϊόντων	
			46.36.12.07		Χονδρικό εμπόριο τυποποιημένων ειδών αρτοποιίας	
			46.36.12.08		Χονδρικό εμπόριο τυροπιτών και σάντουιτς	
			46.36.12.09		Χονδρικό εμπόριο φρέσκου ψωμιού	
			46.36.12.10		Χονδρικό εμπόριο φρέσκων ειδών ζαχαροπλαστικής και γλυκισμάτων	
			46.36.12.11		Χονδρικό εμπόριο φύλλων κρούστας ή κανταϊφιού	
		46.36.13			Χονδρικό εμπόριο ειδών σοκολάτας και ειδών ζαχαροπλαστικής	
			46.36.13.01		Χονδρικό εμπόριο βιομηχανοποιημένου παγωτού, με προκαθορισμένη τιμή πώλησης	
			46.36.13.02		Χονδρικό εμπόριο ειδών ζαχαροπλαστικής γενικά	
			46.36.13.03		Χονδρικό εμπόριο παγωτού και άλλων ειδών βρώσιμου πάγου	
			46.36.13.04		Χονδρικό εμπόριο προϊόντων ζαχαροπλαστικής (συμπεριλαμβάνεται η λευκή σοκολάτα) που δεν περιέχουν κακάο	
			46.36.13.05		Χονδρικό εμπόριο σοκολάτας και άλλων παρασκευασμάτων που περιέχουν κακάο (εκτός από ζαχαρούχο σκόνη κακάου), σε άλλες μορφές εκτός από χύμα	
			46.36.13.06		Χονδρικό εμπόριο σοκολάτας και άλλων παρασκευασμάτων που περιέχουν κακάο (εκτός από ζαχαρούχο σκόνη κακάου), σε μορφές χύμα	
			46.36.13.07		Χονδρικό εμπόριο τυποποιημένων ζαχαρωδών προϊόντων	
			46.36.13.08		Χονδρικό εμπόριο φρούτων, ξηρών καρπών, φλούδας φρούτων και άλλων μερών φυτών, διατηρημένων με ζάχαρη	
46.37					Χονδρικό εμπόριο καφέ, τσαγιού, κακάου και μπαχαρικών	
	46.37.1				Χονδρικό εμπόριο καφέ, τσαγιού, κακάου και μπαχαρικών	
		46.37.10			Χονδρικό εμπόριο καφέ, τσαγιού, κακάου και μπαχαρικών	
			46.37.10.01		Χονδρικό εμπόριο αρωματικών φυτών	
			46.37.10.02		Χονδρικό εμπόριο αφεψημάτων βοτάνων	
			46.37.10.03		Χονδρικό εμπόριο βούτυρου, λίπους και ελαίου κακάου	
			46.37.10.04		Χονδρικό εμπόριο εκχυλισμάτων, αποσταγμάτων, συμπυκνωμάτων και παρασκευασμάτων τσαγιού ή μέτε	



ΤΟΜΕΙΣ ΚΛΑΔΟΙ NACE	ΤΑΞΕΙΣ NACE	ΚΑΤΗΓΟΡΙΕΣ CPA	ΥΠΟ ΚΑΤΗΓΟΡΙΕΣ CPA	ΕΘΝΙΚΕΣ ΔΡΑΣΤΗΡΙΟΤΗΤΕΣ	ΠΕΡΙΓΡΑΦΗ ΔΡΑΣΤΗΡΙΟΤΗΤΑΣ	RIS;
				46.37.10.05	Χονδρικό εμπόριο καβουρδισμένου και αλεσμένου καφέ και παρόμοιων ειδών	
				46.37.10.06	Χονδρικό εμπόριο κακάου σε σκόνη, που δεν περιέχει πρόσθετη ζάχαρη ή άλλη γλυκαντική ύλη	
				46.37.10.07	Χονδρικό εμπόριο κακάου σε σκόνη, που περιέχει πρόσθετη ζάχαρη ή άλλη γλυκαντική ύλη	
				46.37.10.08	Χονδρικό εμπόριο καρυκευμάτων - μπαχαρικών και λουτών παρόμοιων ειδών, αλεσμένων και συσκευασμένων	
				46.37.10.09	Χονδρικό εμπόριο καφέ, αποκαφεϊνωμένου	
				46.37.10.10	Χονδρικό εμπόριο καφέ, μη αποκαφεϊνωμένου	
				46.37.10.11	Χονδρικό εμπόριο μπαχαρικών, επεξεργασμένων	
				46.37.10.12	Χονδρικό εμπόριο μπαχαρικών, μη κατεργασμένων	
				46.37.10.13	Χονδρικό εμπόριο πράσινου τσαγιού (μη ζυμωμένου), μαύρου τσαγιού (ζυμωμένου) και εν μέρει ζυμωμένου τσαγιού	
				46.37.10.14	Χονδρικό εμπόριο προϊόντων καφέ	
				46.37.10.15	Χονδρικό εμπόριο υποκατάστατων του καφέ, εκχυλισμάτων, ουσιών και συμπυκνωμάτων του καφέ ή των υποκατάστατων του καφέ	
		46.38.2			Χονδρικό εμπόριο άλλων τροφίμων	
			46.38.21		Χονδρικό εμπόριο ομογενοποιημένων παρασκευασμάτων τροφίμων και διαιτητικών τροφίμων	
				46.38.21.01	Χονδρικό εμπόριο διαιτητικών τροφών	
				46.38.21.02	Χονδρικό εμπόριο παιδικών τροφών και άλλων ομογενοποιημένων παρασκευασμάτων τροφίμων	
				46.38.21.03	Χονδρικό εμπόριο συμπληρωμάτων υγιεινής διατροφής	
			46.38.29		Χονδρικό εμπόριο άλλων τροφίμων π.δ.κ.α.	
				46.38.29.01	Χονδρικό εμπόριο αβγών χωρίς το κέλυφος, κρόκων αβγών, νωπών ή διατηρημένων, λευκώματος αβγού	
				46.38.29.02	Χονδρικό εμπόριο αλατιού επιτραπέζιου	
				46.38.29.03	Χονδρικό εμπόριο αλευριών δημητριακών, συσκευασμένων	
				46.38.29.04	Χονδρικό εμπόριο άλλων αλευριών δημητριακών π.δ.κ.α.	
				46.38.29.05	Χονδρικό εμπόριο άλλων προϊόντων δημητριακών (συμπεριλαμβανονται και οι νιφάδες αραβόσιτου)	
				46.38.29.06	Χονδρικό εμπόριο άλλων προϊόντων διατροφής π.δ.κ.α.	
				46.38.29.07	Χονδρικό εμπόριο αμαγείρευτων ζυμαρικών, μη παραγεμισμένων ή με άλλο τρόπο παρασκευασμένων	
				46.38.29.08	Χονδρικό εμπόριο αμύλων, ινουλίνης, γλουτένης σιταριού, δεξτρινών και άλλων τροποποιημένων αμύλων	
				46.38.29.09	Χονδρικό εμπόριο αποφλοιωμένου ρυζιού	
				46.38.29.10	Χονδρικό εμπόριο βρώσινων προϊόντων ζωικής προέλευσης π.δ.κ.α.	
				46.38.29.11	Χονδρικό εμπόριο βύνης	
				46.38.29.12	Χονδρικό εμπόριο ειδών υγιεινής διατροφής	
				46.38.29.13	Χονδρικό εμπόριο μαγειρεμένων ζυμαρικών, παραγεμισμένων ή με άλλο τρόπο παρασκευασμένων, κουσκούς	
				46.38.29.14	Χονδρικό εμπόριο μαγιάς (ενεργού ή αδρανούς), άλλων μονοκύτταρων μικροοργανισμών, νεκρών, παρασκευασμένων διογκωτικών σκονών	
				46.38.29.15	Χονδρικό εμπόριο μειγμάτων για την παρασκευή ειδών αρτοποιίας	
				46.38.29.16	Χονδρικό εμπόριο ξιδιού και υποκατάστατων του ξιδιού, που λαμβάνονται από το οξικό οξύ	
				46.38.29.17	Χονδρικό εμπόριο παρασκευασμένων τροφών για κατοικίδια ζώα ή πτηνά συντροφιάς	
				46.38.29.18	Χονδρικό εμπόριο πτηνοτροφών για οικιακά πτηνά	
				46.38.29.19	Χονδρικό εμπόριο ρυζιού, αλεσμένου	
				46.38.29.20	Χονδρικό εμπόριο σαλτσών, ανάμεικτων καρυκευμάτων και αρτυμάτων, αλευριού και χονδράλευρου σιταριού και παρασκευασμένης μουστάρδας	
				46.38.29.21	Χονδρικό εμπόριο σιτάλευρου ή αλευριού σιγαδιού	
				46.38.29.22	Χονδρικό εμπόριο σουπών και ζυμών και παρασκευασμάτων τους	
				46.38.29.23	Χονδρικό εμπόριο ταπιόκας και υποκατάστατων παρασκευασμένων από άμυλο σε μορφή νιφάδων, κόκκων κλπ	
				46.38.29.24	Χονδρικό εμπόριο φυσικού μελιού	
				46.38.29.25	Χονδρικό εμπόριο φυτικών αλευριών και χονδράλευρων για ανθρώπινη κατανάλωση	
				46.38.29.26	Χονδρικό εμπόριο φυτικών χυμών και εκχυλισμάτων, πεπτικών ουσιών, βλεννωδών και πηκτικών παραγόντων	
				46.38.29.27	Χονδρικό εμπόριο χόνδρων (μπλιγουριού) δημητριακών π.δ.κ.α.	
				46.38.29.28	Χονδρικό εμπόριο χόνδρων (μπλιγουριού), χονδράλευρων σιταριού	
			46.39.11		Μη εξειδικευμένο χονδρικό εμπόριο κατεψυγμένων τροφίμων	
				46.39.12.01	Χονδρικό εμπόριο βιολογικών τροφίμων, μη κατεψυγμένων	
	46.41				Χονδρικό εμπόριο κλωστοϋφαντουργικών προϊόντων	
		46.41.1			Χονδρικό εμπόριο κλωστοϋφαντουργικών προϊόντων	
			46.41.11		Χονδρικό εμπόριο νημάτων	
				46.41.11.01	Χονδρικό εμπόριο βαμβακερών νημάτων	
				46.41.11.02	Χονδρικό εμπόριο μάλλινων νημάτων	
				46.41.11.03	Χονδρικό εμπόριο μεταξωτών νημάτων	
				46.41.11.04	Χονδρικό εμπόριο νημάτων από γούτα ή από άλλες ίνες από στελέχη φυτών, νημάτων από άλλες φυτικές υφαντικές ίνες και χάρτινων νημάτων	
				46.41.11.05	Χονδρικό εμπόριο νημάτων από λινάρι	
				46.41.11.06	Χονδρικό εμπόριο νημάτων από συνθετικές και τεχνητές ίνες	
				46.41.11.07	Χονδρικό εμπόριο νημάτων και παρόμοιων ειδών	
			46.41.12		Χονδρικό εμπόριο υφασμάτων	
				46.41.12.01	Εξαγωγή υφασμάτων, για γυναικεία ρούχα	
				46.41.12.02	Χονδρικό εμπόριο άλλων πλεκτών υφασμάτων ή υφασμάτων κροσέ	
				46.41.12.03	Χονδρικό εμπόριο ελαστικοποιημένων υφασμάτων, εκτός από πλέγματα ενίσχυσης (λινά) επισώτρων (ελαστικών οχημάτων)	
				46.41.12.04	Χονδρικό εμπόριο -μετά από εισαγωγή- υφασμάτων πολυτελείας, για γυναικεία ρούχα	
				46.41.12.05	Χονδρικό εμπόριο -μετά από εισαγωγή- υφασμάτων, για ανδρικά ρούχα	
				46.41.12.06	Χονδρικό εμπόριο -μετά από εισαγωγή- υφασμάτων, για γυναικεία ρούχα	



ΤΟΜΕΙΣ ΚΛΑΔΟΙ NACE	ΤΑΞΕΙΣ NACE	ΚΑΤΗΓΟΡΙΕΣ CPA	ΥΠΟ ΚΑΤΗΓΟΡΙΕΣ CPA	ΕΘΝΙΚΕΣ ΔΡΑΣΤΗΡΙΟΤΗΤΕΣ	ΠΕΡΙΓΡΑΦΗ ΔΡΑΣΤΗΡΙΟΤΗΤΑΣ	RIS;
				46.41.12.07	Χονδρικό εμπόριο υφαντών υφασμάτων από βαμβάκι	
				46.41.12.08	Χονδρικό εμπόριο υφαντών υφασμάτων από τεχνητές ή συνθετικές ασυνεχείς ίνες	
				46.41.12.09	Χονδρικό εμπόριο υφαντών υφασμάτων από τεχνητές ή συνθετικές συνεχείς ίνες	
				46.41.12.10	Χονδρικό εμπόριο υφαντών υφασμάτων από φυτικές ίνες εκτός του βαμβακιού	
				46.41.12.11	Χονδρικό εμπόριο υφασμάτων επιπλώσεων ή άλλων υφασμάτων ειδών ταπετσαρίας	
				46.41.12.12	Χονδρικό εμπόριο υφασμάτων λαϊκής κατανάλωσης	
				46.41.12.13	Χονδρικό εμπόριο υφασμάτων με πέλος, θηλειωτών υφασμάτων, τέρι, πλεκτών ή κροσέ	
				46.41.12.14	Χονδρικό εμπόριο υφασμάτων πολυτελείας, για γυναικεία ρούχα	
				46.41.12.15	Χονδρικό εμπόριο υφασμάτων, για ανδρικά ρούχα	
				46.41.12.16	Χονδρικό εμπόριο υφασμάτων, για γυναικεία ρούχα	
			46.41.13		Χονδρικό εμπόριο λινών οικιακής χρήσης, κουρτινών και διαφόρων οικιακών ειδών από κλωστοϋφαντουργικά υλικά	
				46.41.13.01	Εξαγωγή κλιμίων, βελεντζών και παρόμοιων ειδών	
				46.41.13.02	Εξαγωγή λευκών ειδών	
				46.41.13.03	Χονδρικό εμπόριο άλλων μεταποιημένων ειδών, συμπεριλαμβανομένων και των πατρών	
				46.41.13.04	Χονδρικό εμπόριο άλλων οικιακών κλωστοϋφαντουργικών ειδών π.δ.κ.α.	
				46.41.13.05	Χονδρικό εμπόριο βατών από υφαντικά υλικά και ειδών απ' αυτές, για χρήση άλλη από φαρμακευτική	
				46.41.13.06	Χονδρικό εμπόριο διχτύων με κόμπους από σπάγγους, κορδονιών ή σχοινιών, έτοιμων διχτύων από υφαντικά υλικά, ειδών από νήματα, λωρίδων π.δ.κ.α.	
				46.41.13.07	Χονδρικό εμπόριο ειδών τεμποσίας	
				46.41.13.08	Χονδρικό εμπόριο ειδών ύπνου	
				46.41.13.09	Χονδρικό εμπόριο καλυμμάτων κρεβατιών	
				46.41.13.10	Χονδρικό εμπόριο κενών υφασμάτων οσάκων	
				46.41.13.11	Χονδρικό εμπόριο κλιμίων, βελεντζών και παρόμοιων ειδών	
				46.41.13.12	Χονδρικό εμπόριο κορδονιών από υφαντικές ύλες, ταινιών, φιλινών και παρόμοιων ειδών	
				46.41.13.13	Χονδρικό εμπόριο κουβερτών και κλινοσκεπασμάτων ταξιδιού (εκτός από ηλεκτρικές κουβέρτες)	
				46.41.13.14	Χονδρικό εμπόριο κουρτινών (συμπεριλαμβάνονται και οι πτυχωτές) και εσωτερικών στοριών, γύρων (βολάν) κουρτινών ή κρεβατιών	
				46.41.13.15	Χονδρικό εμπόριο λευκών ειδών	
				46.41.13.16	Χονδρικό εμπόριο μη υφαντών προϊόντων και ειδών από μη υφαντά, εκτός από είδη ένδυσης	
				46.41.13.17	Χονδρικό εμπόριο μουσαμάδων, τεντών, περσίδων παράθυρων, σκηνών τσίρκου	
				46.41.13.18	Χονδρικό εμπόριο πετσετών μπάνιου και κουζίνας	
				46.41.13.19	Χονδρικό εμπόριο πηλμάτος (τσόχας), επενδυμένου, επικαλυμμένου ή λαμναρισμένου	
				46.41.13.20	Χονδρικό εμπόριο προτύπων (πατρών) γυναικείων αμφιέσεων	
				46.41.13.21	Χονδρικό εμπόριο σετονιών και μαξιλαροθηκών	
				46.41.13.22	Χονδρικό εμπόριο σημαίων και λαβάρων	
				46.41.13.23	Χονδρικό εμπόριο σπάγγων, κορδονιών, σχοινιών και καλωδίων, από γιούτα ή άλλες υφαντικές ίνες από στελέχη φυτών	
				46.41.13.24	Χονδρικό εμπόριο τεντών και παρόμοιων ειδών	
				46.41.13.25	Χονδρικό εμπόριο τουλιών και άλλων δικτυωτών υφασμάτων, πλεκτών ή κροσέ υφασμάτων	
				46.41.13.26	Χονδρικό εμπόριο τραπεζομάντιλων και πετσετών φαγητού	
				46.41.13.27	Χονδρικό εμπόριο υφαντικών προϊόντων καπιτονέ με το κομμάτι	
				46.41.13.28	Χονδρικό εμπόριο υφασμάτων ειδών λαϊκής τέχνης	
			46.41.14		Χονδρικό εμπόριο μικρών κλωστοϋφαντουργικών προϊόντων	
				46.41.14.01	Χονδρικό εμπόριο αγκραφών, σουστών, κοπιτών και μερών τους, κουμπιών, φερμουάρ	
				46.41.14.02	Χονδρικό εμπόριο βελονών ραψίματος, βελονών πλεξίματος και παρόμοιων ειδών για χρήση με το χέρι	
				46.41.14.03	Χονδρικό εμπόριο δαντελών με το κομμάτι, σε λωρίδες ή σε διακοσμητικά σχέδια	
				46.41.14.04	Χονδρικό εμπόριο εγχώριων κεντημάτων	
				46.41.14.05	Χονδρικό εμπόριο εργόχειρων	
				46.41.14.06	Χονδρικό εμπόριο κεντημάτων με το κομμάτι, σε λωρίδες ή σε διακοσμητικά σχέδια	
				46.41.14.07	Χονδρικό εμπόριο κλωστών και κορδονιών από καουτσούκ, καλυμμένων με υφαντικά υλικά, υφαντικού νήματος και λωρίδων, εμποτισμένων ή καλυμμένων με ελαστικό ή πλαστικό	
				46.41.14.08	Χονδρικό εμπόριο κλωστών και νημάτων ραψίματος	
				46.41.14.09	Χονδρικό εμπόριο κλωστών και νημάτων ραψίματος από τεχνητές ή συνθετικές συνεχείς ή ασυνεχείς ίνες	
				46.41.14.10	Χονδρικό εμπόριο κουμπιών, φιγουρινιών και πλισέδων	
				46.41.14.11	Χονδρικό εμπόριο -μετά από εισαγωγή- κεντημάτων	
				46.41.14.12	Χονδρικό εμπόριο μητρών για κουμπιά και άλλων μερών κουμπιών, ημιτελών κουμπιών, μερών από φερμουάρ	
				46.41.14.13	Χονδρικό εμπόριο μομπονιέρων και παρόμοιων ειδών γάμων και βαπτίσεων	
				46.41.14.14	Χονδρικό εμπόριο νημάτων και λωρίδων υπό μορφή κορδονέτου, νημάτων σενίλλιας, ραβδωτών νημάτων με θηλιές	
				46.41.14.15	Χονδρικό εμπόριο στενών υφαντών υφασμάτων, διακοσμητικών γαρνιτούρων και παρόμοιων ειδών	
				46.41.14.16	Χονδρικό εμπόριο συνέργων για το κέντημα και παρόμοιων ειδών	
				46.41.14.17	Χονδρικό εμπόριο υλικών ραπτικής γενικά	
46.42					Χονδρικό εμπόριο ενδυμάτων και υποδημάτων	
		46.42.1			Χονδρικό εμπόριο ειδών ιματισμού (ενδυμάτων) και υποδημάτων	
			46.42.11		Χονδρικό εμπόριο ειδών ιματισμού (ενδυμάτων)	
				46.42.11.01	Εξαγωγή γυναικείων έτοιμων ενδυμάτων και φορεμάτων	
				46.42.11.02	Εξαγωγή μπλουζών γυναικείων, πουκάμισων ανδρικών, πιτζαμών και παρόμοιων ειδών	
				46.42.11.03	Εξαγωγή πλεκτών ενδυμάτων, από κάθε ύλη	
				46.42.11.04	Χονδρικό εμπόριο - μετά από εισαγωγή - παιδικών ενδυμάτων	



ΤΟΜΕΙΣ ΚΛΑΔΟΙ NACE	ΤΑΞΕΙΣ NACE	ΚΑΤΗΓΟΡΙΕΣ CPA	ΥΠΟ ΚΑΤΗΓΟΡΙΕΣ CPA	ΕΘΝΙΚΕΣ ΔΡΑΣΤΗΡΙΟΤΗΤΕΣ	ΠΕΡΙΓΡΑΦΗ ΔΡΑΣΤΗΡΙΟΤΗΤΑΣ	RIS;
				46.42.11.05	Χονδρικό εμπόριο αθλητικών ρούχων, στολών σκι και μαγιό κολύμβησης, και άλλων παρόμοιων ενδυμάτων	
				46.42.11.06	Χονδρικό εμπόριο αλεξιάφαιρων στολών	
				46.42.11.07	Χονδρικό εμπόριο άλλων καλυμμάτων κεφαλιού, κεφαλόδεσμων, φοδρών, σκελετών καπέλων, πλαισίων καπέλων, γείσων και υποσιάγωνων, για καλύμματα κεφαλιού	
				46.42.11.08	Χονδρικό εμπόριο άλλων ενδυμάτων εργασίας	
				46.42.11.09	Χονδρικό εμπόριο ανδρικών ενδυμάτων για επαγγελματική χρήση	
				46.42.11.10	Χονδρικό εμπόριο ανδρικών ή αγορίστικων κοντομάνικων αθλητικών και άλλων φανελακίων, σύβρακων, σλιπ, πιτζαμών και ρομπτών	
				46.42.11.11	Χονδρικό εμπόριο ανδρικών ή αγορίστικων κοστούμιών, συνόλων, σακακιών, μπλέιζερ, παντελονιών, φορμών με μπουστό και με τράντες, βερμούδων και σορτς	
				46.42.11.12	Χονδρικό εμπόριο ανδρικών ή αγορίστικων παλτών, ημίπαλτων, καπών, επενδυτών, άνορακ, αδιάβροχων, αντανεμικών και παρόμοιων ειδών	
				46.42.11.13	Χονδρικό εμπόριο ανδρικών ή αγορίστικων πουκάμισων	
				46.42.11.14	Χονδρικό εμπόριο ανδρικών πουκάμισων, πιτζαμών, μπλουζών και παρόμοιων ειδών	
				46.42.11.15	Χονδρικό εμπόριο βρεφικών ενδυμάτων και εξαρτημάτων ρουχισμού	
				46.42.11.16	Χονδρικό εμπόριο γαντιών, γαντιών χωρίς δάκτυλα	
				46.42.11.17	Χονδρικό εμπόριο γυναικείων ενδυμάτων για επαγγελματική χρήση	
				46.42.11.18	Χονδρικό εμπόριο γυναικείων εσώρουχων γενικά	
				46.42.11.19	Χονδρικό εμπόριο γυναικείων ζωνών	
				46.42.11.20	Χονδρικό εμπόριο γυναικείων ή κοριτσίστικων αθλητικών και άλλων φανελακίων, κομπινεζόν, μεσοφοριών, κλοστών, νυχτικών, μπουρνούζων, ρομπτών και παρόμοιων ειδών	
				46.42.11.21	Χονδρικό εμπόριο γυναικείων ή κοριτσίστικων κοστούμιών, συνόλων, σακακιών, φορεμάτων, φουστών, παντελονιών, φορμών με μπουστό και με τράντες, βερμούδων και σορτς	
				46.42.11.22	Χονδρικό εμπόριο γυναικείων ή κοριτσίστικων μπλουζών, πουκάμισων και σεμιζέ	
				46.42.11.23	Χονδρικό εμπόριο γυναικείων ή κοριτσίστικων παλτών, ημίπαλτων, καπών, επενδυτών, άνορακ, αδιάβροχων, αντανεμικών και παρόμοιων ειδών	
				46.42.11.24	Χονδρικό εμπόριο γυναικείων καπέλων	
				46.42.11.25	Χονδρικό εμπόριο γυναικείων στηθόδεσμων, ζωνών εσώρουχων, κορσέδων, λαστέξ, νυχτικών, ρομπτών τιραντών, ζαρτιέρων, καλτσοδετών και παρόμοιων ειδών και μερών τους	
				46.42.11.26	Χονδρικό εμπόριο δερμάτινων ενδυμάτων	
				46.42.11.27	Χονδρικό εμπόριο δεψασμένων ή κατεργασμένων γουνοδερμάτων	
				46.42.11.28	Χονδρικό εμπόριο ειδών ένδυσης και εξαρτημάτων ρουχισμού από βουλκανισμένο ελαστικό, εκτός του σκληρού ελαστικού	
				46.42.11.29	Χονδρικό εμπόριο ειδών ένδυσης, εξαρτημάτων ρουχισμού και άλλων ειδών από γουνοδερμα (εκτός από καλύμματα κεφαλιού)	
				46.42.11.30	Χονδρικό εμπόριο ειδών εσωτερικής ένδυσης, από χαρτί ή κυτταρίνη	
				46.42.11.31	Χονδρικό εμπόριο ενδυμάτων από πλιγμα (τσόχα) ή μη υφαντών, υφαντικών υλών εμποτισμένων ή επενδυμένων	
				46.42.11.32	Χονδρικό εμπόριο ενδυμάτων από πλαστικό	
				46.42.11.33	Χονδρικό εμπόριο ενδυμάτων ασφαλείας εργαζομένων	
				46.42.11.34	Χονδρικό εμπόριο εξαρτημάτων ιματισμού για την ασφαλεία εργαζομένων	
				46.42.11.35	Χονδρικό εμπόριο εξαρτημάτων ρουχισμού (συμπεριλαμβάνονται και τα γάντια) από πλαστικό	
				46.42.11.36	Χονδρικό εμπόριο εξαρτημάτων ρουχισμού από γουνοδερμα (εκτός από καλύμματα κεφαλιού)	
				46.42.11.37	Χονδρικό εμπόριο εξαρτημάτων ρουχισμού από δέρμα ή σύνθεση δέρματος	
				46.42.11.38	Χονδρικό εμπόριο εξαρτημάτων ρουχισμού, από χαρτοπολλτό, χαρτί, χαρτοβάμβακα ή ρολά ινών κυτταρίνης	
				46.42.11.39	Χονδρικό εμπόριο ζωνών από δέρμα ή από άλλη ύλη	
				46.42.11.40	Χονδρικό εμπόριο ημιέτοιμων γουναρικών	
				46.42.11.41	Χονδρικό εμπόριο καλυμμάτων κεφαλής ασφαλείας, καπέλων και άλλων καλυμμάτων κεφαλής, από καουτσούκ ή πλαστικές ύλες	
				46.42.11.42	Χονδρικό εμπόριο καπέλων γενικά	
				46.42.11.43	Χονδρικό εμπόριο καπέλων και άλλων καλυμμάτων κεφαλιού, φορμών και μερών τους, φιλέδων μαλλιών	
				46.42.11.44	Χονδρικό εμπόριο κολάν, καλσόν, μακριών και κοντών καλτσών και άλλων ειδών καλτσοποιίας, πλεκτών ή κροσέ	
				46.42.11.45	Χονδρικό εμπόριο κοντομάνικων φανελακίων	
				46.42.11.46	Χονδρικό εμπόριο κρανών για μοτοσυκλέτες και ποδήλατα	
				46.42.11.47	Χονδρικό εμπόριο μαντιλιών, σολιών, γραβατιών, γαντιών και άλλων εξαρτημάτων ρουχισμού, μερών ενδυμάτων ή εξαρτημάτων ρουχισμού, από υφαντικές ύλες	
				46.42.11.48	Χονδρικό εμπόριο -μετά από εισαγωγή- γαντιών προστασίας εργατών	
				46.42.11.49	Χονδρικό εμπόριο -μετά από εισαγωγή- γυναικείων καλτσών από κάθε ύλη	
				46.42.11.50	Χονδρικό εμπόριο -μετά από εισαγωγή- έτοιμων ανδρικών και γυναικείων ενδυμάτων	
				46.42.11.51	Χονδρικό εμπόριο νυφικών και βαπτιστικών ενδυμάτων	
				46.42.11.52	Χονδρικό εμπόριο ομπρελών	
				46.42.11.53	Χονδρικό εμπόριο ομπρελών, μπαστουινών, ράβδων-καθισμάτων	
				46.42.11.54	Χονδρικό εμπόριο πλαστικών ενδυμάτων, όπως δυτών	
				46.42.11.55	Χονδρικό εμπόριο τεχνητών γουνών και ειδών από τεχνητή γούνα	
				46.42.11.56	Χονδρικό εμπόριο φανελών ζέρσεϊ, πουλόβερ, ζακετών, γιλέκων και παρόμοιων ειδών, πλεκτών ή κροσέ	
				46.42.11.57	Χονδρικό εμπόριο χάρτινων ειδών ένδυσης νοσοκομείων μιας χρήσεως (καπέλων, μπλουζών και σχετικών ειδών)	
				46.42.11.58	Χονδρικό εμπόριο χονδράδων (αποκομμάτων) γουναρικών	
			46.42.12		Χονδρικό εμπόριο υποδημάτων	
				46.42.12.01	Χονδρικό εμπόριο αδιάβροχων υποδημάτων, με εξωτερικές σόλες και με επάνω μέρη από καουτσούκ ή πλαστικό	
				46.42.12.02	Χονδρικό εμπόριο αδιάβροχων υποδημάτων, με εξωτερικές σόλες και με επάνω μέρη από καουτσούκ ή πλαστικό, για σπορ	
				46.42.12.03	Χονδρικό εμπόριο άλλων αθλητικών υποδημάτων, εκτός από μπότες του πατινάζ	
				46.42.12.04	Χονδρικό εμπόριο ειδών υποδηματοποιίας	





ΤΟΜΕΙΣ ΚΛΑΔΟΙ NACE	ΤΑΞΕΙΣ NACE	ΚΑΤΗΓΟΡΙΕΣ CPA	ΥΠΟ ΚΑΤΗΓΟΡΙΕΣ CPA	ΕΘΝΙΚΕΣ ΔΡΑΣΤΗΡΙΟΤΗΤΕΣ	ΠΕΡΙΓΡΑΦΗ ΔΡΑΣΤΗΡΙΟΤΗΤΑΣ	RIS;
				46.42.12.05	Χονδρικό εμπόριο μερών υποδημάτων	
				46.42.12.06	Χονδρικό εμπόριο ξύλινων υποδημάτων, διάφορων ειδικών υποδημάτων και άλλων υποδημάτων π.δ.κ.α.	
				46.42.12.07	Χονδρικό εμπόριο υποδημάτων με εξωτερικές σόλες και με επάνω μέρη από καουτσούκ ή πλαστικό	
				46.42.12.08	Χονδρικό εμπόριο υποδημάτων με επάνω μέρη από δέρμα	
				46.42.12.09	Χονδρικό εμπόριο υποδημάτων με επάνω μέρη από υφαντικά υλικά, εκτός των αθλητικών υποδημάτων	
				46.42.12.10	Χονδρικό εμπόριο υποδημάτων που έχουν ενσωματωμένα προστατευτικά μεταλλικά ψίδια	
				46.42.12.11	Χονδρικό εμπόριο υποδημάτων προπόνησης και παρόμοιων υποδημάτων με ελαστικές ή πλαστικές σόλες και με υφασμάτινα επάνω μέρη	
	46.43				Χονδρικό εμπόριο ηλεκτρικών οικιακών συσκευών	
		46.43.1			Χονδρικό εμπόριο ηλεκτρικών οικιακών συσκευών	
			46.43.11		Χονδρικό εμπόριο ηλεκτρικών οικιακών συσκευών, εκτός ραδιοφωνικών, τηλεοπτικών και φωτογραφικών ειδών	
				46.43.11.01	Χονδρικό εμπόριο άλλων ηλεκτροθερμικών συσκευών	
				46.43.11.02	Χονδρικό εμπόριο άλλων φούρνων, κουζίνων, πλακών (ματιών) μαγειρέματος, καμινέτων, σαχαρών μαγειρέματος, ψηστιέρων	
				46.43.11.03	Χονδρικό εμπόριο ανεμιστήρων και απορροφητήρων εξαγωγής ή ανακύκλωσης του αέρα, οικιακού τύπου	
				46.43.11.04	Χονδρικό εμπόριο ηλεκτρικών θερμαντήρων νερού, στιγμιαίων ή θερμοσυσσώρευσης και θερμαντήρων εμβάπτισης	
				46.43.11.05	Χονδρικό εμπόριο ηλεκτρικών θερμαντικών αντιστάσεων	
				46.43.11.06	Χονδρικό εμπόριο ηλεκτρικών κουβερτών	
				46.43.11.07	Χονδρικό εμπόριο ηλεκτρικών ξυριστικών μηχανών	
				46.43.11.08	Χονδρικό εμπόριο ηλεκτρικών συναγεμίων διάρρηξης ή φωτιάς, ακουστικής ή οπτικής σηματοδότησης	
				46.43.11.09	Χονδρικό εμπόριο ηλεκτρικών συσκευών θέρμανσης κλειστών χώρων και εδάφους	
				46.43.11.10	Χονδρικό εμπόριο ηλεκτροθερμικών συσκευών κομμωτικής ή στεγνωτήρων χεριών, ηλεκτρικών σίδερων	
				46.43.11.11	Χονδρικό εμπόριο ηλεκτρομηχανικών οικιακών συσκευών, με ενσωματωμένο ηλεκτρικό κινητήρα	
				46.43.11.12	Χονδρικό εμπόριο μερών άλλου οικιακού ηλεκτρικού εξοπλισμού, ηλεκτρικών μερών οικιακών μηχανημάτων ή συσκευών π.δ.κ.α.	
				46.43.11.13	Χονδρικό εμπόριο μερών ηλεκτρικών οικιακών συσκευών	
				46.43.11.14	Χονδρικό εμπόριο μερών οικιακών πλυντηρίων πιάτων	
				46.43.11.15	Χονδρικό εμπόριο μεταχειρισμένων ηλεκτρικών οικιακών συσκευών	
				46.43.11.16	Χονδρικό εμπόριο μηχανημάτων για το σιδέρωμα, το πρεσάρισμα, συμπεριλαμβανομένων των πρεσών ασφαλείας	
				46.43.11.17	Χονδρικό εμπόριο ξυριστικών και κουρευτικών μηχανών, με ενσωματωμένο ηλεκτρικό κινητήρα	
				46.43.11.18	Χονδρικό εμπόριο πλυντηρίων πιάτων, οικιακού τύπου	
				46.43.11.19	Χονδρικό εμπόριο πλυντηρίων ρούχων και στεγνωτηρίων ρούχων, οικιακού τύπου	
				46.43.11.20	Χονδρικό εμπόριο φούρνων μικροκυμάτων	
				46.43.11.21	Χονδρικό εμπόριο ψυγείων και καταψυκτών, οικιακού τύπου	
			46.43.12		Χονδρικό εμπόριο ραδιοφωνικού και τηλεοπτικού εξοπλισμού, καθώς και εξοπλισμού βίντεο και DVD	
				46.43.12.01	Χονδρικό εμπόριο ανταλλακτικών και εξαρτημάτων δεκτών ραδιόφωνου ή τηλεόρασης και παρόμοιων ειδών	
				46.43.12.02	Χονδρικό εμπόριο δεκτών ραδιοφωνικής μετάδοσης	
				46.43.12.03	Χονδρικό εμπόριο δορυφορικών συστημάτων (κεραίων, ανακλαστήρων)	
				46.43.12.04	Χονδρικό εμπόριο ηλεκτρικών ενισχυτών ακουστικής συχνότητας, ηλεκτρικών συστημάτων ενίσχυσης ήχου	
				46.43.12.05	Χονδρικό εμπόριο ηλεκτρικών συσκευών για την ενσύρματη τηλεφωνία ή την ενσύρματη τηλεγραφία	
				46.43.12.06	Χονδρικό εμπόριο κεραίων και ανακλαστήρων κάθε είδους και μερών τους, μερών ραδιοφωνικών δεκτών και πομπών, μερών εξοπλισμού ραντάρ, όχι για αυτοκίνητα οχήματα	
				46.43.12.07	Χονδρικό εμπόριο μαγνητόφωνων και άλλων συσκευών εγγραφής ήχου	
				46.43.12.08	Χονδρικό εμπόριο μεγάλων, ακουστικών κεφαλής, ακουστικών και συνδυασμών μικρόφωνων και ακουστικών	
				46.43.12.09	Χονδρικό εμπόριο μερών και εξαρτημάτων εξοπλισμού εγγραφής ή αναπαραγωγής ήχου και εικόνας	
				46.43.12.10	Χονδρικό εμπόριο -μετά από εισαγωγή- δεκτών τηλεόρασης, ραδιόφωνου και παρόμοιων ειδών	
				46.43.12.11	Χονδρικό εμπόριο μικρόφωνων και υποστηρίγμάτων τους	
				46.43.12.12	Χονδρικό εμπόριο συσκευών εγγραφής ή αναπαραγωγής εικόνας	
				46.43.12.13	Χονδρικό εμπόριο συστημάτων δορυφορικών λήψεων	
				46.43.12.14	Χονδρικό εμπόριο συστημάτων περιστροφής δίσκων, πικάπ, κασετόφωνων και άλλων συσκευών αναπαραγωγής ήχου	
				46.43.12.15	Χονδρικό εμπόριο τηλεοπτικών δεκτών	
				46.43.12.16	Χονδρικό εμπόριο τηλεοπτικών μηχανών λήψης	
			46.43.13		Χονδρικό εμπόριο δίσκων γραμμοφώνου, κασετών και μαγνητοταινιών, σύμπτυκτων δίσκων (CD) και δίσκων DVD (εκτός κενών κασετών)	
				46.43.13.01	Χονδρικό εμπόριο δίσκων, οπτικών δίσκων και κασετών διδασκαλίας ξένων γλωσσών	
				46.43.13.02	Χονδρικό εμπόριο εγγεγραμμένων μουσικών δίσκων, οπτικών δίσκων (CDs, DVDs κλπ) και κασετών	
				46.43.13.03	Χονδρικό εμπόριο μαγνητικών ταινιών εγγραφής ήχου	
				46.43.13.04	Χονδρικό εμπόριο μαγνητικών ταινιών με περιεχόμενο ήχο και εικόνα	
				46.43.13.05	Χονδρικό εμπόριο μη εγγεγραμμένων μουσικών δίσκων, οπτικών δίσκων (CDs, DVDs κλπ) και κασετών	
			46.43.14		Χονδρικό εμπόριο φωτογραφικών και οπτικών ειδών	
				46.43.14.01	Χονδρικό εμπόριο αναγνωστών μικροφίλμ, μικροφωτοδελτίων ή άλλων μικροφωρμών	
				46.43.14.02	Χονδρικό εμπόριο αντικειμενικών φακών για φωτογραφικές μηχανές, μηχανές προβολής ή φωτογραφικές συσκευές μεγέθυνσης ή μικρυνσης	
				46.43.14.03	Χονδρικό εμπόριο ευαισθητοποιημένων γαλακτωμάτων για φωτογραφική χρήση, χημικών παρασκευασμάτων για φωτογραφική χρήση π.δ.κ.α.	
				46.43.14.04	Χονδρικό εμπόριο καλιών, μονοκλασίων και άλλων οπτικών τηλεσκοπίων, άλλων αστρονομικών οργάνων, οπτικών μικροσκοπίων	
				46.43.14.05	Χονδρικό εμπόριο κινηματογραφικών μηχανών λήψης	



ΤΟΜΕΙΣ ΚΛΑΔΟΙ NACE	ΤΑΞΕΙΣ NACE	ΚΑΤΗΓΟΡΙΕΣ CPA	ΥΠΟ ΚΑΤΗΓΟΡΙΕΣ CPA	ΕΘΝΙΚΕΣ ΔΡΑΣΤΗΡΙΟΤΗΤΕΣ	ΠΕΡΙΓΡΑΦΗ ΔΡΑΣΤΗΡΙΟΤΗΤΑΣ	RIS;
				46.43.14.06	Χονδρικό εμπόριο κινηματογραφικών μηχανών προβολής, επιδιασκοπίων, άλλων προβολέων εικόνων	
				46.43.14.07	Χονδρικό εμπόριο ματογυαλιών μη κατεργασμένων οπτικών, μερών για την κατασκευή τέτοιων γυαλιών	
				46.43.14.08	Χονδρικό εμπόριο ματογυαλιών, ματογυαλιών ηλίου και προφύλαξης και παρόμοιων ειδών, διορθωτικών, προστατευτικών ή άλλων	
				46.43.14.09	Χονδρικό εμπόριο μερών και εξαρτημάτων άλλων οπτικών οργάνων	
				46.43.14.10	Χονδρικό εμπόριο μερών και εξαρτημάτων φωτογραφικού εξοπλισμού	
				46.43.14.11	Χονδρικό εμπόριο μερών σκελετών και υποστηρίγμάτων ματογυαλιών, ματογυαλιών ηλίου και προφύλαξης ή παρόμοιων ειδών	
				46.43.14.12	Χονδρικό εμπόριο οπτικών ινών, φύλλων, πλακών από πολυτικό υλικό, φακών, φίλτρων και παρόμοιων ειδών	
				46.43.14.13	Χονδρικό εμπόριο σκελετών και υποστηρίγμάτων ματογυαλιών, ματογυαλιών ηλίου και προφύλαξης ή παρόμοιων ειδών	
				46.43.14.14	Χονδρικό εμπόριο συσκευών με υγρούς κρυστάλλους, λέιζερ εκτός των διόδων λέιζερ	
				46.43.14.15	Χονδρικό εμπόριο φακών επαφής, φακών ματογυαλιών από γυαλί, φακών ματογυαλιών από άλλα υλικά	
				46.43.14.16	Χονδρικό εμπόριο φλας, φωτογραφικών συσκευών μεγέθυνσης, συσκευών για φωτογραφικά εργαστήρια, νεγκατοσκοπίων, οθόνων προβολής	
				46.43.14.17	Χονδρικό εμπόριο φωτογραφικών και κινηματογραφικών ειδών	
				46.43.14.18	Χονδρικό εμπόριο φωτογραφικών λυχνιών φλας, "κύβων" φλας και παρόμοιων ειδών	
				46.43.14.19	Χονδρικό εμπόριο φωτογραφικών μηχανών	
				46.43.14.20	Χονδρικό εμπόριο φωτογραφικών μηχανών για την προετοιμασία εκτυπωτικών πλακών ή κυλίνδρων, φωτογραφικών μηχανών για εγγραφή εγγράφων σε μικροφίλμ, μικροφωτοδελτία και παρόμοια είδη	
				46.43.14.21	Χονδρικό εμπόριο φωτογραφικών πλακών και φιλμ, φιλμ στιγμιαίας εκτύπωσης, ευαισθητοποιημένων, μη εκτεθειμένων, φωτογραφικού χαρτιού	
	46.44				Χονδρικό εμπόριο ειδών πορσελάνης και γυαλικών και υλικών καθαρισμού	
		46.44.1			Χονδρικό εμπόριο ειδών πορσελάνης και γυαλικών και υλικών καθαρισμού	
			46.44.11		Χονδρικό εμπόριο γυαλικών, ειδών πορσελάνης και αγγειοπλαστικής	
				46.44.11.01	Χονδρικό εμπόριο αγαλματιών και άλλων διακοσμητικών κεραμικών ειδών	
				46.44.11.02	Χονδρικό εμπόριο άλλων μη κατασκευαστικών κεραμικών ειδών π.δ.κ.α.	
				46.44.11.03	Χονδρικό εμπόριο γυάλινων ειδών εμφιάλωσης υγρών τροφίμων	
				46.44.11.04	Χονδρικό εμπόριο γυάλινων ειδών, επιτραπέζιων ή μαγειρικών, καλλιπισμού, γραφείου, εσωτερικής διακόσμησης και παρόμοιων	
				46.44.11.05	Χονδρικό εμπόριο γυάλινων, πορσελάνινων ή κεραμικών ειδών λαϊκής τέχνης	
				46.44.11.06	Χονδρικό εμπόριο ειδών από γυαλί π.δ.κ.α.	
				46.44.11.07	Χονδρικό εμπόριο ειδών από γυαλί, κρύσταλλο και πορσελάνη	
				46.44.11.08	Χονδρικό εμπόριο ειδών λαϊκής τέχνης	
				46.44.11.09	Χονδρικό εμπόριο ενυδρείων ψαριών	
				46.44.11.10	Χονδρικό εμπόριο επιτραπέζιων σκευών, μαγειρικών σκευών, άλλων οικιακών ειδών και ειδών καλλιπισμού (εκτός από πορσελάνη)	
				46.44.11.11	Χονδρικό εμπόριο επιτραπέζιων σκευών, μαγειρικών σκευών, άλλων οικιακών ειδών και ειδών καλλιπισμού από πορσελάνη	
				46.44.11.12	Χονδρικό εμπόριο πικουκαλιών, αμπουλών, πλατύστομων δοχείων, φιαλιδίων και άλλων δοχείων, από γυαλί	
				46.44.11.13	Χονδρικό εμπόριο πήλινων αγγείων γενικά χωρίς διακόσμηση	
				46.44.11.14	Χονδρικό εμπόριο πήλινων ή τσιμεντένιων γλαστρών και ζαρντινιέρων	
				46.44.11.15	Χονδρικό εμπόριο ποτηριών από γυαλί, εκτός από υαλοκεραμικά υλικά	
			46.44.12		Χονδρικό εμπόριο υλικών καθαρισμού	
				46.44.12.01	Χονδρικό εμπόριο απορρυπαντικών και παρασκευασμάτων έκπλυσης, όχι για αυτοκίνητα	
				46.44.12.02	Χονδρικό εμπόριο βαφών υποδημάτων	
				46.44.12.03	Χονδρικό εμπόριο επιφανειοδραστικών οργανικών ουσιών, εκτός από σαπούνι	
				46.44.12.04	Χονδρικό εμπόριο παρασκευασμάτων για αρωματισμό ή απόσμηση χώρων	
				46.44.12.05	Χονδρικό εμπόριο παρασκευασμάτων έκπλυσης αυτοκινήτων	
				46.44.12.06	Χονδρικό εμπόριο πολτών και σκονών καθαρισμού και άλλων παρασκευασμάτων καθαρισμού	
				46.44.12.07	Χονδρικό εμπόριο σαπουνιού	
				46.44.12.08	Χονδρικό εμπόριο σαπουνιού και επιφανειοδραστικών οργανικών προϊόντων και παρασκευασμάτων που χρησιμοποιούνται ως σαπούνι, όχι για προσωπική υγιεινή	
				46.44.12.09	Χονδρικό εμπόριο στιλβωτικών ουσιών και κρεμών, για αυτοκίνητα	
				46.44.12.10	Χονδρικό εμπόριο στιλβωτικών ουσιών και κρεμών, για υποδήματα, έπιπλα, δάπεδα, αμαξώματα, γυαλί ή μέταλλο	
				46.44.12.11	Χονδρικό εμπόριο τεχνητών κεριών και παρασκευασμένων κεριών	
	46.45				Χονδρικό εμπόριο αρωμάτων και καλλυντικών	
		46.45.1			Χονδρικό εμπόριο αρωμάτων και καλλυντικών	
			46.45.10		Χονδρικό εμπόριο αρωμάτων και καλλυντικών	
				46.45.10.01	Χονδρικό εμπόριο αποστειρωτικών διαλυμάτων φακών επαφής	
				46.45.10.02	Χονδρικό εμπόριο αρωμάτων και κολονιών	
				46.45.10.03	Χονδρικό εμπόριο λουσίων και άλλων παρασκευασμάτων για τα μαλλιά π.δ.κ.α.	
				46.45.10.04	Χονδρικό εμπόριο ξυριστικών παρασκευασμάτων, αποσμητικών και αντιδρωτικών για το σώμα, παρασκευασμάτων για το λουτρό, άλλων αρωμάτων καλλυντικών ή παρασκευασμάτων καλλιπισμού π.δ.κ.α.	
				46.45.10.05	Χονδρικό εμπόριο παρασκευασμάτων για μακιγιάζ χειλιών και ματιών	
				46.45.10.06	Χονδρικό εμπόριο παρασκευασμάτων για την περιποίηση των χεριών και των ποδιών	
				46.45.10.07	Χονδρικό εμπόριο παρασκευασμάτων για την υγιεινή του στόματος ή των δοντιών, [συμπεριλαμβάνονται και οι στερεωτικοί πολτοί και σκόνες για την οδοντοστοιχία]	
				46.45.10.08	Χονδρικό εμπόριο παρασκευασμάτων ομορφιάς, μακιγιάζ, φροντίδας του δέρματος (συμπεριλαμβάνονται και τα αντηλιακά) π.δ.κ.α.	
				46.45.10.09	Χονδρικό εμπόριο σαμπουάν, λακ μαλλιών, παρασκευασμάτων για μόνιμο κατσάρωμα ή ίσιωμα μαλλιών	



ΤΟΜΕΙΣ ΚΛΑΔΟΙ NACE	ΤΑΞΕΙΣ NACE	ΚΑΤΗΓΟΡΙΕΣ CPA	ΥΠΟ ΚΑΤΗΓΟΡΙΕΣ CPA	ΕΘΝΙΚΕΣ ΔΡΑΣΤΗΡΙΟΤΗΤΕΣ	ΠΕΡΙΓΡΑΦΗ ΔΡΑΣΤΗΡΙΟΤΗΤΑΣ	RIS;
				46.45.10.10	Χονδρικό εμπόριο σαπουνιού για προσωπική υγιεινή	
				46.45.10.11	Χονδρικό εμπόριο σαπουνιού και επιφανειοδραστικών οργανικών προϊόντων και παρασκευασμάτων που χρησιμοποιούνται ως σαπούνι, για προσωπική υγιεινή	
				46.45.10.12	Χονδρικό εμπόριο σκονών που χρησιμοποιούνται ως καλλυντικά ή για καλλωπισμό	
	46.46				Χονδρικό εμπόριο φαρμακευτικών προϊόντων	
		46.46.1			Χονδρικό εμπόριο φαρμακευτικών προϊόντων	
			46.46.11		Χονδρικό εμπόριο βασικών φαρμακευτικών προϊόντων και φαρμακευτικών σκευασμάτων	
				46.46.11.01	Χονδρικό εμπόριο αδένων και άλλων οργάνων, εκχυλισμάτων τους και άλλων ανθρώπινων ή ζωικών ουσιών π.δ.κ.α.	
				46.46.11.02	Χονδρικό εμπόριο αντιβιοτικών	
				46.46.11.03	Χονδρικό εμπόριο αντιορών και εμβολίων	
				46.46.11.04	Χονδρικό εμπόριο βατών από υφαντικά υλικά και ειδών απ' αυτές, για φαρμακευτική χρήση	
				46.46.11.05	Χονδρικό εμπόριο γλυκοζιτών, σακχάρων, φυτικών αλκαλοειδών, των αλάτων, των αιθέρων, των εστέρων και άλλων παραγώγων τους	
				46.46.11.06	Χονδρικό εμπόριο διαγνωστικών αντιδραστηρίων και άλλων φαρμακευτικών προϊόντων	
				46.46.11.07	Χονδρικό εμπόριο κουτιών πρώτων βοηθειών	
				46.46.11.08	Χονδρικό εμπόριο λυσίνης, γλουταμινικού οξέος και των αλάτων τους, αλάτων και υδροξειδίων του τετραδικού αμμωνίου, φωσφοραμινολιπιδίων, αμιδίων και των παραγώγων τους καθώς και των αλάτων τους	
				46.46.11.09	Χονδρικό εμπόριο ορμονών, παραγώγων τους, άλλων στεροειδών που χρησιμοποιούνται κυρίως ως ορμόνες	
				46.46.11.10	Χονδρικό εμπόριο παραφαρμακευτικών προϊόντων	
				46.46.11.11	Χονδρικό εμπόριο προβιταμινών, βιταμινών και των παραγώγων τους	
				46.46.11.12	Χονδρικό εμπόριο συγκολλητικών επιδέσμων, χειρουργικών ραμμάτων και παρόμοιων υλικών	
				46.46.11.13	Χονδρικό εμπόριο υγιονομικών ή νοσοκομειακών ειδών, από χαρτοπολτό, χαρτί, χαρτοβάμβακα ή ρολά ινών κυτταρίνης	
				46.46.11.14	Χονδρικό εμπόριο φαρμακευτικών αφεψημάτων βοτάνων	
				46.46.11.15	Χονδρικό εμπόριο φαρμάκων, που περιέχουν αλκαλοειδή ή παράγωγά τους, αλλά όχι ορμόνες ή αντιβιοτικά	
				46.46.11.16	Χονδρικό εμπόριο φαρμάκων, που περιέχουν ορμόνες, αλλά όχι αντιβιοτικά	
				46.46.11.17	Χονδρικό εμπόριο φαρμάκων, που περιέχουν πενικιλίνες ή άλλα αντιβιοτικά	
				46.46.11.18	Χονδρικό εμπόριο χάρτινων ειδών νοσοκομείων μιας χρήσεως, εκτός από είδη ένδυσης	
				46.46.11.19	Χονδρικό εμπόριο χημικών αντισυλληπτικών παρασκευασμάτων με βάση ορμόνες ή σπερματοκτόνα	
				46.46.11.20	Χονδρικό εμπόριο φαρμάκων ειδικά κτηνιατρικής χρήσης	
		46.46.12			Χονδρικό εμπόριο χειρουργικών, ιατρικών και ορθοπεδικών οργάνων και συσκευών	
				46.46.12.01	Χονδρικό εμπόριο ακουστικών βαρηκοΐας	
				46.46.12.02	Χονδρικό εμπόριο ακουστικών βαρηκοΐας, βηματοδοτών, μερών τους, μερών και εξαρτημάτων προθέσεων (τεχνητών μελών) και ορθοπεδικών συσκευών	
				46.46.12.03	Χονδρικό εμπόριο άλλων οργάνων και συσκευών που χρησιμοποιούνται στην οδοντιατρική	
				46.46.12.04	Χονδρικό εμπόριο αναπηρικών καροτσών	
				46.46.12.05	Χονδρικό εμπόριο διαφόρων θεραπευτικών οργάνων και συσκευών, αναπνευστικών συσκευών	
				46.46.12.06	Χονδρικό εμπόριο ειδών επεμβατικής καρδιολογίας	
				46.46.12.07	Χονδρικό εμπόριο ειδών υγιεινής ή φαρμακευτικών ειδών (συμπεριλαμβάνονται τα θάλαστρα) από βουλκανισμένο ελαστικό, εκτός του σκληρού ελαστικού	
				46.46.12.08	Χονδρικό εμπόριο επιδεσμού υλικού	
				46.46.12.09	Χονδρικό εμπόριο επίπλων για την ιατρική, τη χειρουργική, την οδοντιατρική ή την κτηνιατρική, καθισμάτων κομμωτηρίων και παρόμοιων καθισμάτων και μερών τους	
				46.46.12.10	Χονδρικό εμπόριο εργαστηριακών ειδών, ειδών υγιεινής ή φαρμακευτικών ειδών από γυαλί	
				46.46.12.11	Χονδρικό εμπόριο ηλεκτροδιαγνωστικών συσκευών και συσκευών υπερηχών ή υπέρυθρων ακτίνων που χρησιμοποιούνται στην ιατρική	
				46.46.12.12	Χονδρικό εμπόριο ιατρικών αναλύσιμων υλικών	
				46.46.12.13	Χονδρικό εμπόριο ιατρικών θερμόμετρων	
				46.46.12.14	Χονδρικό εμπόριο ιατρικών, χειρουργικών ή εργαστηριακών αποστειρωτήρων	
				46.46.12.15	Χονδρικό εμπόριο καθισμάτων κομμωτηρίου	
				46.46.12.16	Χονδρικό εμπόριο μερών και εξαρτημάτων για αναπηρικά καροτσάκια	
				46.46.12.17	Χονδρικό εμπόριο μικροβιολογικών αντιδραστηρίων	
				46.46.12.18	Χονδρικό εμπόριο ορθοπεδικών ειδών από ύφασμα, ελαστικό νήμα ή λάστιχο και συναφείς ύλες	
				46.46.12.19	Χονδρικό εμπόριο ορθοπεδικών ειδών, κηλεπιδέσμων και παρόμοιων ειδών	
				46.46.12.20	Χονδρικό εμπόριο συρίγγων, βελόνων, καθετήρων, σωληνίσκων και παρόμοιων ειδών, οφθαλμικών και άλλων οργάνων και συσκευών π.δ.κ.α.	
				46.46.12.21	Χονδρικό εμπόριο τεχνητών αρθρώσεων, ορθοπεδικών συσκευών, τεχνητών δοντιών, οδοντικών εξαρτημάτων, τεχνητών μελών του σώματος π.δ.κ.α.	
				46.46.12.22	Χονδρικό εμπόριο τεχνητών μοσχευμάτων	
				46.46.12.23	Χονδρικό εμπόριο φίλτρων νεφρού μιας χρήσεως, καθετήρων, γαζών κλπ	
				46.46.12.24	Χονδρικό εμπόριο χειρουργικών και ιατρικών γενικά μηχανημάτων και εργαλείων και παρόμοιων ειδών	
	46.47				Χονδρικό εμπόριο επίπλων, χαλιών και φωτιστικών	
		46.47.1			Χονδρικό εμπόριο επίπλων, χαλιών και φωτιστικού εξοπλισμού	
			46.47.11		Χονδρικό εμπόριο οικιακών επίπλων	
				46.47.11.01	Χονδρικό εμπόριο άλλων καθισμάτων π.δ.κ.α.	
				46.47.11.02	Χονδρικό εμπόριο γυάλινων καθρεπτών	
				46.47.11.03	Χονδρικό εμπόριο επίπλων από πλαστικές ύλες και επίπλων από άλλα υλικά, συμπεριλαμβανομένου του καλαμιού, της λυγαριάς, του μπαμπού ή παρόμοιων υλικών	
				46.47.11.04	Χονδρικό εμπόριο επίπλων κουζίνας	
				46.47.11.05	Χονδρικό εμπόριο καθισμάτων, κυρίως με μεταλλικό σκελετό, όχι για γραφεία	



ΤΟΜΕΙΣ ΚΛΑΔΟΙ NACE	ΤΑΞΕΙΣ NACE	ΚΑΤΗΓΟΡΙΕΣ CPA	ΥΠΟ ΚΑΤΗΓΟΡΙΕΣ CPA	ΕΘΝΙΚΕΣ ΔΡΑΣΤΗΡΙΟΤΗΤΕΣ	ΠΕΡΙΓΡΑΦΗ ΔΡΑΣΤΗΡΙΟΤΗΤΑΣ	RIS;
				46.47.11.06	Χονδρικό εμπόριο καθισμάτων, κυρίως με ξύλινο σκελετό, όχι για γραφεία	
				46.47.11.07	Χονδρικό εμπόριο κρεβατιών και σομιέδων	
				46.47.11.08	Χονδρικό εμπόριο μερών άλλων οικιακών επίπλων	
				46.47.11.09	Χονδρικό εμπόριο μερών καθισμάτων	
				46.47.11.10	Χονδρικό εμπόριο -μετά από εισαγωγή- επίπλων και μικροεπίπλων	
				46.47.11.11	Χονδρικό εμπόριο μεταλλικών επίπλων γενικά	
				46.47.11.12	Χονδρικό εμπόριο μεταλλικών επίπλων π.δ.κ.α.	
				46.47.11.13	Χονδρικό εμπόριο ξύλινων επίπλων π.δ.κ.α.	
				46.47.11.14	Χονδρικό εμπόριο ξύλινων επίπλων, που χρησιμοποιούνται στην κρεβατοκάμαρα, στην τραπεζαρία και στο καθιστικό	
				46.47.11.15	Χονδρικό εμπόριο πλεκτών επίπλων	
				46.47.11.16	Χονδρικό εμπόριο στηριγμάτων στρωμάτων	
				46.47.11.17	Χονδρικό εμπόριο στρωμάτων	
				46.47.11.18	Χονδρικό εμπόριο στρωμάτων με μεταλλικό εξοπλισμό (στρωματέξ)	
			46.47.12		Χονδρικό εμπόριο φωτιστικού εξοπλισμού	
				46.47.12.01	Χονδρικό εμπόριο άλλων ηλεκτρικών λαμπτήρων και φωτιστικών εξαρτημάτων	
				46.47.12.02	Χονδρικό εμπόριο γυάλινων μερών για λαμπτήρες και εξαρτήματα φωτισμού, φωτεινών σημάτων, πινακίδων και παρόμοιων ειδών	
				46.47.12.03	Χονδρικό εμπόριο ηλεκτρικών λαμπτήρων τραπεζιού, γραφείου, κομοδίνου ή λυχνισατών	
				46.47.12.04	Χονδρικό εμπόριο λαμπτήρων εκκένωσης, λαμπτήρων υπεριώδων ή υπέρυθρων ακτίνων, λαμπτήρων τόξου	
				46.47.12.05	Χονδρικό εμπόριο λαμπτήρων πυράκτωσης, όχι για αυτοκίνητα οχήματα	
				46.47.12.06	Χονδρικό εμπόριο μερών λαμπτήρων και φωτιστικών εξαρτημάτων	
				46.47.12.07	Χονδρικό εμπόριο πλαστικών μερών π.δ.κ.α. για λαμπτήρες και εξαρτήματα φωτισμού, φωτεινές πινακίδες και παρόμοια είδη από πλαστικές ύλες	
				46.47.12.08	Χονδρικό εμπόριο πολυέλαιων και άλλων ηλεκτρικών φωτιστικών εξαρτημάτων οροφής ή τοίχου	
				46.47.12.09	Χονδρικό εμπόριο προβολέων και σποτ	
				46.47.12.10	Χονδρικό εμπόριο φορητών ηλεκτρικών λαμπτήρων που λειτουργούν με ξηρές στήλες, συσσωρευτές, δυναμοηλεκτρομαγνητικές συσκευές	
				46.47.12.11	Χονδρικό εμπόριο φωτεινών πινακίδων, φωτεινών επιγραφών και παρόμοιων ειδών	
				46.47.12.12	Χονδρικό εμπόριο φωτιστικών διατάξεων των τύπων που χρησιμοποιούνται στα χριστουγεννιάτικα δέντρα	
				46.47.12.13	Χονδρικό εμπόριο φωτιστικών σκηνής, φωτιστικών δρόμου, άλλων φωτιστικών	
			46.47.13		Χονδρικό εμπόριο χαλιών και κλιμίων	
				46.47.13.01	Εξαγωγή εγχώριων υφαντών στρωσιδίων δαπέδου	
				46.47.13.02	Χονδρικό εμπόριο άλλων χαλιών και άλλων υφαντικών καλυμμάτων δαπέδων [συμπεριλαμβάνονται και τα καλύμματα από πύλημα (τσόχα)]	
				46.47.13.03	Χονδρικό εμπόριο εγχώριων υφαντών στρωσιδίων δαπέδου	
				46.47.13.04	Χονδρικό εμπόριο λινοταπήτων	
				46.47.13.05	Χονδρικό εμπόριο χαλιών και άλλων υφαντικών καλυμμάτων δαπέδων, θυσανωτών	
				46.47.13.06	Χονδρικό εμπόριο χαλιών και άλλων υφαντικών καλυμμάτων δαπέδων, με κόμπους	
				46.47.13.07	Χονδρικό εμπόριο χαλιών και άλλων υφαντικών καλυμμάτων δαπέδων, υφαντών	
				46.48.10.01	Εξαγωγή σκευών από άργυρο	
				46.48.10.02	Εξαγωγή χρυσών και αργυρών κοσμημάτων	
				46.48.10.03	Χονδρικό εμπόριο άλλων ειδών από πολύτιμα μέταλλα, ειδών από φυσικά ή καλλιεργημένα μαργαριτάρια, πολύτιμους ή ημιπολύτιμους λίθους	
				46.48.10.04	Χονδρικό εμπόριο άλλων μερών ρολογιών	
				46.48.10.05	Χονδρικό εμπόριο άλλων ρολογιών χεριού, τσέπης και άλλων ρολογιών συμπεριλαμβανομένων των χρονομέτρων	
				46.48.10.06	Χονδρικό εμπόριο βιομηχανικών διαμαντιών, κατεργασμένων σκονών φυσικών ή συνθετικών πολύτιμων ή ημιπολύτιμων λίθων	
				46.48.10.07	Χονδρικό εμπόριο γυαλινών ρολογιών τοίχου και χεριού, μερών για την κατασκευή τέτοιων γυαλινών	
				46.48.10.08	Χονδρικό εμπόριο ειδών κοσμηματοποιίας και μερών τους, ειδών χρυσοχοΐας ή αργυροχοΐας και μερών τους	
				46.48.10.09	Χονδρικό εμπόριο επιτραπέζιων ρολογιών με μηχανισμό ρολογιού χεριού, ζυπητηριών και ρολογιών τοίχου, άλλων ρολογιών	
				46.48.10.11	Χονδρικό εμπόριο λουρακιών, θηκών ρολογιών και αλυσίδων ρολογιών και μερών τους	
				46.48.10.12	Χονδρικό εμπόριο -μετά από εισαγωγή- ρολογιών	
				46.48.10.13	Χονδρικό εμπόριο μηχανισμών ρολογιών	
				46.48.10.14	Χονδρικό εμπόριο πολύτιμων λίθων και κοσμημάτων από πολύτιμους λίθους	
				46.48.10.15	Χονδρικό εμπόριο ρολογιών χεριού, τσέπης, με θήκη από πολύτιμο μέταλλο ή επιμεταλλωμένη με πολύτιμο μέταλλο	
				46.48.10.16	Χονδρικό εμπόριο σκευών επιμεταλλωμένων με χρυσό ή άργυρο	
				46.48.10.17	Χονδρικό εμπόριο συσκευών καταγραφής, μέτρησης της ώρας, παρκόμετρων, χρονοδιακοπών με μηχανισμό ρολογιού	
	46.49				Χονδρικό εμπόριο άλλων ειδών οικιακής χρήσης	
		46.49.1			Χονδρικό εμπόριο μαχαροπίρουνων και μεταλλικών ειδών οικιακής χρήσης, ειδών καθαθροπλεκτηκής, ειδών από φελλό και άλλων ειδών οικιακής χρήσης π.δ.κ.α.	
			46.49.11		Χονδρικό εμπόριο μαχαροπίρουνων και μεταλλικών ειδών οικιακής χρήσης	
				46.49.11.01	Χονδρικό εμπόριο άλλων κοπτικών ειδών, ειδών και συνόλων ειδών για την περιποίηση των χεριών ή των ποδιών	
				46.49.11.02	Χονδρικό εμπόριο επιτραπέζιων, μαγειρικών ή οικιακών σκευών από σίδηρο, χάλυβα, χαλκό ή αλουμίνιο και μερών τους	
				46.49.11.03	Χονδρικό εμπόριο κουταλιών, πιρουνιών, κουταλιών, τρυπητών κουταλιών, σπατουλών για γλυκά, μαχαιριών για ψάρια και για βούτυρο, λαβίδων για τη ζάχαρη και παρόμοιων μαγειρικών ή επιτραπέζιων σκευών	
				46.49.11.04	Χονδρικό εμπόριο μαχαιριών (εκτός των μαχαιριών για μηχανές) και ψαλιδιών, και λεπίδων τους	



ΤΟΜΕΙΣ ΚΛΑΔΟΙ NACE	ΤΑΞΕΙΣ NACE	ΚΑΤΗΓΟΡΙΕΣ CPA	ΥΠΟ ΚΑΤΗΓΟΡΙΕΣ CPA	ΕΘΝΙΚΕΣ ΔΡΑΣΤΗΡΙΟΤΗΤΕΣ	ΠΕΡΙΓΡΑΦΗ ΔΡΑΣΤΗΡΙΟΤΗΤΑΣ	RIS;
				46.49.11.05	Χονδρικό εμπόριο ξυραφιών και λεπίδων ξυραφιών (συμπεριλαμβανομένων των ακατέργαστων μεταλλικών ταινιών που προορίζονται για την κατασκευή λεπίδων ξυραφιών)	
			46.49.12		Χονδρικό εμπόριο ειδών καλαθοπλεκτικής, ειδών από φελλό, ειδών βαρελοποιίας και άλλων ειδών από ξύλο	
				46.49.12.01	Χονδρικό εμπόριο άλλων ξύλινων κιβωτιών και μερών τους	
				46.49.12.02	Χονδρικό εμπόριο διάφορων πλεκτών ειδών οικιακής χρήσης	
				46.49.12.03	Χονδρικό εμπόριο εκκλησιαστικών εικόνων από ξύλο (όχι ζωγραφιστών)	
				46.49.12.04	Χονδρικό εμπόριο επιτραπέζιων και μαγειρικών σκευών, από ξυλεία	
				46.49.12.05	Χονδρικό εμπόριο εργαλείων, στελεχών εργαλείων, λαβών εργαλείων, από ξυλεία	
				46.49.12.06	Χονδρικό εμπόριο κοφινιών και ψάθων	
				46.49.12.07	Χονδρικό εμπόριο κύβων, πλακών, φύλλων και ταινιών, πλακιδίων κάθε σχήματος, συμπαγών κυλίνδρων, από συσσωματωμένο φελλό	
				46.49.12.08	Χονδρικό εμπόριο μεταποιημένων ειδών από άχυρο, σπάρτο ή άλλα υλικά σπαρτοπλεκτικής, ειδών καλαθοποιίας και ψάθινων ειδών	
				46.49.12.09	Χονδρικό εμπόριο ξύλινων βαρελιών	
				46.49.12.10	Χονδρικό εμπόριο ξύλινων κορνιζών για πίνακες ζωγραφικής, φωτογραφίες, καθρεπτών ή παρόμοιων αντικειμένων και άλλων ειδών από ξυλεία	
				46.49.12.11	Χονδρικό εμπόριο ξύλινων σκαλών	
				46.49.12.12	Χονδρικό εμπόριο ξύλινων ψηφιοδοθετημάτων και ενθετικής διακόσμησης επίπλων, θηκών για κοσμήματα ή μαχαιροπίρουνα, αγαλματιών και άλλων διακοσμητικών ειδών, από ξυλεία	
				46.49.12.13	Χονδρικό εμπόριο φελλού και ειδών από φυσικό φελλό	
				46.49.12.14	Χονδρικό εμπόριο ψάθινων ειδών γενικά	
			46.49.19		Χονδρικό εμπόριο ειδών οικιακής χρήσης και εξοπλισμού π.δ.κ.α.	
				46.49.19.01	Χονδρικό εμπόριο αγαλματιών και άλλων διακοσμητικών ειδών από πλαστικές ύλες	
				46.49.19.02	Χονδρικό εμπόριο άλλων οικιακών ειδών και ειδών καλλωπισμού από πλαστικές ύλες	
				46.49.19.03	Χονδρικό εμπόριο άλλων οικιακών συσκευών, για αέρια καύσιμα ή για αέρια και για άλλα καύσιμα, για υγρά καύσιμα ή για στερεά καύσιμα	
				46.49.19.04	Χονδρικό εμπόριο άλλων πλαστικών προϊόντων συσκευασίας οικιακής χρήσης	
				46.49.19.05	Χονδρικό εμπόριο ατομικών και οικιακών μηχανημάτων ζύγισης και συσκευών ζύγισης	
				46.49.19.06	Χονδρικό εμπόριο γλαστρών, ζαρντινιέρων και συναφών ειδών	
				46.49.19.07	Χονδρικό εμπόριο διάφορων πλαστικών ειδών νοικοκυριού	
				46.49.19.08	Χονδρικό εμπόριο επιτραπέζιων σκευών, μαγειρικών σκευών από πλαστικές ύλες	
				46.49.19.09	Χονδρικό εμπόριο ηλιακών θερμοσίφωνων	
				46.49.19.10	Χονδρικό εμπόριο θερμαντήρων αέρα ή διανεμητών θερμού αέρα π.δ.κ.α. από σίδηρο ή χάλυβα, μη ηλεκτρικών	
				46.49.19.11	Χονδρικό εμπόριο θερμαντήρων νερού, στιγμιαίων ή θερμοσυσώρευσης, μη ηλεκτρικών	
				46.49.19.12	Χονδρικό εμπόριο κουρτινόβεργων (ξύλινων, μεταλλικών, πλαστικών κλπ)	
				46.49.19.13	Χονδρικό εμπόριο κουτιών, θηκών, κιβωτιών και παρόμοιων ειδών από πλαστικές ύλες, οικιακής χρήσης	
				46.49.19.14	Χονδρικό εμπόριο μερών θερμαστρών, κουζινών, συσκευών για το ζέσταμα φαγητών και παρόμοιων μη ηλεκτρικών οικιακών συσκευών	
				46.49.19.15	Χονδρικό εμπόριο μη ηλεκτρικών λαμπτήρων και φωτιστικών εξαρτημάτων	
				46.49.19.16	Χονδρικό εμπόριο οικιακών συσκευών για μαγείρεμα και ζέσταμα φαγητών, από σίδηρο ή χάλυβα ή από χαλκό, μη ηλεκτρικών	
				46.49.19.17	Χονδρικό εμπόριο ομπρελών ήλιου και ομπρελών κήπου και παρόμοιων ειδών	
				46.49.19.18	Χονδρικό εμπόριο σάκων και τσαντών, από άλλες πλαστικές ύλες (εκτός του αιθυλενίου), για οικιακή χρήση	
				46.49.19.19	Χονδρικό εμπόριο σάκων και τσαντών, από πολυμερή του αιθυλενίου, για οικιακή χρήση	
				46.49.19.20	Χονδρικό εμπόριο σκαλών από σίδηρο ή αλουμίνιο	
				46.49.19.21	Χονδρικό εμπόριο συσκευών υγραέριου οικιακής χρήσης (κουζινών - πλυντηρίων - ψυγείων κλπ)	
				46.49.19.22	Χονδρικό εμπόριο υγρών χαρτομάντιλων	
				46.49.19.23	Χονδρικό εμπόριο χαρτιού υγιείας, χαρτομάντιλων, μαντιλιών και πετσέτων καθαρισμού προσώπου, τραπεζομάντιλων και πετσών φαγητού, από χαρτί	
		46.49.2			Χονδρικό εμπόριο βιβλίων, περιοδικών και χαρτικών ειδών	
			46.49.21		Χονδρικό εμπόριο βιβλίων	
				46.49.21.01	Χονδρικό εμπόριο βιβλίων, γενικά	
				46.49.21.02	Χονδρικό εμπόριο γεωγραφικών ατλάντων και άλλων βιβλίων με χάρτες ή διαγράμματα	
				46.49.21.03	Χονδρικό εμπόριο εκτυπωμένων βιβλίων, φυλλαδίων κάθε είδους και παρόμοιου έντυπου υλικού, σε χωριστά φύλλα	
				46.49.21.04	Χονδρικό εμπόριο εκτυπωμένων βιβλίων, φυλλαδίων κάθε είδους και παρόμοιων ειδών	
				46.49.21.05	Χονδρικό εμπόριο λεξικών και εγκυκλοπαιδειών, καθώς και τευχών τους	
				46.49.21.06	Χονδρικό εμπόριο χαρτών και υδρογραφικών ή παρόμοιων διαγραμμάτων, εκτυπωμένων σε άλλη μορφή εκτός από βιβλία, υδρόγειων σφαιρών	
			46.49.22		Χονδρικό εμπόριο περιοδικών και εφημερίδων	
				46.49.22.01	Χονδρικό εμπόριο (πρακτορείο) εφημερίδων και περιοδικών	
				46.49.22.02	Χονδρικό εμπόριο (πρακτορείο) κάθε φύσεως εντύπων	
				46.49.22.03	Χονδρικό εμπόριο εφημερίδων και περιοδικών, γενικά	
			46.49.23		Χονδρικό εμπόριο χαρτικών ειδών	
				46.49.23.01	Χονδρικό εμπόριο άλλου έντυπου υλικού π.δ.κ.α.	
				46.49.23.02	Χονδρικό εμπόριο άλλου χαρτιού και χαρτονιού που χρησιμοποιείται για γραφή, εκτύπωση ή άλλους γραφικούς σκοπούς, τυπωμένου, ανάγλυφου ή διάτρητου	
				46.49.23.03	Χονδρικό εμπόριο αποτυπωτικού χαρτιού (καρμπόν), αυτοαντιγραφικού χαρτιού και άλλων χαρτιών για αντιγραφή ή μεταφορά κειμένων, μεμβρανών πολυγράφων και πλακών όφσεντ από χαρτί, χαρτιού με γόμα ή αυτοκόλλητο	
				46.49.23.04	Χονδρικό εμπόριο βιβλίων μητρώων, λογιστικών βιβλίων, κλασέρ, εντύπων προς συμπλήρωση και άλλων ειδών γραφικής ύλης, από χαρτί ή χαρτόνι	



ΤΟΜΕΙΣ ΚΛΑΔΟΙ NACE	ΤΑΞΕΙΣ NACE	ΚΑΤΗΓΟΡΙΕΣ CPA	ΥΠΟ ΚΑΤΗΓΟΡΙΕΣ CPA	ΕΘΝΙΚΕΣ ΔΡΑΣΤΗΡΙΟΤΗΤΕΣ	ΠΕΡΙΓΡΑΦΗ ΔΡΑΣΤΗΡΙΟΤΗΤΑΣ	RIS;
				46.49.23.05	Χονδρικό εμπόριο δίσκων, πιάτων κάθε είδους και φλιτζανιών και παρόμοιων ειδών, από χαρτί ή χαρτόνι	
				46.49.23.06	Χονδρικό εμπόριο ειδών γραφικών τεχνών (μελανιών, χρωμάτων κλπ)	
				46.49.23.07	Χονδρικό εμπόριο ειδών σχεδίασης και παρόμοιων οργάνων	
				46.49.23.08	Χονδρικό εμπόριο εικόνων, σχεδίων και φωτογραφιών	
				46.49.23.09	Χονδρικό εμπόριο εκτυπωμένων ή εικονογραφημένων ταχυδρομικών καρτών, εκτυπωμένων με ευχές κλπ	
				46.49.23.10	Χονδρικό εμπόριο εξαρτημάτων για ντισέ κινητών φύλλων ή χαρτοφυλάκων ταξινόμησης εγγράφων, ειδών γραφείου και συνδετήρων συρραφής σε πλακέτες, από βασικά μέταλλα	
				46.49.23.11	Χονδρικό εμπόριο ετικετών από χαρτί ή χαρτόνι	
				46.49.23.12	Χονδρικό εμπόριο εφοδίων γραφείου ή σχολικών εφοδίων από πλαστικές ύλες	
				46.49.23.13	Χονδρικό εμπόριο κολλών, για το σχολείο και το γραφείο	
				46.49.23.14	Χονδρικό εμπόριο κουτιών ταξινόμησης εγγράφων, επιστολοθηκών, κουτιών αρχειοθέτησης και παρόμοιων ειδών που χρησιμοποιούνται σε γραφεία, καταστήματα κλπ από χαρτί	
				46.49.23.15	Χονδρικό εμπόριο μελάνης γραφής ή σχεδίασης και άλλων μελανιών	
				46.49.23.16	Χονδρικό εμπόριο μελανιών, με αναγόμωση φυσιγγίων (cartridges) εκτυπωτών	
				46.49.23.17	Χονδρικό εμπόριο μικροεξοπλισμού γραφείου από βασικά μέταλλα	
				46.49.23.18	Χονδρικό εμπόριο μολυβιών, κραγιονιών, λεπτών ράβδων γραφίτη για μολύβια, κρητίδων (παστέλ), κάρβουνων σχεδίασης, κιμωλιών γραφής ή σχεδίασης και κιμωλιών ραπτικής	
				46.49.23.19	Χονδρικό εμπόριο πενών για σιλική μελάνη, στυλογράφων μελάνης, άλλων στυλογράφων και άλλων πενών	
				46.49.23.20	Χονδρικό εμπόριο πλακών και πινάκων, σφραγίδων αναγραφής ημερομηνιών, σφράγισης ή αριθμησης και παρόμοιων χρήσεων, μελανοταινιών γραφομηχανών ή παρόμοιων ταινιών, ταμπόν μελάνης	
				46.49.23.21	Χονδρικό εμπόριο πλαστικών εποπτικών μέσων διδασκαλίας	
				46.49.23.22	Χονδρικό εμπόριο πτυσσόμενων χαρτοκιβώτιων, κουτιών και κασών από μη κυματοειδές χαρτί ή χαρτόνι	
				46.49.23.23	Χονδρικό εμπόριο σάκων και τσαντών από χαρτί	
				46.49.23.24	Χονδρικό εμπόριο στυλογράφων με σφαιρίδιο, στυλογράφων και μαρκαδόρων με μύτη από πύλημα (τσόχα) ή άλλο πορώδες υλικό, μηχανικών ή κινητών μολυβιών	
				46.49.23.25	Χονδρικό εμπόριο συλλογών εργαλείων γραφής, κονδυλοφόρων και θηκών μολυβιών και παρόμοιων θηκών και μερών τους	
				46.49.23.26	Χονδρικό εμπόριο τραπεζιών και μηχανών σχεδίασης και άλλων οργάνων σχεδίασης, χάραξης ή διενέργειας μαθηματικών υπολογισμών	
				46.49.23.27	Χονδρικό εμπόριο φακέλων, επιστολικών δελταρίων, ταχυδρομικών δελταρίων, από χαρτί ή κουτιών από χαρτόνι, που περιέχουν γραφική ύλη	
				46.49.23.28	Χονδρικό εμπόριο φακέλων, κολλών αναφοράς, κάθε είδους γραφικής ύλης	
				46.49.23.29	Χονδρικό εμπόριο χαλκομανιών, εκτυπωμένων ημερολογίων	
				46.49.23.30	Χονδρικό εμπόριο χαρτοκιβώτιων, κουτιών και κασών, από κυματοειδές χαρτί ή χαρτόνι	
				46.49.23.31	Χονδρικό εμπόριο χαρτοκοπτών, μαχαριών για το άνοιγμα γραμμάτων, μαχαριών σθηστήρων, ξυστρών κλπ	
				46.49.23.32	Χονδρικό εμπόριο χρωμάτων καλλιτεχνών, σπουδαστών ή ζωγράφων επιγραφών, χρωμάτων αλλαγής των αποχρώσεων, χρωμάτων αναψυχής και παρόμοιων ειδών	
		46.49.3			Χονδρικό εμπόριο άλλων καταναλωτικών αγαθών	
			46.49.31		Χονδρικό εμπόριο μουσικών οργάνων	
				46.49.31.01	Χονδρικό εμπόριο άλλων έγχορδων μουσικών οργάνων	
				46.49.31.02	Χονδρικό εμπόριο άλλων μουσικών οργάνων	
				46.49.31.03	Χονδρικό εμπόριο εκκλησιαστικών οργάνων με κλίμακα πλήκτρων, αρμονιών και παρόμοιων οργάνων, ακορντεόν και παρόμοιων οργάνων, φυσαρμόνικων	
				46.49.31.04	Χονδρικό εμπόριο μερών και εξαρτημάτων μουσικών οργάνων	
				46.49.31.05	Χονδρικό εμπόριο μετρονόμων, διαπασών και πνευστών διαπασών, μηχανισμών για μουσικά κουτιά, χορδών μουσικών οργάνων	
				46.49.31.06	Χονδρικό εμπόριο μουσικής σε έντυπη μορφή	
				46.49.31.07	Χονδρικό εμπόριο μουσικών οργάνων, ο ήχος των οποίων παράγεται ή πρέπει να ενισχύεται με ηλεκτρικά μέσα	
				46.49.31.08	Χονδρικό εμπόριο πιάνων και άλλων έγχορδων μουσικών οργάνων με κλίμακα πλήκτρων	
			46.49.32		Χονδρικό εμπόριο παιχνιδιών κάθε είδους	
				46.49.32.01	Χονδρικό εμπόριο άλλων παιχνιδιών π.δ.κ.α.	
				46.49.32.02	Χονδρικό εμπόριο ειδών για σφαιριστήρια, ειδών για λούνα παρκ, για επιτραπέζια παιχνίδια ή για παιχνίδια συναστροφής, άλλων παιχνιδιών που λειτουργούν με νομισματοδέκτη ή με δισκέτα	
				46.49.32.03	Χονδρικό εμπόριο ειδών μοντελισμού	
				46.49.32.04	Χονδρικό εμπόριο κούκλων και μερών τους, που αναπαριστούν μόνο ανθρώπινες υπάρξεις	
				46.49.32.05	Χονδρικό εμπόριο παιγνίστρων (τραπουλιών)	
				46.49.32.06	Χονδρικό εμπόριο παιδικών τρένων και εξαρτημάτων τους, άλλων μοντέλων ή κατασκευών υπό κλίμακα και κατασκευαστικών παιχνιδιών	
				46.49.32.07	Χονδρικό εμπόριο παιχνιδιών βίντεο, που παίζονται με τηλεοπτικό δέκτη	
				46.49.32.08	Χονδρικό εμπόριο παιχνιδιών που αναπαριστούν ζώα ή μη ανθρώπινες υπάρξεις	
				46.49.32.09	Χονδρικό εμπόριο συναρμολογούμενων παιχνιδιών - σπαζοκεφαλιών	
				46.49.32.10	Χονδρικό εμπόριο τροχοφόρων παιχνιδιών σχεδιασμένων για να επιβαίνονται από παιδιά, καρτοσιών για κούκλες	
			46.49.33		Χονδρικό εμπόριο αθλητικών ειδών (συμπεριλαμβανομένων των ποδηλάτων)	
				46.49.33.01	Χονδρικό εμπόριο αερόστατων, πηδαλιουχούμενων και άλλων μη μηχανοκίνητων αεροσκαφών	
				46.49.33.02	Χονδρικό εμπόριο αλεξίπτωτων (συμπεριλαμβάνονται και τα πηδαλιουχούμενα αλεξίπτωτα) και στροφόπτωτων, καθώς και εξαρτημάτων τους	
				46.49.33.03	Χονδρικό εμπόριο άλλων ειδών και εξοπλισμού για αθλητισμό ή για υπαίθριους αγώνες, κολυμβητικών δεξαμενών και δεξαμενών κωπηλασίας	
				46.49.33.04	Χονδρικό εμπόριο άλλων σκαφών για αναψυχή ή αθλητισμό, κωπηλατικών βαρκών και κανό	
				46.49.33.05	Χονδρικό εμπόριο αναπνευστικών συσκευών δυτών	
				46.49.33.06	Χονδρικό εμπόριο ανεμόπτερων και αιωρόπλανων	



ΤΟΜΕΙΣ ΚΛΑΔΟΙ NACE	ΤΑΞΕΙΣ NACE	ΚΑΤΗΓΟΡΙΕΣ CPA	ΥΠΟ ΚΑΤΗΓΟΡΙΕΣ CPA	ΕΘΝΙΚΕΣ ΔΡΑΣΤΗΡΙΟΤΗΤΕΣ	ΠΕΡΙΓΡΑΦΗ ΔΡΑΣΤΗΡΙΟΤΗΤΑΣ	RIS;
				46.49.33.07	Χονδρικό εμπόριο ανταλλακτικών ειδών για ποδήλατα	
				46.49.33.08	Χονδρικό εμπόριο δερμάτινων συνόλων για μοτοσικλέτες	
				46.49.33.09	Χονδρικό εμπόριο ειδών και εξοπλισμού γυμναστικής ή αθλητισμού	
				46.49.33.10	Χονδρικό εμπόριο ειδών κυνηγιού (περιλαμβανομένων και των όπλων κυνηγιού) και παρόμοιων ειδών	
				46.49.33.11	Χονδρικό εμπόριο ειδών υποβρύχιας αλιείας και παρόμοιων ειδών	
				46.49.33.12	Χονδρικό εμπόριο εξωλέμβιων κινητήρων για προώθηση	
				46.49.33.13	Χονδρικό εμπόριο ιστιοφόρων για αναψυχή ή αθλητισμό	
				46.49.33.14	Χονδρικό εμπόριο ιστίων για σκάφη, ιστιοσανίδες ή ιστιοφόρα οχήματα, άλλων σκηνών και ειδών κατασκήνωσης	
				46.49.33.15	Χονδρικό εμπόριο καλαμιών ψαρέματος, άλλων συνεργων ψαρέματος με πετονιά, ειδών κυνηγιού ή ψαρέματος π.δ.κ.α.	
				46.49.33.16	Χονδρικό εμπόριο μαστιγίων, μαστιγίων υπασίας και παρόμοιων ειδών	
				46.49.33.17	Χονδρικό εμπόριο μερών και εξαρτημάτων ποδηλάτων και άλλων δίτροχων, χωρίς κινητήρα	
				46.49.33.18	Χονδρικό εμπόριο μπαλονιών	
				46.49.33.19	Χονδρικό εμπόριο μπωτών του σκι και υποδημάτων χιονοπορείας	
				46.49.33.20	Χονδρικό εμπόριο ναυτιλιακών ειδών, από αυτά που χρησιμοποιούνται κυρίως στην ερασιτεχνική ναυτιλία	
				46.49.33.21	Χονδρικό εμπόριο ξύλινων ή πλαστικών λέμβων, για αναψυχή ή αθλητισμό	
				46.49.33.22	Χονδρικό εμπόριο παιχνιδιών θάλασσας και παρόμοιων ειδών αναψυχής	
				46.49.33.23	Χονδρικό εμπόριο πέδινων για θαλάσσιο σκι, κυματοσανίδων, ιστιοσανίδων και άλλου εξοπλισμού για ναυτικά αθλήματα	
				46.49.33.24	Χονδρικό εμπόριο ποδηλάτων και άλλων δίτροχων, χωρίς κινητήρα	
				46.49.33.25	Χονδρικό εμπόριο ποδηλάτων, ανταλλακτικών και εξαρτημάτων τους	
				46.49.33.26	Χονδρικό εμπόριο σκηνών	
				46.49.33.27	Χονδρικό εμπόριο σωσιβίων χιτώνων και σωσιβίων	
				46.49.33.28	Χονδρικό εμπόριο υπνόσκακων	
				46.49.33.29	Χονδρικό εμπόριο φουσκωτών σκαφών για αναψυχή ή αθλητισμό	
				46.49.33.30	Χονδρικό εμπόριο χιονοπέδινων και άλλου εξοπλισμού για χιονοπέδιλα, παγοπέδιλα και τροχοπέδιλα, μερών τους	
				46.49.33.31	Χονδρικό εμπόριο πλαστικών σφαιρών και χρωμοσφαιρών για αθλοπαιδείες	
		46.49.34			Χονδρικό εμπόριο δερμάτινων ειδών και ειδών ταξιδιού	
				46.49.34.01	Χονδρικό εμπόριο άλλων ειδών από δέρμα ή συνθετικά δέρματα (χωρίς τα είδη που χρησιμοποιούνται σε μηχανήματα ή άλλες μηχανικές συσκευές)	
				46.49.34.02	Χονδρικό εμπόριο αποσκευών, τσαντών και παρόμοιων ειδών, από κάθε υλικό	
				46.49.34.03	Χονδρικό εμπόριο ειδών σελοποιίας και σαγής, από κάθε υλικό	
				46.49.34.04	Χονδρικό εμπόριο κολάρων για γάτες και σκύλους και λουριών	
				46.49.34.05	Χονδρικό εμπόριο λουριών και αλυσίδων ρολογιών κάθε είδους και μερών τους	
				46.49.34.06	Χονδρικό εμπόριο χαρτοφυλάκων από δέρμα ή από άλλη ύλη	
		46.49.35			Χονδρικό εμπόριο γραμματόσημων και νομισμάτων	
				46.49.35.01	Χονδρικό εμπόριο νομισμάτων και μεταλλών	
				46.49.35.02	Χονδρικό εμπόριο παλαιών γραμματόσημων	
				46.49.35.03	Χονδρικό εμπόριο συλλογών γραμματόσημων και νομισμάτων	
		46.49.36			Χονδρικό εμπόριο καλλιτεχνικών και αναμνηστικών (σουβενίρ) ειδών	
				46.49.36.01	Χονδρικό εμπόριο αγαλματιών, από βασικά μέταλλα	
				46.49.36.02	Χονδρικό εμπόριο αντικών	
				46.49.36.03	Χονδρικό εμπόριο αρχαιοτήτων και γενικά παλαιών αντικειμένων τέχνης	
				46.49.36.04	Χονδρικό εμπόριο ιερογραφιών, εικόνων και παρόμοιων ειδών	
		46.49.39			Χονδρικό εμπόριο άλλων καταναλωτικών αγαθών π.δ.κ.α.	
				46.49.39.01	Εξαγωγή ψευδοκοσμημάτων από κάθε ύλη	
				46.49.39.02	Χονδρικό εμπόριο άλλων βουρτσών π.δ.κ.α.	
				46.49.39.03	Χονδρικό εμπόριο άλλων πολυτελών μικροαντικειμένων, όχι από πολύτιμα μέταλλα ή λίθους	
				46.49.39.04	Χονδρικό εμπόριο αναπτήρων τσιγάρων και άλλων αναπτήρων, πυτών κανίσματος και πιπών για πούρα ή τσιγάρα και μερών τους	
				46.49.39.05	Χονδρικό εμπόριο απομμήσεων κοσμημάτων	
				46.49.39.06	Χονδρικό εμπόριο βουρτσακίων τουαλέτας για προσωπική χρήση, βουρτσακίων για καλλυντικά και οδοντόβουρτσων	
				46.49.39.07	Χονδρικό εμπόριο διακοσμητικών κεριών	
				46.49.39.08	Χονδρικό εμπόριο διαφημιστικών ειδών (μπρελόκ, μπλουζών, αναπτήρων, στυλό κλπ)	
				46.49.39.09	Χονδρικό εμπόριο διάφορων άλλων ειδών π.δ.κ.α.	
				46.49.39.10	Χονδρικό εμπόριο ειδών διακόσμησης εσωτερικών χώρων	
				46.49.39.11	Χονδρικό εμπόριο εορταστικών, αποκριάτικων και άλλων ψυχαγωγικών ειδών, στα οποία συμπεριλαμβάνονται τα ταχυδακτυλουργικά τεχνάσματα (τρικ) και τα είδη-εκπλήξεις	
				46.49.39.12	Χονδρικό εμπόριο κάδρων για φωτογραφίες, πίνακες ή παρόμοια είδη και καθρέπτες και άλλων ειδών διακόσμησης, από βασικά μέταλλα	
				46.49.39.13	Χονδρικό εμπόριο κεριών, κηρωμένων φτιλιών φωτισμού και παρόμοιων ειδών	
				46.49.39.14	Χονδρικό εμπόριο μασουριών, καρουλών και παρόμοιων ειδών, διηθητικού χαρτιού και χαρτονιού, άλλων ειδών από χαρτί και χαρτόνι π.δ.κ.α.	
				46.49.39.15	Χονδρικό εμπόριο -μετά από εισαγωγή- ψευδοκοσμημάτων	
				46.49.39.16	Χονδρικό εμπόριο μεταλλικών σφραγίδων, επιγραφών, σημάτων κλπ	
				46.49.39.17	Χονδρικό εμπόριο νυφικών και βαπτιστικών ειδών π.δ.κ.α. (λαμπάδων, στέφανων κλπ)	
				46.49.39.18	Χονδρικό εμπόριο παιδικών μααξίνων	
				46.49.39.19	Χονδρικό εμπόριο παιδικών καρτοσιών και μερών τους	
				46.49.39.20	Χονδρικό εμπόριο περικών και ποστίς	



ΤΟΜΕΙΣ ΚΛΑΔΟΙ NACE	ΤΑΞΕΙΣ NACE	ΚΑΤΗΓΟΡΙΕΣ CPA	ΥΠΟ ΚΑΤΗΓΟΡΙΕΣ CPA	ΕΘΝΙΚΕΣ ΔΡΑΣΤΗΡΙΟΤΗΤΕΣ	ΠΕΡΙΓΡΑΦΗ ΔΡΑΣΤΗΡΙΟΤΗΤΑΣ	RIS;
				46.49.39.21	Χονδρικό εμπόριο πινέλων ζωγραφικής, γραφής	
				46.49.39.22	Χονδρικό εμπόριο προϊόντων από ανθρώπινες ή ζωικές τρίχες, παρόμοιων προϊόντων από κλωστοϋφαντουργικές ίνες	
				46.49.39.23	Χονδρικό εμπόριο σαρώθρων	
				46.49.39.24	Χονδρικό εμπόριο σκουπών και βουρτσών, για την οικιακή καθαριότητα	
				46.49.39.25	Χονδρικό εμπόριο σπέρτων	
				46.49.39.26	Χονδρικό εμπόριο σφραγίδων από καουτσούκ	
				46.49.39.27	Χονδρικό εμπόριο τεχνητών ανθέων, διακοσμητικών φυλλωμάτων και φρούτων και μερών τους	
				46.49.39.28	Χονδρικό εμπόριο υγρού ή υγροποιημένου αερίου για γέμισμα αναπτήρων	
				46.49.39.29	Χονδρικό εμπόριο χριστουγεννιάτικων ειδών γενικά	
				46.49.39.30	Χονδρικό εμπόριο χτενών, τσιμπιδιών μαλλιών και παρόμοιων ειδών, φουρκετών, λαβίδων κατσαρώματος, ψεκαστήρων αρωμάτων και βάσεων τους, πομπών και ταμπόν πουδραρίσματος	
				46.49.39.31	Χονδρικό εμπόριο ηλεκτρονικών τσιγάρων και μερών τους	
46.5					Χονδρικό εμπόριο εξοπλισμού πληροφοριακών και επικοινωνιακών συστημάτων	
	46.51				Χονδρικό εμπόριο ηλεκτρονικών υπολογιστών, περιφερειακού εξοπλισμού υπολογιστών και λογισμικού	
		46.51.1			Χονδρικό εμπόριο ηλεκτρονικών υπολογιστών, περιφερειακού εξοπλισμού υπολογιστών και λογισμικού	
			46.51.10		Χονδρικό εμπόριο ηλεκτρονικών υπολογιστών, περιφερειακού εξοπλισμού υπολογιστών και λογισμικού	
				46.51.10.01	Χονδρικό εμπόριο άλλων μονάδων αυτόματων μηχανών επεξεργασίας δεδομένων π.δ.κ.α.	
				46.51.10.02	Χονδρικό εμπόριο αναλογικών ή υβριδικών μηχανών αυτόματης επεξεργασίας δεδομένων	
				46.51.10.03	Χονδρικό εμπόριο δισκετών, μαγνητικών ταινιών και άλλων δίσκων ηλεκτρονικών υπολογιστών	
				46.51.10.04	Χονδρικό εμπόριο μαγνητικών ή οπτικών αναγνώστρων	
				46.51.10.05	Χονδρικό εμπόριο μερών και εξαρτημάτων υπολογιστικών μηχανών	
				46.51.10.06	Χονδρικό εμπόριο μέσων επεξεργασίας και μεταφοράς δεδομένων που χρησιμοποιούνται σε αυτόματες μηχανές επεξεργασίας δεδομένων	
				46.51.10.07	Χονδρικό εμπόριο μονάδων εισόδου ή εξόδου, που περιέχουν ή όχι στο ίδιο περίβλημα μονάδες μνήμης	
				46.51.10.08	Χονδρικό εμπόριο μονάδων μνήμης	
				46.51.10.09	Χονδρικό εμπόριο προγραμμάτων ηλεκτρονικών υπολογιστών	
				46.51.10.10	Χονδρικό εμπόριο φορητών ψηφιακών αυτόματων μηχανών επεξεργασίας δεδομένων, βάρους <= 10 kg, όπως αυτές των τύπων "laptops", "notebooks" και "sub-notebooks"	
				46.51.10.11	Χονδρικό εμπόριο ψηφιακών αυτόματων μηχανών επεξεργασίας δεδομένων	
				46.51.10.12	Χονδρικό εμπόριο ψηφιακών αυτόματων μηχανών επεξεργασίας δεδομένων που παρουσιάζονται υπό μορφή συστημάτων	
	46.52				Χονδρικό εμπόριο ηλεκτρονικού και τηλεπικοινωνιακού εξοπλισμού και εξαρτημάτων	
		46.52.1			Χονδρικό εμπόριο ηλεκτρονικού και τηλεπικοινωνιακού εξοπλισμού και εξαρτημάτων	
			46.52.11		Χονδρικό εμπόριο τηλεπικοινωνιακού εξοπλισμού και εξαρτημάτων	
				46.52.11.01	Χονδρικό εμπόριο δεκτών ραδιοτηλεφωνίας ή ραδιοτηλεγραφίας π.δ.κ.α.	
				46.52.11.02	Χονδρικό εμπόριο εξαρτημάτων και ανταλλακτικών κινητής τηλεφωνίας	
				46.52.11.03	Χονδρικό εμπόριο λυχνιών τηλεόρασης, καθοδικών ακτίνων, λυχνιών για τηλεοπτικές μηχανές λήψης, άλλων λυχνιών μικροκυμάτων και καθοδικών ακτίνων	
				46.52.11.04	Χονδρικό εμπόριο μερών ηλεκτρικών τηλεφωνικών ή τηλεγραφικών συσκευών	
				46.52.11.05	Χονδρικό εμπόριο συσκευών εκπομπής για τη ραδιοτηλεφωνία, ραδιοτηλεγραφία, ραδιοτηλεοπτική μετάδοση	
				46.52.11.06	Χονδρικό εμπόριο συσκευών κινητής τηλεφωνίας και ανταλλακτικών τους	
				46.52.11.07	Χονδρικό εμπόριο συσκευών ραντάρ, ραδιοναυσιπλοΐας και ραδιοτηλεχειρισμού	
				46.52.11.08	Χονδρικό εμπόριο συσκευών τηλεομοιοτυπίας	
				46.52.11.09	Χονδρικό εμπόριο τηλεφωνικών κέντρων, συμβατικών τηλεφώνων, θυροτηλέφωνων και λοιπού τηλεφωνικού εξοπλισμού	
			46.52.12		Χονδρικό εμπόριο άλλου ηλεκτρονικού εξοπλισμού και εξαρτημάτων	
			46.52.13		Χονδρικό εμπόριο κενών κασετών και δισκετών μουσικής και βίντεο, μαγνητικών και οπτικών δίσκων	
				46.52.13.01	Χονδρικό εμπόριο άγραφων δίσκων γραμμόφωνου, βινυλίου και οπτικών δίσκων	
				46.52.13.02	Χονδρικό εμπόριο -μετά από εισαγωγή- άγραφων βιντεοκασετών και κασετών μαγνητόφωνου και οπτικών δίσκων	
				46.52.13.03	Χονδρικό εμπόριο παρασκευασμένων άγραφων μέσων για ηχογραφήσεις ή παρόμοιες εγγραφές άλλων φαινομένων (εκτός από τις κινηματογραφικές ταινίες)	
46.6					Χονδρικό εμπόριο άλλων μηχανημάτων, εξοπλισμού και προμηθειών	
	46.61				Χονδρικό εμπόριο γεωργικών μηχανημάτων, εξοπλισμού και προμηθειών	
		46.61.1			Χονδρικό εμπόριο αγροτικών μηχανημάτων, εξοπλισμού και προμηθειών	
			46.61.11		Χονδρικό εμπόριο αγροτικών και δασοκομικών μηχανημάτων, εξοπλισμού και προμηθειών, συμπεριλαμβανομένων των ελκυστήρων	
				46.61.11.01	Χονδρικό εμπόριο αγροτικών ελκυστήρων	
				46.61.11.02	Χονδρικό εμπόριο άλλων γεωργικών μηχανών	
				46.61.11.03	Χονδρικό εμπόριο άλλων μεταχειρισμένων αγροτικών και δασοκομικών μηχανημάτων	
				46.61.11.04	Χονδρικό εμπόριο αμαξωμάτων για γεωργικούς και δασικούς ελκυστήρες	
				46.61.11.05	Χονδρικό εμπόριο αρδευτικών συγκροτημάτων	
				46.61.11.06	Χονδρικό εμπόριο αρμεκτικών μηχανών	
				46.61.11.07	Χονδρικό εμπόριο αρότρων και δισκοβαρνών	
				46.61.11.08	Χονδρικό εμπόριο γεωργικών και δασοκομικών μηχανημάτων π.δ.κ.α.	
				46.61.11.09	Χονδρικό εμπόριο γεωργικών μηχανημάτων και εξαρτημάτων τους	
				46.61.11.10	Χονδρικό εμπόριο γεωργικών, δασοκομικών, πτηνοτροφικών ή μελισσοκομικών μηχανημάτων π.δ.κ.α.	
				46.61.11.11	Χονδρικό εμπόριο διασκορπιστών κοπριάς και διανομών λιπασμάτων	
				46.61.11.12	Χονδρικό εμπόριο ειδών από τύρφη	
				46.61.11.13	Χονδρικό εμπόριο εμβολοφόρων κινητήρων εσωτερικής καύσης, για αγροτικούς και δασικούς ελκυστήρες	





ΤΟΜΕΙΣ ΚΛΑΔΟΙ NACE	ΤΑΞΕΙΣ NACE	ΚΑΤΗΓΟΡΙΕΣ CPA	ΥΠΟ ΚΑΤΗΓΟΡΙΕΣ CPA	ΕΘΝΙΚΕΣ ΔΡΑΣΤΗΡΙΟΤΗΤΕΣ	ΠΕΡΙΓΡΑΦΗ ΔΡΑΣΤΗΡΙΟΤΗΤΑΣ	RIS;
				46.61.11.14	Χονδρικό εμπόριο θεριστικών και αλωνιστικών μηχανημάτων π.δ.κ.α.	
				46.61.11.15	Χονδρικό εμπόριο κεραμικών ειδών που χρησιμοποιούνται στη γεωργία και για τη μεταφορά ή τη συσκευασία αγαθών	
				46.61.11.16	Χονδρικό εμπόριο μερών γεωργικών και δασοκομικών μηχανημάτων	
				46.61.11.17	Χονδρικό εμπόριο μεταχειρισμένων ελκυστήρων	
				46.61.11.18	Χονδρικό εμπόριο μηχανημάτων για εκτόξευση, διασπορά ή ψεκασμό υγρών ή κονιοποιημένων προϊόντων για τη γεωργία	
				46.61.11.19	Χονδρικό εμπόριο μηχανημάτων για την παρασκευή ζωοτροφών, πτηνοτροφικών μηχανημάτων, επωαστήρων και αναθρεφτήρων πουλερικών	
				46.61.11.20	Χονδρικό εμπόριο μηχανημάτων σποράς, φύτευσης και μεταφύτευσης	
				46.61.11.21	Χονδρικό εμπόριο μηχανικών γεωργικών εργαλείων, εκτός από αυτά της χειρός	
				46.61.11.22	Χονδρικό εμπόριο μηχανών δεματισμού άχυρου ή χορτονομής (συμπεριλαμβάνονται οι συλλεκτικές-συμπιεστικές μηχανές)	
				46.61.11.23	Χονδρικό εμπόριο ρυμουλκούμενων ή ημρυμουλκούμενων οχημάτων που διαθέτουν συστήματα φόρτωσης ή εκφόρτωσης για γεωργικούς σκοπούς	
				46.61.11.24	Χονδρικό εμπόριο σβαρών (εκτός από τις δισκοσβάρνες), αναμοχλευτήρων, καλλιεργητικών μηχανών, σκαλιστηρών και τσαπών	
				46.61.11.25	Χονδρικό εμπόριο χορτοκοπτικών μηχανών (συμπεριλαμβάνονται οι ράβδοι κοπής για συναρμολόγηση ελκυστήρων) π.δ.κ.α.	
			46.61.12		Χονδρικό εμπόριο μηχανημάτων, εξοπλισμού και προμηθειών σχετικών με το γρασίδι και τον κήπο	
				46.61.12.01	Χονδρικό εμπόριο διασκορπιστών κοπριάς και διανομένων λιπασμάτων, για το γρασίδι και τον κήπο	
				46.61.12.02	Χονδρικό εμπόριο ειδών από τύρφη, για το γρασίδι και τον κήπο	
				46.61.12.03	Χονδρικό εμπόριο ελκυστήρων οδηγούμενων από πεζούς, για το γρασίδι και τον κήπο	
				46.61.12.04	Χονδρικό εμπόριο μηχανημάτων για εκτόξευση, διασπορά ή ψεκασμό υγρών ή κονιοποιημένων προϊόντων για την κηπουρική	
				46.61.12.05	Χονδρικό εμπόριο μηχανημάτων π.δ.κ.α., στρωτήρων, για χορτοτάπητες ή αθλητικά γήπεδα	
				46.61.12.06	Χονδρικό εμπόριο σβαρών (εκτός από τις δισκοσβάρνες), αναμοχλευτήρων, καλλιεργητικών μηχανών, σκαλιστηρών και τσαπών, για το γρασίδι και τον κήπο	
				46.61.12.07	Χονδρικό εμπόριο χορτοκοπτικών μηχανών για χλοοτάπητες, πάρκα ή αθλητικά γήπεδα	
46.62					Χονδρικό εμπόριο εργαλειομηχανών	
	46.62.1				Χονδρικό εμπόριο εργαλειομηχανών	
		46.62.11			Χονδρικό εμπόριο εργαλειομηχανών για την κατεργασία ξυλείας	
			46.62.11.01		Χονδρικό εμπόριο εργαλειομηχανών για την κατεργασία ξύλου, φελού, κόκαλου, σκληρού ελαστικού, σκληρού πλαστικού ή παρόμοιων σκληρών υλικών	
			46.62.12		Χονδρικό εμπόριο εργαλειομηχανών για την κατεργασία μετάλλων	
			46.62.12.01		Χονδρικό εμπόριο εργαλειομηχανών για εξομάλυνση επιφανειών, για ακόνισμα, τρόχισμα, πλάνισμα, πρίονισμα, κοπή ή άλλες εργασίες τελειώματος σε μέταλλα	
			46.62.12.02		Χονδρικό εμπόριο εργαλειομηχανών για κατεργασία οποιουδήποτε υλικού με αφαίρεση υλής, με λείζερ, με υπέρηχους και παρόμοιες μεθόδους	
			46.62.12.03		Χονδρικό εμπόριο εργαλειομηχανών για τη διάτρηση, τη διάνοιξη οπών ή το φρεζάρισμα μετάλλων	
			46.62.12.04		Χονδρικό εμπόριο εργαλειομηχανών π.δ.κ.α. για την κατεργασία μετάλλου, περιτετηγμένων μεταλλικών καρβιδίων ή κεραμομετάλλων, χωρίς αφαίρεση υλικού	
			46.62.12.05		Χονδρικό εμπόριο εργαλείων για μαλακή συγκόλληση, σκληρή συγκόλληση και θερμοσυγκόλληση, μηχανών και συσκευών για επιφανειακή βαφή και θερμό ψεκασμό, όχι χειρός	
			46.62.12.06		Χονδρικό εμπόριο μερών άλλων εργαλειομηχανών	
			46.62.12.07		Χονδρικό εμπόριο μερών και εξαρτημάτων για εργαλειομηχανές κατεργασίας μετάλλου	
			46.62.12.08		Χονδρικό εμπόριο μηχανουργείων, μηχανών σταθερής θέσης και μηχανών πολλαπλών θέσεων, για την κατεργασία μετάλλου	
			46.62.12.09		Χονδρικό εμπόριο μηχανών για κάμψη, διπλωση, ίσιωμα ή επεξεργασία μετάλλου	
			46.62.12.10		Χονδρικό εμπόριο μηχανών και σφυριών για σφυρηλασία ή ανισόπαχη τύπωση, υδραυλικών πρεσών και πρεσών για την κατεργασία μετάλλων	
			46.62.12.11		Χονδρικό εμπόριο τόνων για αφαίρεση μετάλλου	
			46.62.19		Χονδρικό εμπόριο εργαλειομηχανών για την κατεργασία άλλων υλικών	
			46.62.19.01		Χονδρικό εμπόριο διαφόρων ειδικών προσαρτημάτων για εργαλειομηχανές	
			46.62.19.02		Χονδρικό εμπόριο εργαλειομηχανών για την κατεργασία λίθων, κεραμικών, σκυροδέματος ή παρόμοιων ορυκτών υλικών για την ψυχρή κατεργασία του γυαλιού	
			46.62.19.03		Χονδρικό εμπόριο εργαλειοφορέων και αυτοανοιγόμενων συρματωτήρων	
			46.62.19.04		Χονδρικό εμπόριο ηλεκτρομηχανικών εργαλείων χειρός, με ενσωματωμένο ηλεκτρικό κινητήρα (εκτός από κλαδευτικές ψαλίδες φρακτών, ψαλίδες κοπής χλοοτάπητα, μηχανές κοπής των άκρων της χλόης)	
46.63					Χονδρικό εμπόριο εξορυκτικών μηχανημάτων, καθώς και μηχανημάτων για κατασκευαστικά έργα και έργα πολιτικού μηχανικού	
		46.63.1			Χονδρικό εμπόριο εξορυκτικών μηχανημάτων και μηχανημάτων για κατασκευαστικά έργα και έργα πολιτικού μηχανικού	
			46.63.10		Χονδρικό εμπόριο εξορυκτικών μηχανημάτων και μηχανημάτων για κατασκευαστικά έργα και έργα πολιτικού μηχανικού	
				46.63.10.01	Χονδρικό εμπόριο άλλων μηχανημάτων εκσκαφής	
				46.63.10.02	Χονδρικό εμπόριο αντλιών σκυροδέματος	
				46.63.10.03	Χονδρικό εμπόριο ανυψωτήρων και μάντων μεταφοράς συνεχούς λειτουργίας, για υπόγεια χρήση	
				46.63.10.04	Χονδρικό εμπόριο αυτοκινούμενων αποξεστών δρόμων, ισοπεδωτήρων και ομαλυντήρων	
				46.63.10.05	Χονδρικό εμπόριο αυτοκινούμενων μηχανικών φτυαριών, εκσκαφών και πτυοφόρων φορτωτών	
				46.63.10.06	Χονδρικό εμπόριο αυτοκινούμενων πτυοφόρων φορτωτών πρόσθιας φόρτωσης	
				46.63.10.07	Χονδρικό εμπόριο αυτοκινούμενων συμπιεστών και οδοστρωτήρων	
				46.63.10.08	Χονδρικό εμπόριο λεπίδων για μπουλντόζες ή πλάγιες μπουλντόζες	
				46.63.10.09	Χονδρικό εμπόριο μερών μηχανημάτων γεώτρησης ή διάνοιξης φρεάτων ή εκσκαφής, μερών γερανών	



ΤΟΜΕΙΣ ΚΛΑΔΟΙ NACE	ΤΑΞΕΙΣ NACE	ΚΑΤΗΓΟΡΙΕΣ CPA	ΥΠΟ ΚΑΤΗΓΟΡΙΕΣ CPA	ΕΘΝΙΚΕΣ ΔΡΑΣΤΗΡΙΟΤΗΤΕΣ	ΠΕΡΙΓΡΑΦΗ ΔΡΑΣΤΗΡΙΟΤΗΤΑΣ	RIS;
				46.63.10.10	Χονδρικό εμπόριο μεταχειρισμένων μηχανημάτων εξόρυξης, για κατασκευαστικά έργα και για έργα πολιτικού μηχανικού	
				46.63.10.11	Χονδρικό εμπόριο μηχανημάτων για διαλογή, άλεση, ανάμειξη και παρόμοια επεξεργασία χύματος, λίθων και άλλων ορυκτών ουσιών και μηχανημάτων σχηματισμού μητρών χυτηρίων	
				46.63.10.12	Χονδρικό εμπόριο μηχανημάτων κοπής άνθρακα ή βράχων και μηχανημάτων διάνοιξης σπράγγων, άλλων μηχανημάτων γεώτρησης και διάνοιξης φρεάτων	
				46.63.10.13	Χονδρικό εμπόριο μηχανημάτων οδοποιίας και ανοικοδομήσεως	
				46.63.10.14	Χονδρικό εμπόριο μπουλντόζων και πλάγιων μπουλντόζων, αυτοκινούμενων	
	46.64				Χονδρικό εμπόριο μηχανημάτων για την κλωστοϋφαντουργική βιομηχανία, και χονδρικό εμπόριο ραπτομηχανών και πλεκτομηχανών	
		46.64.1			Χονδρικό εμπόριο μηχανημάτων για την κλωστοϋφαντουργική βιομηχανία, καθώς και ραπτομηχανών και πλεκτομηχανών	
			46.64.10		Χονδρικό εμπόριο μηχανημάτων για την κλωστοϋφαντουργική βιομηχανία, καθώς και ραπτομηχανών και πλεκτομηχανών	
				46.64.10.01	Χονδρικό εμπόριο μερών και εξαρτημάτων μηχανών ύφανσης και κλώσης	
				46.64.10.02	Χονδρικό εμπόριο μερών μηχανημάτων για άλλη παραγωγή κλωστοϋφαντουργικών προϊόντων και ειδών ένδυσης και για την κατεργασία δερμάτων	
				46.64.10.03	Χονδρικό εμπόριο μηχανημάτων για κατεργασία προβίων ή δερμάτων ή για την κατασκευή ή επισκευή υποδημάτων και άλλων ειδών	
				46.64.10.04	Χονδρικό εμπόριο μηχανημάτων για την πλύση, τον καθαρισμό, το στύψιμο, το σιδέρωμα, το πρεσάρισμα, τη βαφή, την αναπήνιση (ξετυλιγιάδισμα) και παρόμοιες εργασίες υφαντουργικού νήματος και υφασμάτων, μηχανημάτων για φινιρίσμα του πλήματος (τσόχας)	
				46.64.10.05	Χονδρικό εμπόριο μηχανημάτων υποδηματοποιίας και εξαρτημάτων τους	
				46.64.10.06	Χονδρικό εμπόριο μηχανών κλώσης κλωστοϋφαντουργικών προϊόντων, μηχανών διπλώματος ή στριψίματος κλωστοϋφαντουργικών προϊόντων, μηχανών περιέλιξης ή αναπήνισης (ξετυλιγιάδισματος)	
				46.64.10.07	Χονδρικό εμπόριο πλεκτομηχανών	
				46.64.10.08	Χονδρικό εμπόριο πλεκτομηχανών, ραπτομηχανών και παρόμοιων μηχανών, μηχανών κατασκευής θυσάνων	
				46.64.10.09	Χονδρικό εμπόριο ραπτομηχανών οικιακού τύπου	
				46.64.10.10	Χονδρικό εμπόριο ραπτομηχανών, εκτός των ραπτομηχανών για βιβλία και των οικιακών ραπτομηχανών	
				46.64.10.11	Χονδρικό εμπόριο υφαντικών μηχανών	
	46.65				Χονδρικό εμπόριο επίπλων γραφείου	
		46.65.1			Χονδρικό εμπόριο επίπλων γραφείου	
			46.65.10		Χονδρικό εμπόριο επίπλων γραφείου	
				46.65.10.01	Χονδρικό εμπόριο θωρακισμένων ή ενισχυμένων θησαυροφυλάκιων, χρηματοκιβώτιων και πορτών από βασικά μέταλλα	
				46.65.10.02	Χονδρικό εμπόριο καθισμάτων, κυρίως με μεταλλικό σκελετό, για γραφεία	
				46.65.10.03	Χονδρικό εμπόριο καθισμάτων, κυρίως με ξύλινο σκελετό, για γραφεία	
				46.65.10.04	Χονδρικό εμπόριο -μετά από εισαγωγή- επίπλων και μικροεπίπλων, για γραφεία	
				46.65.10.05	Χονδρικό εμπόριο μεταλλικών επίπλων, που χρησιμοποιούνται σε γραφεία	
				46.65.10.06	Χονδρικό εμπόριο ξύλινων επίπλων για καταστήματα	
				46.65.10.07	Χονδρικό εμπόριο ξύλινων επίπλων, που χρησιμοποιούνται σε γραφεία	
				46.65.10.08	Χονδρικό εμπόριο πορτών ασφαλείας	
				46.65.10.09	Χονδρικό εμπόριο χρηματοκιβώτιων	
	46.66				Χονδρικό εμπόριο άλλων μηχανών και εξοπλισμού γραφείου	
		46.66.1			Χονδρικό εμπόριο άλλων μηχανημάτων και εξοπλισμού γραφείων	
			46.66.10		Χονδρικό εμπόριο άλλων μηχανημάτων και εξοπλισμού γραφείων	
				46.66.10.01	Χονδρικό εμπόριο άλλων γραφομηχανών	
				46.66.10.02	Χονδρικό εμπόριο άλλων μηχανών γραφείου	
				46.66.10.03	Χονδρικό εμπόριο αριθμομηχανών και λογιστικών μηχανών, ταμιακών και παρόμοιων μηχανών, που φέρουν υπολογιστική διάταξη	
				46.66.10.04	Χονδρικό εμπόριο αυτόματων γραφομηχανών και μηχανών επεξεργασίας κειμένου	
				46.66.10.05	Χονδρικό εμπόριο εκτυπωτικών μηχανημάτων offset, τύπου γραφείου, που τροφοδοτούνται με φύλλα χαρτί	
				46.66.10.06	Χονδρικό εμπόριο ηλεκτρονικών ταμιακών μηχανών	
				46.66.10.07	Χονδρικό εμπόριο μερών και εξαρτημάτων άλλων μηχανών γραφείου	
				46.66.10.08	Χονδρικό εμπόριο μερών και εξαρτημάτων γραφομηχανών και αριθμομηχανών	
				46.66.10.09	Χονδρικό εμπόριο μερών και εξαρτημάτων φωτοαντιγραφικών συσκευών	
				46.66.10.10	Χονδρικό εμπόριο φωτοαντιγραφικών συσκευών με οπτικό σύστημα ή με επαφή και θερμοαντιγραφικών συσκευών	
			46.69.11		Χονδρικό εμπόριο εξοπλισμού μεταφορών, εκτός από τα μηχανοκίνητα οχήματα, τις μοτοσυκλέτες και τα ποδήλατα	
				46.69.11.01	Χονδρικό εμπόριο αεροπλάνων και άλλων αεροσκαφών π.δ.κ.α.	
				46.69.11.02	Χονδρικό εμπόριο αλιευτικών σκαφών, πλοίων εργοστάσιων και άλλων σκαφών για την κατεργασία ή τη συντήρηση αλιευτικών προϊόντων	
				46.69.11.03	Χονδρικό εμπόριο άλλου εξοπλισμού μεταφορών π.δ.κ.α.	
				46.69.11.04	Χονδρικό εμπόριο άλλων μερών αεροσκαφών και διαστημικών οχημάτων	
				46.69.11.05	Χονδρικό εμπόριο άλλων πλωτών κατασκευών	
				46.69.11.06	Χονδρικό εμπόριο ανταλλακτικών μηχανών πλοίων	
				46.69.11.07	Χονδρικό εμπόριο αυτοκινούμενων σιδηροδρομικών ή τροχιοδρομικών αυτοκινηταμαξών, σκευοφόρων (εκτός των οχημάτων συντήρησης ή επισκευής)	
				46.69.11.08	Χονδρικό εμπόριο βυθοκόρων, πλοίων-φάρων, πυροβυστικών πλοίων, πλωτών γερανών, άλλων σκαφών	
				46.69.11.09	Χονδρικό εμπόριο δεξαμενόπλοιων	
				46.69.11.10	Χονδρικό εμπόριο ελικόπτερων	



ΤΟΜΕΙΣ ΚΛΑΔΟΙ NACE	ΤΑΞΕΙΣ NACE	ΚΑΤΗΓΟΡΙΕΣ CPA	ΥΠΟ ΚΑΤΗΓΟΡΙΕΣ CPA	ΕΘΝΙΚΕΣ ΔΡΑΣΤΗΡΙΟΤΗΤΕΣ	ΠΕΡΙΓΡΑΦΗ ΔΡΑΣΤΗΡΙΟΤΗΤΑΣ	RIS;
				46.69.11.11	Χονδρικό εμπόριο ελίκων πλοίων και των πτερυγίων τους	
				46.69.11.12	Χονδρικό εμπόριο εμπορευματοκιβωτίων, ειδικά σχεδιασμένων για να μεταφέρονται από ένα ή περισσότερα μεταφορικά μέσα	
				46.69.11.13	Χονδρικό εμπόριο ηλεκτρικού εξοπλισμού φωτισμού ή σηματοδότησης, υαλοκαθαριστήρων, ηλεκτρικών διατάξεων για τη διάλυση του πάγου και του χιονιού για πλοία, αεροσκάφη και μηχανές τρένου	
				46.69.11.14	Χονδρικό εμπόριο κινητήρων αεροσκαφών και μερών τους	
				46.69.11.15	Χονδρικό εμπόριο κινητήρων αντίδρασης (εκτός των στροβιλοκινητήρων)	
				46.69.11.16	Χονδρικό εμπόριο κινητήρων για θαλάσσια προώθηση, κινητήρων για σιδηροδρομική έλξη	
				46.69.11.17	Χονδρικό εμπόριο κρουαζιερόπλοιων, πορθμείων και παρόμοιων σκαφών, ειδικά σχεδιασμένων για τη μεταφορά επιβατών	
				46.69.11.18	Χονδρικό εμπόριο μερών άλλου ηλεκτρικού εξοπλισμού π.δ.κ.α. για πλοία, αεροσκάφη και μηχανές τρένου	
				46.69.11.19	Χονδρικό εμπόριο μερών στροβιλοκινητήρων και ελικοστροβιλοκινητήρων	
				46.69.11.20	Χονδρικό εμπόριο μηχανισμού καθαίρεσης αεροσκάφους, ανασχετικών οργάνων ή παρόμοιων μηχανισμών, συσκευών εδάφους για την εκπαίδευση στην πτήση και μερών τους	
				46.69.11.21	Χονδρικό εμπόριο ναυτιλιακών ειδών, από αυτά που χρησιμοποιούνται ειδικά στην επαγγελματική ναυτιλία	
				46.69.11.22	Χονδρικό εμπόριο ντιζελοηλεκτρικών μηχανών	
				46.69.11.23	Χονδρικό εμπόριο ξύλινων ή πλαστικών λέμβων, όχι για αναψυχή ή αθλητισμό	
				46.69.11.24	Χονδρικό εμπόριο πλοίων - ψυγείων	
				46.69.11.25	Χονδρικό εμπόριο ρολογιών για τους πίνακες των οργάνων ελέγχου και ρολογιών παρόμοιου τύπου για πλοία και αεροσκάφη (και για αθλητικές χρήσεις)	
				46.69.11.26	Χονδρικό εμπόριο ρυμουλκών και προωθητικών πλοίων	
				46.69.11.27	Χονδρικό εμπόριο σιδηροδρομικών ή τροχιοδρομικών επιβατικών αυτοκινηταμαξών, μη αυτοκινούμενων, σκευοφόρων και άλλων οχημάτων ειδικής χρήσης	
				46.69.11.28	Χονδρικό εμπόριο σιδηροδρομικών ή τροχιοδρομικών σκευοφόρων και βαγονιών για τη μεταφορά εμπορευμάτων, μη αυτοκινούμενων	
				46.69.11.29	Χονδρικό εμπόριο σιδηροδρομικών μηχανών, εφοδιοφόρων	
				46.69.11.30	Χονδρικό εμπόριο σκαφών για τη μεταφορά εμπορευμάτων καθώς και για τη μεταφορά και επιβατών και εμπορευμάτων	
				46.69.11.31	Χονδρικό εμπόριο σκαφών και άλλων πλωτών κατασκευών προς διάλυση	
				46.69.11.32	Χονδρικό εμπόριο στροβιλοκινητήρων και ελικοστροβιλοκινητήρων	
			46.69.12		Χονδρικό εμπόριο προμηθειών που σχετίζονται με μηχανήματα και είδη εξοπλισμού	
				46.69.12.01	Χονδρικό εμπόριο αγκίστρων, κοπιτών και πορπών και παρόμοιων ειδών, από βασικά μέταλλα	
				46.69.12.02	Χονδρικό εμπόριο άλλων αξόνων μετάδοσης της κίνησης	
				46.69.12.03	Χονδρικό εμπόριο άλλων ειδών από βουλκανισμένο ελαστικό π.δ.κ.α., σκληρού ελαστικού σε όλες τις μορφές και είδη του	
				46.69.12.04	Χονδρικό εμπόριο ανθρωπίνων μαλλιών, ακατέργαστων	
				46.69.12.05	Χονδρικό εμπόριο γυάλινων περιβλημάτων για φιάλες κενού ή άλλα σκεύη κενού	
				46.69.12.06	Χονδρικό εμπόριο δοχείων για πεπιεσμένα ή υγροποιημένα αέρια, από σίδηρο, χάλυβα ή αλουμίνιο	
				46.69.12.07	Χονδρικό εμπόριο ένσφαιρων τριβέων και κυλινδροτριβέων	
				46.69.12.08	Χονδρικό εμπόριο εξαρτημάτων για έπιπλα, αμαξώματα ή παρόμοια είδη από πλαστικές ύλες	
				46.69.12.09	Χονδρικό εμπόριο ιμάντων μεταφοράς ή μετάδοσης της κίνησης, από βουλκανισμένο ελαστικό	
				46.69.12.10	Χονδρικό εμπόριο κεραμικών ειδών για εργαστηριακή, χημική ή άλλες τεχνικές χρήσεις, από πορσελάνη	
				46.69.12.11	Χονδρικό εμπόριο κεραμικών ειδών για εργαστηριακή, χημική ή άλλες τεχνικές χρήσεις, εκτός από πορσελάνη	
				46.69.12.12	Χονδρικό εμπόριο λεπίδων για πριόνια κάθε είδους	
				46.69.12.13	Χονδρικό εμπόριο μερών μηχανών ή τροχαίου εξοπλισμού σιδηροδρόμων ή τροχιοδρόμων, μηχανικού εξοπλισμού ελέγχου της κυκλοφορίας	
				46.69.12.14	Χονδρικό εμπόριο παρεμβυσμάτων από μεταλλικά ελάσματα, όχι για οχήματα	
				46.69.12.15	Χονδρικό εμπόριο σύρματος, ράβδων, σωλήνων, πλακών, ηλεκτροδίων, με επικάλυψη ή με πυρίνη από συλλίστασμα (flux)	
				46.69.12.16	Χονδρικό εμπόριο συρματοσχοινών, καλωδίων, πλεξούδων, αρτανών (σαμπανιών) και παρόμοιων ειδών, από σίδηρο ή χάλυβα, μη ηλεκτρομονωμένων	
				46.69.12.17	Χονδρικό εμπόριο τυπογραφικών πλακών ή κυλίνδρων και άλλων εγχάρακτων μέσων που χρησιμοποιούνται στην τυπογραφία	
				46.69.12.18	Χονδρικό εμπόριο φτιλιών, προνημάτων και νημάτων και κομμένων κλώνων από γυάλινες ίνες, για τηλεπικοινωνιακή χρήση	
			46.69.13		Χονδρικό εμπόριο εξοπλισμού ανύψωσης και διακίνησης φορτίων	
				46.69.13.01	Χονδρικό εμπόριο άλλων γρύλων, βαρούλκων, που χρησιμοποιούνται για ανύψωση οχημάτων	
				46.69.13.02	Χονδρικό εμπόριο άλλων μηχανημάτων ανύψωσης, μετακίνησης, φόρτωσης ή εκφόρτωσης	
				46.69.13.03	Χονδρικό εμπόριο ανελκυστήρων, καδοφόρων βαρούλκων, κυλιόμενων σκαλών και κυλιόμενων διαδρόμων	
				46.69.13.04	Χονδρικό εμπόριο ανταλλακτικών και εξαρτημάτων ανελκυστήρων	
				46.69.13.05	Χονδρικό εμπόριο ανυψωτήρων και ιμάντων μεταφοράς συνεχούς λειτουργίας, που λειτουργούν με πεπιεσμένο αέρα, για προϊόντα ή υλικά	
				46.69.13.06	Χονδρικό εμπόριο κάδων, φτυαριών, αρπαγών και λαβών για γεραμούς, εκσκαφείς και παρόμοια οχήματα	
				46.69.13.07	Χονδρικό εμπόριο μερών εξοπλισμού ανύψωσης και μετακίνησης υλικών	
				46.69.13.08	Χονδρικό εμπόριο περνοφόρων ανυψωτικών οχημάτων, άλλων οχημάτων κατασκευών, εκκυστήρων των τύπων που χρησιμοποιούνται σε αποβάθρες σιδηροδρομικών σταθμών	
				46.69.13.09	Χονδρικό εμπόριο πολυσπαστων, βαρούλκων, άλλων βινταίων και εργατών (μποτζεργατών)	
				46.69.13.10	Χονδρικό εμπόριο φορτωτήρων, γερανών, κινητών ανυψωτικών πλαϊσίων, γερανογεφυρών και γερανοφόρων οχημάτων κατασκευών	
				46.69.14.01	Χονδρικό εμπόριο γαλακτοκομικών μηχανημάτων	
				46.69.14.02	Χονδρικό εμπόριο ειδών εξοπλισμού κρεοπωλείων	
				46.69.14.03	Χονδρικό εμπόριο επαγγελματικών ηλεκτρικών συσκευών ή συσκευών υγραερίου, για την παραγωγή τροφίμων και ποτών, ζαχαροπλαστέων, εστιατορίων και παρόμοιων επιχειρήσεων	



ΤΟΜΕΙΣ ΚΛΑΔΟΙ NACE	ΤΑΞΕΙΣ NACE	ΚΑΤΗΓΟΡΙΕΣ CPA	ΥΠΟ ΚΑΤΗΓΟΡΙΕΣ CPA	ΕΘΝΙΚΕΣ ΔΡΑΣΤΗΡΙΟΤΗΤΕΣ	ΠΕΡΙΓΡΑΦΗ ΔΡΑΣΤΗΡΙΟΤΗΤΑΣ	RIS;
				46.69.14.04	Χονδρικό εμπόριο μερών αρμεκτικών μηχανών και γαλακτοκομικών μηχανημάτων, μερών μηχανημάτων για την επεξεργασία ποτών	
				46.69.14.06	Χονδρικό εμπόριο μερών μηχανημάτων για την επεξεργασία τροφίμων	
				46.69.14.07	Χονδρικό εμπόριο μερών πλυντηρίων πιάτων επαγγελματικών και μηχανών καθαρισμού, γυμνασίου, συσκευασίας και περιτυλίγματος	
				46.69.14.08	Χονδρικό εμπόριο μη ηλεκτρικών φούρνων αρτοποιίας, ξηραντήρων γεωργικών προϊόντων, μη οικιακού εξοπλισμού για μαγείρεμα ή ζέσταμα φαγητού	
				46.69.14.09	Χονδρικό εμπόριο μηχανημάτων αποκορύφωσης γάλακτος (κορυφολόγων)	
				46.69.14.10	Χονδρικό εμπόριο μηχανημάτων για την άλεση ή την κατεργασία δημητριακών ή σοπρίων π.δ.κ.α.	
				46.69.14.12	Χονδρικό εμπόριο μηχανημάτων καθαρισμού, γυμνασίου, συσκευασίας ή περιτυλίγματος φιαλών ή άλλων δοχείων, για τη βιομηχανία τροφίμων και ποτών	
				46.69.14.13	Χονδρικό εμπόριο μηχανημάτων π.δ.κ.α. για τη βιομηχανική προετοιμασία ή παρασκευή τροφίμων ή ποτών (συμπεριλαμβάνονται και τα λίπη ή έλαια)	
				46.69.14.14	Χονδρικό εμπόριο μηχανημάτων που χρησιμοποιούνται στην παρασκευή κρασιού, μηλίτη, φρουτοχυμών και παρόμοιων ποτών	
			46.69.15	46.69.14.15	Χονδρικό εμπόριο πλυντηρίων πιάτων, επαγγελματικού τύπου	
				46.69.15.01	Χονδρικό εμπόριο άλλων ειδών από δέρμα ή συνθετικά δέρματα (ειδών που χρησιμοποιούνται σε μηχανήματα ή άλλες μηχανικές συσκευές)	
				46.69.15.02	Χονδρικό εμπόριο άλλων ηλεκτρικών αγωγών, για τάση έως 1000 V	
				46.69.15.03	Χονδρικό εμπόριο άλλων μερών ηλεκτρονικών λυχνιών ασυρμάτου και ραδιόφωνα και άλλων ηλεκτρονικών εξαρτημάτων π.δ.κ.α.	
				46.69.15.04	Χονδρικό εμπόριο άλλων μετασχηματιστών	
				46.69.15.05	Χονδρικό εμπόριο άλλων οπτικών συσκευών και οργάνων π.δ.κ.α.	
				46.69.15.06	Χονδρικό εμπόριο άλλων συσσωρευτών μολύβδου-οξέος για εμβολοφόρους κινητήρες εκκίνησης	
				46.69.15.07	Χονδρικό εμπόριο άλλων τοπογραφικών, υδρογραφικών, υκεανογραφικών, υδρολογικών, μετεωρολογικών ή γεωφυσικών οργάνων και συσκευών	
				46.69.15.08	Χονδρικό εμπόριο ανταλλακτικών ηλεκτρονικών συσκευών	
				46.69.15.09	Χονδρικό εμπόριο αυτόματων ηλεκτρικών διακοπών κυκλώματος	
				46.69.15.10	Χονδρικό εμπόριο βυσμάτων, πριζών και άλλων συσκευών για τη διακοπή ή την προστασία ηλεκτρικών κυκλωμάτων π.δ.κ.α.	
				46.69.15.11	Χονδρικό εμπόριο γεννητριών εναλλασσόμενου ρεύματος (εναλλακτών)	
				46.69.15.12	Χονδρικό εμπόριο διόδων, κρυσταλλολυχνιών, θυρίστωρ, διακοπών διπλής διόδου (διάκ) και διακοπών διπλής τριόδου (τριάκ)	
				46.69.15.13	Χονδρικό εμπόριο ζευγών γεννήτριας με εμβολοφόρους κινητήρες εσωτερικής καύσης στους οποίους η ανάφλεξη γίνεται με συμπίεση	
				46.69.15.14	Χονδρικό εμπόριο ζευγών γεννήτριας με κινητήρες στους οποίους η ανάφλεξη γίνεται με σπινθηριστή, άλλων ζευγών γεννήτριας, ηλεκτρικών περιστροφικών μεταλλακτών	
				46.69.15.15	Χονδρικό εμπόριο ηλεκτρικών αγωγών, για τάση > 1000 V	
				46.69.15.16	Χονδρικό εμπόριο ηλεκτρικών αντιστάσεων (εκτός των θερμαντικών αντιστάσεων)	
				46.69.15.17	Χονδρικό εμπόριο ηλεκτρικών ασφαλειών	
				46.69.15.18	Χονδρικό εμπόριο ηλεκτρικών διακοπών π.δ.κ.α.	
				46.69.15.19	Χονδρικό εμπόριο ηλεκτρικών μεταβλητών ή ρυθμιζόμενων (αυτόματων) πυκνωτών	
				46.69.15.20	Χονδρικό εμπόριο ηλεκτρικών μετασχηματιστών	
				46.69.15.21	Χονδρικό εμπόριο ηλεκτρικών μηχανών και συσκευών που έχουν χωριστές λειτουργίες	
				46.69.15.22	Χονδρικό εμπόριο ηλεκτρικών μονωτήρων, μονωτικών εξαρτημάτων για ηλεκτρικές μηχανές ή εξοπλισμό, αγωγών ηλεκτρικών καλωδίων	
				46.69.15.23	Χονδρικό εμπόριο ηλεκτρικών μονωτικών εξαρτημάτων από πλαστικές ύλες	
				46.69.15.24	Χονδρικό εμπόριο ηλεκτρικών μονωτικών υλικών από γυαλί	
				46.69.15.25	Χονδρικό εμπόριο ηλεκτρικών πινάκων και άλλων διατάξεων	
				46.69.15.26	Χονδρικό εμπόριο ηλεκτρικών στοιχείων και ηλεκτρικών συστοιχιών	
				46.69.15.27	Χονδρικό εμπόριο ηλεκτρικών συσκευών ακουστικής ή οπτικής σηματοδότησης για εσωτερικές υδάτινες οδούς, χώρους στάθμευσης, λυμενικές εγκαταστάσεις ή αεροδρόμια	
				46.69.15.28	Χονδρικό εμπόριο ηλεκτρικών συσκευών για τη διακοπή ή την προστασία ηλεκτρικών κυκλωμάτων τάσης > 1000 V	
				46.69.15.29	Χονδρικό εμπόριο ηλεκτρικών συσκευών για τη διακοπή ή την προστασία ηλεκτρικών κυκλωμάτων τάσης <= 1000 V	
				46.69.15.30	Χονδρικό εμπόριο ηλεκτρικών συσσωρευτών	
				46.69.15.31	Χονδρικό εμπόριο ηλεκτροδίων άνθρακα και άλλων ειδών από γραφίτη ή άλλο άνθρακα για ηλεκτρολογική χρήση	
				46.69.15.32	Χονδρικό εμπόριο ηλεκτροκινητήρων, ηλεκτρογεννητριών και ηλεκτρικών μετασχηματιστών	
				46.69.15.33	Χονδρικό εμπόριο ηλεκτρολογικού υλικού υψηλής τάσεως	
				46.69.15.34	Χονδρικό εμπόριο ηλεκτρονικών ολοκληρωμένων κυκλωμάτων και μικροσυναρμοολογήσεων	
				46.69.15.35	Χονδρικό εμπόριο ηλεκτρονόμων	
				46.69.15.36	Χονδρικό εμπόριο ιονιστών αέρα	
				46.69.15.37	Χονδρικό εμπόριο καλωδίων οπτικών ινών, που αποτελούνται από ίνες κάθε μια από τις οποίες έχει μονωθεί εξωτερικά χωριστά	
				46.69.15.38	Χονδρικό εμπόριο κεραμικών μονωτικών υλικών και μονωτικών εξαρτημάτων	
				46.69.15.39	Χονδρικό εμπόριο κινητήρων εναλλασσόμενου ρεύματος, μονοφασικών	
				46.69.15.40	Χονδρικό εμπόριο κινητήρων εναλλασσόμενου ρεύματος, πολυφασικών	
				46.69.15.41	Χονδρικό εμπόριο κινητήρων εναλλασσόμενου/συνεχούς ρεύματος γενικής χρήσης ισχύος > 37,5 W	
				46.69.15.42	Χονδρικό εμπόριο κινητήρων με ισχύ έως 37,5 W, άλλων κινητήρων συνεχούς ρεύματος, γεννητριών συνεχούς ρεύματος	



ΤΟΜΕΙΣ ΚΛΑΔΟΙ NACE	ΤΑΞΕΙΣ NACE	ΚΑΤΗΓΟΡΙΕΣ CPA	ΥΠΟ ΚΑΤΗΓΟΡΙΕΣ CPA	ΕΘΝΙΚΕΣ ΔΡΑΣΤΗΡΙΟΤΗΤΕΣ	ΠΕΡΙΓΡΑΦΗ ΔΡΑΣΤΗΡΙΟΤΗΤΑΣ	RIS;
				46.69.15.43	Χονδρικό εμπόριο μερών άλλου επαγγελματικού ηλεκτρικού εξοπλισμού, ηλεκτρικών μερών επαγγελματικών μηχανημάτων ή συσκευών π.δ.κ.α.	
				46.69.15.44	Χονδρικό εμπόριο μερών ηλεκτρικών αντιστάσεων, ροοστατών και ποτενσιόμετρων	
				46.69.15.45	Χονδρικό εμπόριο μερών ηλεκτρικών μετασχηματιστών, επαγωγέων και στατικών μεταλλακτών	
				46.69.15.46	Χονδρικό εμπόριο μερών ηλεκτρικών πυκνωτών	
				46.69.15.47	Χονδρικό εμπόριο μερών ηλεκτρικών συσσωρευτών (συμπεριλαμβανομένων των διαχωριστών)	
				46.69.15.48	Χονδρικό εμπόριο μερών κατάλληλων για ηλεκτροκινητήρες και ηλεκτρογεννήτριες	
				46.69.15.49	Χονδρικό εμπόριο μερών συσκευών διανομής ή ελέγχου του ηλεκτρικού ρεύματος	
				46.69.15.50	Χονδρικό εμπόριο -μετά από εισαγωγή- ηλεκτρικών συσσωρευτών	
				46.69.15.51	Χονδρικό εμπόριο μηχανημάτων μετατροπής ηλιακής ενέργειας σε ηλεκτρική	
				46.69.15.52	Χονδρικό εμπόριο μονίμων μαγνητών, ηλεκτρομαγνητικών συζεύξεων, συμπλεκτών και φρένων, μαγνητικών ανυψωτικών κεφαλών και των μερών τους	
				46.69.15.53	Χονδρικό εμπόριο μονωμένων συρμάτων και καλωδίων	
				46.69.15.54	Χονδρικό εμπόριο ομοαξονικών καλωδίων και άλλων ομοαξονικών ηλεκτρικών αγωγών	
				46.69.15.55	Χονδρικό εμπόριο οργάνων και συσκευών για τις τηλεπικοινωνίες	
				46.69.15.56	Χονδρικό εμπόριο οργάνων και συσκευών μέτρησης ή ελέγχου ηλεκτρικών μεγεθών π.δ.κ.α.	
				46.69.15.57	Χονδρικό εμπόριο οργάνων μέτρησης ηλεκτρικών μεγεθών χωρίς διάταξη καταγραφής	
				46.69.15.58	Χονδρικό εμπόριο πινάκων και άλλων διατάξεων, εξοπλισμένων με ηλεκτρικούς διακόπτες ή συσκευές προστασίας, για τάση <= 1000 V	
				46.69.15.59	Χονδρικό εμπόριο πινάκων και άλλων διατάξεων, εξοπλισμένων με ηλεκτρικούς διακόπτες ή συσκευές προστασίας, για τάση > 1000 V	
				46.69.15.60	Χονδρικό εμπόριο πυξιδών προστατολισμού, άλλων οργάνων και συσκευών ναυσιπλοΐας	
				46.69.15.61	Χονδρικό εμπόριο σταθερών ηλεκτρικών πυκνωτών	
				46.69.15.62	Χονδρικό εμπόριο συσκευών ανίχνευσης μετάλλων	
				46.69.15.63	Χονδρικό εμπόριο συσκευών διανομής και ελέγχου του ηλεκτρικού ρεύματος	
				46.69.15.64	Χονδρικό εμπόριο συσκευών με ημιαγωγούς, δίοδων εκπομπής φωτός, συναρμοσμένων πιεζοηλεκτρικών κρυστάλλων και των μερών τους	
				46.69.15.65	Χονδρικό εμπόριο συσσωρευτών μολύβδου-οξέος (εκτός των εμβολοφόρων κινητήρων εκκίνησης)	
				46.69.15.66	Χονδρικό εμπόριο συσσωρευτών νικελίου-κάδμιου και νικελίου-σιδήρου και άλλων ηλεκτρικών συσσωρευτών	
				46.69.15.67	Χονδρικό εμπόριο συσσωρευτών, πρωτογενών στοιχείων και πρωτογενών συστοιχιών	
				46.69.15.68	Χονδρικό εμπόριο συστημάτων ανίχνευσης, ελέγχου και ασφαλείας	
				46.69.15.69	Χονδρικό εμπόριο συστημάτων αυτονομίας θέρμανσης	
				46.69.15.70	Χονδρικό εμπόριο τυπωμένων κυκλωμάτων	
				46.69.15.71	Χονδρικό εμπόριο υγρών ηλεκτρικών μετασχηματιστών	
				46.69.15.72	Χονδρικό εμπόριο φωτοβολταϊκών στοιχείων	
		46.69.16			Χονδρικό εμπόριο όπλων και πυρομαχικών	
				46.69.16.01	Χονδρικό εμπόριο ξιφών, σπαθιών, ξιφολογχών και παρόμοιων όπλων και των μερών τους	
				46.69.16.02	Χονδρικό εμπόριο βομβών, βλημάτων και παρόμοιων πολεμοφοδίων, φυσηγίων, άλλων πυρομαχικών και βλημάτων και των μερών τους	
				46.69.16.03	Χονδρικό εμπόριο μερών πολεμικών και άλλων όπλων	
				46.69.16.04	Χονδρικό εμπόριο περιστρόφων, πιστολιών, άλλων πυροβόλων, παρόμοιων συστημάτων και άλλων όπλων (εκτός αυτών για κυνήγι ή αθλητισμό)	
				46.69.16.05	Χονδρικό εμπόριο πολεμικών όπλων, εκτός από περίστροφα, πιστόλια και ξίφη και παρόμοια όπλα	
				46.69.16.06	Χονδρικό εμπόριο πυροβόλων όπλων που οπλίζονται από την κάννη, τουφεκίων άθλησης, κυνηγιού ή σκοποβολής	
		46.69.19			Χονδρικό εμπόριο άλλων μηχανημάτων, συσκευών και εξοπλισμού γενικής και ειδικής χρήσης	
				46.69.19.01	Χονδρικό εμπόριο μυλοπετρών, ακονοπετρών, τροχών λείανσης και παρόμοιων ειδών	
				46.69.19.02	Χονδρικό εμπόριο ξηραντηρίων ξυλείας, χαρτοπολτού, χαρτιού ή χαρτονιού και στεγνωτηρίων μη οικιακής χρήσης π.δ.κ.α.	
				46.69.19.03	Χονδρικό εμπόριο οδοντωτών τροχών και συστημάτων οδοντωτών τροχών, ένσφαιρων κοχλιωτών αξόνων, κιβωτίων ταχυτήτων και άλλων διατάξεων αλλαγής ταχύτητας	
				46.69.19.04	Χονδρικό εμπόριο οργάνων και συσκευών αυτόματης ρύθμισης ή ελέγχου, θερμοστατών	
				46.69.19.05	Χονδρικό εμπόριο οργάνων και συσκευών για φυσικές ή χημικές αναλύσεις	
				46.69.19.06	Χονδρικό εμπόριο αεραντιών ή αντλιών κενού, αεροσυμπιεστών και άλλων αεροσυμπιεστών	
				46.69.19.07	Χονδρικό εμπόριο αεριογεννητριών αερίου ή νερού, αεριογεννητριών ακετυλένιου και παρόμοιων αεριογεννητριών, εξοπλισμού απόσταξης ή διύλισης	
				46.69.19.08	Χονδρικό εμπόριο άλλων συμπιεστών	
				46.69.19.09	Χονδρικό εμπόριο αλουμινένιων βαρελιών, κυλινδρικών δοχείων, μπιτονιών, κουτιών και παρόμοιων δοχείων, για κάθε υλικό, χωρητικότητας > των 300 lt	
				46.69.19.10	Χονδρικό εμπόριο ανεμιστήρων, εκτός των επιτραπέζιων ανεμιστήρων, των ανεμιστήρων δαπέδου, τοίχου, παράθυρου, οροφής ή στέγης	
				46.69.19.11	Χονδρικό εμπόριο αντιωγρασιακών μηχανημάτων	
				46.69.19.12	Χονδρικό εμπόριο αντλιών για υγρά, ανυψωτών υγρών	
				46.69.19.13	Χονδρικό εμπόριο αντλιών για υγρά (εκτός αυτών για αυτοκίνητα οχήματα), εκτός των αντλιών σκυροδέματος	
				46.69.19.14	Χονδρικό εμπόριο αντλιών κενού	
				46.69.19.15	Χονδρικό εμπόριο αρθρωτών σιδηρών αλυσίδων και μερών τους, εκτός αυτών για τροχοφόρα	
				46.69.19.16	Χονδρικό εμπόριο ατμογεννητριών και των μερών τους	
				46.69.19.17	Χονδρικό εμπόριο ατμολεβήτων ή άλλων λεβήτων παραγωγής ατμού, λεβήτων υπερθερμαινόμενου νερού	
				46.69.19.18	Χονδρικό εμπόριο ατομικών επαγγελματικών μηχανημάτων ζύγισης και συσκευών ζύγισης, συσκευών για διαρκή ζύγιση προϊόντων στους μάντες μεταφοράς, σταθερών συσκευών ζύγισης και συσκευών εκφόρτωσης προκαθορισμένου βάρους	
				46.69.19.19	Χονδρικό εμπόριο αυτόματων ζυγαριών	



ΤΟΜΕΙΣ ΚΛΑΔΟΙ NACE	ΤΑΞΕΙΣ NACE	ΚΑΤΗΓΟΡΙΕΣ CPA	ΥΠΟ ΚΑΤΗΓΟΡΙΕΣ CPA	ΕΘΝΙΚΕΣ ΔΡΑΣΤΗΡΙΟΤΗΤΕΣ	ΠΕΡΙΓΡΑΦΗ ΔΡΑΣΤΗΡΙΟΤΗΤΑΣ	RIS;
				46.69.19.20	Χονδρικό εμπόριο αυτόματων μηχανών πώλησης προϊόντων	
				46.69.19.21	Χονδρικό εμπόριο βιομηχανικών ή εργαστηριακών κλιβάνων και φούρνων	
				46.69.19.22	Χονδρικό εμπόριο βοηθητικού εξοπλισμού για λέβητες, συμπυκνωτών για άλλες μονάδες παραγωγής ατμού	
				46.69.19.23	Χονδρικό εμπόριο δεξαμενών, βαρελιών, κυλινδρικών δοχείων, μπιτονιών, κουτιών και παρόμοιων δοχείων (εκτός αυτών για αέρια), από σίδηρο ή χάλυβα	
				46.69.19.24	Χονδρικό εμπόριο δικλείδων ελέγχου λειτουργίας, δικλείδων εισόδου, σφαιρικών και άλλων δικλείδων	
				46.69.19.25	Χονδρικό εμπόριο δικλείδων μείωσης της πίεσης, δικλείδων ελέγχου, ρυθμιστικών και ασφαλιστικών δικλείδων	
				46.69.19.26	Χονδρικό εμπόριο δοχείων από σίδηρο ή χάλυβα, που κλείνονται με συγκόλληση ή λιθοκόλληση	
				46.69.19.27	Χονδρικό εμπόριο δοχείων ελαφρών μετάλλων	
				46.69.19.28	Χονδρικό εμπόριο εδράνων και κουζινέτων	
				46.69.19.29	Χονδρικό εμπόριο εκτυπωτικών μηχανημάτων offset	
				46.69.19.30	Χονδρικό εμπόριο εκχιονιστικών μηχανημάτων (αρότρων χιονιού και φουσερών χιονιού)	
				46.69.19.31	Χονδρικό εμπόριο εξοπλισμού ψύξης και κατάψυξης και αντλιών θερμότητας, εκτός των συσκευών οικιακού τύπου και μερών τους	
				46.69.19.32	Χονδρικό εμπόριο επαγγελματικών ηλεκτρικών συσκευών ή συσκευών υγραερίου, εκτός αυτών για την παραγωγή τροφίμων και ποτών, ξενοδοχείων, ζαχαροπλασטיών, εστιατορίων και παρόμοιων επιχειρήσεων	
				46.69.19.33	Χονδρικό εμπόριο επαγγελματικών πλυντηρίων ρούχων, μηχανών στεγνού καθαρισμού, στεγνωτηρίων με χωρητικότητα > 10 κιλών	
				46.69.19.34	Χονδρικό εμπόριο ζυγαριών με ευαισθησία σε βάρος >= 5 cg	
				46.69.19.35	Χονδρικό εμπόριο καυστήρων, μηχανικών θερμαστών και εσχάρων, μηχανικών διατάξεων για την απομάκρυνση της στάχτης και παρόμοιων συσκευών	
				46.69.19.36	Χονδρικό εμπόριο κινητήρων εκκίνησης και εκκινήτων - γεννητριών διπλής χρήσης, άλλων γεννητριών και άλλου εξοπλισμού, για άλλες μηχανές	
				46.69.19.37	Χονδρικό εμπόριο κινητήρων, στους οποίους η ανάφλεξη γίνεται με ηλεκτρικό σπινθήρα, άλλων κινητήρων	
				46.69.19.38	Χονδρικό εμπόριο κλιματιστικών μηχανημάτων	
				46.69.19.39	Χονδρικό εμπόριο κουτιών, θηκών, κιβωτιών και παρόμοιων ειδών από πλαστικές ύλες, επαγγελματικής χρήσης	
				46.69.19.40	Χονδρικό εμπόριο λειαντικών προϊόντων	
				46.69.19.41	Χονδρικό εμπόριο λειαντικών σκονών ή κόκκων, σε βάση από υφαντικό υλικό, χαρτί ή χαρτόνι	
				46.69.19.42	Χονδρικό εμπόριο μερών αεραντλιών ή αντλιών κενού, αεροσυμπιεστών ή αεροσυμπιεστών, ανεμιστήρων, απορροφητήρων	
				46.69.19.43	Χονδρικό εμπόριο μερών άλλων μηχανημάτων γενικής χρήσης	
				46.69.19.44	Χονδρικό εμπόριο μερών άλλων μηχανημάτων ειδικής χρήσης	
				46.69.19.45	Χονδρικό εμπόριο μερών αντλιών και υδραυλικών κινητήρων και κινητήρων πεπιεσμένου αέρα	
				46.69.19.46	Χονδρικό εμπόριο μερών αντλιών, μερών ανυψωτών υγρών	
				46.69.19.47	Χονδρικό εμπόριο μερών γεννητριών αερίου ή νερού	
				46.69.19.48	Χονδρικό εμπόριο μερών και εξαρτημάτων μετρητών αερίων, υγρών ή ηλεκτρισμού, παραγωγής, ταξιμέτρων, ταχογράφων και στροβοσκοπίων	
				46.69.19.49	Χονδρικό εμπόριο μερών και εξαρτημάτων οργάνων και συσκευών αυτόματης ρύθμισης ή ελέγχου	
				46.69.19.50	Χονδρικό εμπόριο μερών και εξαρτημάτων οργάνων και συσκευών για μετρήσεις, ελέγχους, δοκιμές, για τη ναυσιπλοΐα και άλλες χρήσεις	
				46.69.19.51	Χονδρικό εμπόριο μερών και εξαρτημάτων οργάνων και συσκευών ναυσιπλοΐας, μετεωρολογίας, γεωφυσικής κλπ, οργάνων σχεδίασης και μέτρησης μήκους, μέτρησης ηλεκτρικών μεγεθών και ιοντίζουσών ακτινοβολιών, ελέγχου άλλων φυσικών χαρακτηριστικών, δοκιμής των ιδιοτήτων τους	
				46.69.19.52	Χονδρικό εμπόριο μερών μηχανημάτων που δεν περιέχουν ηλεκτρικές συνδέσεις π.δ.κ.α.	
				46.69.19.53	Χονδρικό εμπόριο μερών τριβέων και μηχανισμών μετάδοσης της κίνησης	
				46.69.19.54	Χονδρικό εμπόριο μερών υδραυλικών στροβίλων, υδραυλικών τροχών, συμπεριλαμβανομένων των ρυθμιστών	
				46.69.19.55	Χονδρικό εμπόριο μεταλλουργικών μηχανημάτων και μερών τους	
				46.69.19.56	Χονδρικό εμπόριο μετρητών παροχής ή παραγωγής αερίων, υγρών ή ηλεκτρικής ενέργειας	
				46.69.19.57	Χονδρικό εμπόριο μητρών, κασών (πλασίων) χυτηρίου για χυτήρια μετάλλου, βάσεων μητρών, μοντέλων για μήτρες	
				46.69.19.58	Χονδρικό εμπόριο μηχανημάτων βιβλιοδεσίας (συμπεριλαμβάνονται οι ραπτομηχανές για βιβλία) και μερών τους	
				46.69.19.59	Χονδρικό εμπόριο μηχανημάτων ειδικής χρήσης π.δ.κ.α.	
				46.69.19.60	Χονδρικό εμπόριο μηχανημάτων εκτύπωσης και βιβλιοδεσίας και μερών τους	
				46.69.19.61	Χονδρικό εμπόριο μηχανημάτων ζύγισης π.δ.κ.α.	
				46.69.19.62	Χονδρικό εμπόριο μηχανημάτων καθαρισμού, γεμίματος, συσκευασίας ή περιτυλίγματος φιαλών ή άλλων δοχείων	
				46.69.19.63	Χονδρικό εμπόριο μηχανημάτων και συσκευών διήθησης ή καθαρισμού αερίων και μερών τους	
				46.69.19.64	Χονδρικό εμπόριο μηχανημάτων και συσκευών διήθησης ή καθαρισμού υγρών και μερών τους	
				46.69.19.65	Χονδρικό εμπόριο μηχανημάτων και συσκευών επεξεργασίας ύδατος	
				46.69.19.66	Χονδρικό εμπόριο μηχανημάτων π.δ.κ.α. για την επεξεργασία υλικών, με μέθοδο που συνεπάγεται μεταβολή της θερμοκρασίας	
				46.69.19.67	Χονδρικό εμπόριο μηχανημάτων π.δ.κ.α. για την κατεργασία ελαστικού ή πλαστικού ή για την κατασκευή προϊόντων από αυτά τα υλικά	
				46.69.19.68	Χονδρικό εμπόριο μηχανημάτων παραγωγής χαρτιού και χαρτονιού και μερών τους	
				46.69.19.69	Χονδρικό εμπόριο μηχανημάτων, συσκευών και εξοπλισμού για τη στοιχειοθεσία, την προετοιμασία και την κατασκευή τυπογραφικών πλακών	
				46.69.19.70	Χονδρικό εμπόριο μηχανοκίνητων αρμάτων και άλλων τεθωρακισμένων οχημάτων μάχης και των μερών τους	
				46.69.19.71	Χονδρικό εμπόριο μηχανών και συσκευών δοκιμής των μηχανικών ιδιοτήτων και υλικών	
				46.69.19.72	Χονδρικό εμπόριο μικροσκοπίων (εκτός των οπτικών μικροσκοπίων) και συσκευών περίθλασης και των μερών τους	
				46.69.19.73	Χονδρικό εμπόριο μονάδων εναλλαγής θερμότητας και μηχανημάτων υγροποίησης αέρα ή αερίων	
				46.69.19.74	Χονδρικό εμπόριο οργάνων μέτρησης ή ελέγχου της παροχής, της στάθμης, της πίεσης ή άλλων μεταβλητών των υγρών και των αερίων	



ΤΟΜΕΙΣ ΚΛΑΔΟΙ NACE	ΤΑΞΕΙΣ NACE	ΚΑΤΗΓΟΡΙΕΣ CPA	ΥΠΟ ΚΑΤΗΓΟΡΙΕΣ CPA	ΕΘΝΙΚΕΣ ΔΡΑΣΤΗΡΙΟΤΗΤΕΣ	ΠΕΡΙΓΡΑΦΗ ΔΡΑΣΤΗΡΙΟΤΗΤΑΣ	RIS;
				46.69.19.75	Χονδρικό εμπόριο οργάνων μέτρησης ή ελέγχου, συσκευών και μηχανών π.δ.κ.α.	
				46.69.19.76	Χονδρικό εμπόριο οργάνων, συσκευών και μοντέλων για επιδείξεις	
				46.69.19.77	Χονδρικό εμπόριο περιστρεφόμενων εξεδρών με μέσα διασκέδασης, κούνιων, περιπτερων σκοποβολής και άλλων ειδών διασκέδασης υπαίθριων χώρων πανηγύρεων	
				46.69.19.78	Χονδρικό εμπόριο περιστροφικών αντλιών θετικού εκποτίσματος για υγρά	
				46.69.19.79	Χονδρικό εμπόριο προϊόντων και ειδών κλωστούφαντουργίας για τεχνικές χρήσεις	
				46.69.19.80	Χονδρικό εμπόριο προϊόντων και συσκευών γενικής και ειδικής χρήσης π.δ.κ.α.	
				46.69.19.81	Χονδρικό εμπόριο πυροσβεστήρων	
				46.69.19.82	Χονδρικό εμπόριο πυροσβεστήρων, ψεκαστήρων, μηχανών ατμοβολής ή αμβολής και παρόμοιων μηχανικών συσκευών, εκτός των συσκευών που χρησιμοποιούνται στη γεωργία	
				46.69.19.83	Χονδρικό εμπόριο πωμάτων - στεφανιών και πωμάτων, ταπών και καπακιών από βασικά μέταλλα	
				46.69.19.84	Χονδρικό εμπόριο σάκων και τσαντών από άλλες πλαστικές ύλες (εκτός του αιθυλενίου), για επαγγελματική χρήση	
				46.69.19.85	Χονδρικό εμπόριο σάκων και τσαντών από πολυμερή του αιθυλενίου, για επαγγελματική χρήση	
				46.69.19.86	Χονδρικό εμπόριο σπινθηριστών (μπουζί), ηλεκτρομαγνητικών συσκευών ανάφλεξης, δυναμοηλεκτρομαγνητικών συσκευών, μαγνητικών σφονδύλων, διανομέων, πηνίων ανάφλεξης, για άλλες μηχανές	
				46.69.19.87	Χονδρικό εμπόριο στροβίλων κάθε είδους και μερών τους	
				46.69.19.88	Χονδρικό εμπόριο στροφόμετρων και μετρητών παραγωγής, ταξίμετρων, οργάνων ένδειξης της ταχύτητας και ταχογράφων, στροβοσκοπίων	
				46.69.19.89	Χονδρικό εμπόριο συμπιεστών για ψυκτικό εξοπλισμό	
				46.69.19.90	Χονδρικό εμπόριο συσκευών που βασίζονται στη χρήση ακτίνων Χ ή ακτινοβολιών α, β ή γ	
				46.69.19.91	Χονδρικό εμπόριο συστημάτων καθαρισμού και διαχείρισης απορριμμάτων	
				46.69.19.92	Χονδρικό εμπόριο σφαιριδίων, βελονών και κυλίνδρων, μερών ένοσφαιρων τριβένων ή κυλινδροτριβένων	
				46.69.19.93	Χονδρικό εμπόριο σφονδύλων και τροχαλίων (συμπεριλαμβάνονται τα σύσταστα)	
				46.69.19.94	Χονδρικό εμπόριο ταμειυτήρων, δεξαμενών, κάδων και παρόμοιων δοχείων από πλαστικές ύλες	
				46.69.19.95	Χονδρικό εμπόριο ταμειυτήρων, δεξαμενών, κάδων και παρόμοιων δοχείων, από σίδηρο, χάλυβα ή αλουμίνιο	
				46.69.19.96	Χονδρικό εμπόριο ταξίμετρων αυτοκινήτων	
				46.69.19.97	Χονδρικό εμπόριο υδραυλικών κινητήρων και κινητήρων πεπιεσμένου αέρα και μερών τους	
				46.69.19.98	Χονδρικό εμπόριο φίλτρων καθαρισμού νερού και αέρα	
				46.69.19.99	Χονδρικό εμπόριο άλλων εκτυπωτικών μηχανημάτων π.δ.κ.α.	
				46.69.20.01	Χονδρικό εμπόριο άλλων εμβολοφόρων κινητήρων εσωτερικής καύσης, των οποίων η ανάφλεξη γίνεται με συμπίεση	
				46.69.20.02	Χονδρικό εμπόριο άλλων πλαστικών προϊόντων συσκευασίας επαγγελματικής χρήσης	
				46.69.20.03	Χονδρικό εμπόριο αντλητικών συγκροτημάτων	
				46.69.20.04	Χονδρικό εμπόριο κενών φιαλών οξυγόνου και άλλων αερίων υπό πίεση	
				46.69.20.05	Χονδρικό εμπόριο μηχανημάτων για εκτύπωση υφασμάτων	
				46.69.20.06	Χονδρικό εμπόριο μηχανημάτων για την προστασία του περιβάλλοντος, που χρησιμοποιούνται σε πλοία και ναυπηγεία	
				46.69.20.07	Χονδρικό εμπόριο συσκευών και εργαλείων εκτύπωσης, (περιλαμβανομένων των τετάρων μεταξοτυπίας)	
				46.69.20.08	Χονδρικό εμπόριο υδρόμετρων, θερμόμετρων, πυρόμετρων, βαρόμετρων, υγρόμετρων και ψυχρόμετρων	
				46.69.20.09	Χονδρικό εμπόριο φίλτρων ενεργού άνθρακα	
				46.69.20.10	Χονδρικό εμπόριο φίλτρων και διατάξεων καθαρισμού νερού και αέρα	
				46.69.20.11	Χονδρικό εμπόριο φίλτρων και συστημάτων ελέγχου καυσαερίων	
				46.69.20.12	Χονδρικό εμπόριο φίλτρων λαδιού, φίλτρων βενζίνης και φίλτρων εισαγωγής αέρα για κινητήρες εσωτερικής καύσης	
				46.69.20.13	Χονδρικό εμπόριο φούρνων, καυστήρων, κλιβάνων και των μερών τους	
				46.69.20.14	Χονδρικό εμπόριο φυγοκεντρικών αντλιών για υγρά, άλλων αντλιών και ανυψωτών υγρών	
				46.69.20.15	Χονδρικό εμπόριο φυγοκεντρικών μηχανών π.δ.κ.α.	
				46.69.20.16	Χονδρικό εμπόριο ψυκτικών θαλάμων και παρόμοιων ειδών	
				46.69.20.17	Χονδρικό εμπόριο τρισδιάστατων εκτυπωτών (3d printers)	
				46.71.13.06	Χονδρικό εμπόριο βιοαερίου	
				46.71.13.07	Χονδρικό εμπόριο βιοντίζελ και άλλων υγρών ή αέριων βιοκαυσίμων, εκτός αυτών για κινητήρες	
				46.71.13.08	Χονδρικό εμπόριο καυσίμων ελαίων π.δ.κ.α.	
				46.71.13.09	Χονδρικό εμπόριο λιπαντικών ελαίων πετρελαίου, βαρέων παρασκευασμάτων π.δ.κ.α.	
				46.71.13.10	Χονδρικό εμπόριο ορυκτελαίων και λιπαντικών	
				46.71.13.11	Χονδρικό εμπόριο πετρελατικών ελαίων και ελαίων που λαμβάνονται από ασφαλτούχα ορυκτά, ακατέργαστων	
	46.72				Χονδρικό εμπόριο μετάλλων και μεταλλευμάτων	
		46.72.1			Χονδρικό εμπόριο μετάλλων και μεταλλευμάτων	
			46.72.11		Χονδρικό εμπόριο σιδηρούχων μεταλλευμάτων	
				46.72.11.01	Χονδρικό εμπόριο μεταλλευμάτων σιδήρου	
			46.72.12		Χονδρικό εμπόριο μη σιδηρούχων μεταλλευμάτων	
				46.72.12.01	Χονδρικό εμπόριο άλλων μη σιδηρούχων μεταλλευμάτων και συμπυκνωμάτων	
				46.72.12.02	Χονδρικό εμπόριο μεταλλευμάτων και συμπυκνωμάτων αργίλου	
				46.72.12.03	Χονδρικό εμπόριο μεταλλευμάτων και συμπυκνωμάτων μολύβδου, ψευδάργυρου και κασσίτερου	
				46.72.12.04	Χονδρικό εμπόριο μεταλλευμάτων και συμπυκνωμάτων πολύτιμων μετάλλων	
				46.72.12.05	Χονδρικό εμπόριο μεταλλευμάτων και συμπυκνωμάτων χαλκού και ορείχαλκου	
			46.72.13		Χονδρικό εμπόριο σιδήρου και χάλυβα σε πρωτογενείς μορφές	
				46.72.13.01	Χονδρικό εμπόριο ακατέργαστου χυτοσίδηρου και χυτοσίδηρου sriegel σε χελώνες, κύβους ή πρωτογενείς μορφές	
				46.72.13.02	Χονδρικό εμπόριο άλλων δοκών και ράβδων από σίδηρο ή χάλυβα	
				46.72.13.03	Χονδρικό εμπόριο άλλων δοκών και ράβδων από σίδηρο ή μη κραματοποιημένο χάλυβα	



ΤΟΜΕΙΣ ΚΛΑΔΟΙ NACE	ΤΑΞΕΙΣ NACE	ΚΑΤΗΓΟΡΙΕΣ CPA	ΥΠΟ ΚΑΤΗΓΟΡΙΕΣ CPA	ΕΘΝΙΚΕΣ ΔΡΑΣΤΗΡΙΟΤΗΤΕΣ	ΠΕΡΙΓΡΑΦΗ ΔΡΑΣΤΗΡΙΟΤΗΤΑΣ	RIS;
				46.72.13.04	Χονδρικό εμπόριο άλλων δοκών και ράβδων για τις κατασκευές	
				46.72.13.05	Χονδρικό εμπόριο άλλων σιδηροκραμάτων	
				46.72.13.06	Χονδρικό εμπόριο δοκών και ράβδων από σίδηρο ή χάλυβα, σφυρηλατημένων	
				46.72.13.07	Χονδρικό εμπόριο δοκών και ράβδων, από ανοξείδωτο χάλυβα ή άλλο κραματοποιημένο χάλυβα	
				46.72.13.08	Χονδρικό εμπόριο δοκών, ράβδων, καθορισμένων μορφών (profiles), από ανοξείδωτο χάλυβα, καθορισμένων μορφών (profiles) από κραματοποιημένο χάλυβα	
				46.72.13.09	Χονδρικό εμπόριο καθορισμένων μορφών (profiles) από σίδηρο ή μη κραματοποιημένο χάλυβα, άλλων δοκών και ράβδων από άλλο κραματοποιημένο χάλυβα	
				46.72.13.10	Χονδρικό εμπόριο καθορισμένων μορφών (profiles) από σίδηρο ή χάλυβα π.δ.κ.α.	
				46.72.13.11	Χονδρικό εμπόριο καθορισμένων μορφών (profiles) από σίδηρο ή χάλυβα, συγκολλημένων	
				46.72.13.12	Χονδρικό εμπόριο καθορισμένων μορφών (profiles), από σίδηρο ή μη κραματοποιημένο χάλυβα, που δεν έχουν υποστεί άλλη κατεργασία πέραν της θερμής έλασης, της θερμής επεκτατικής ολκής ή της διέλασης	
				46.72.13.13	Χονδρικό εμπόριο καθορισμένων μορφών (profiles), σχημάτων και μερών από ανοξείδωτο χάλυβα	
				46.72.13.14	Χονδρικό εμπόριο καθορισμένων μορφών (profiles), σχημάτων και μερών από σίδηρο ή μη κραματοποιημένο χάλυβα	
				46.72.13.15	Χονδρικό εμπόριο εξαρτημάτων σωλήνων ή αγωγών, από σίδηρο ή χάλυβα π.δ.κ.α.	
				46.72.13.16	Χονδρικό εμπόριο ημιτελών προϊόντων από ανοξείδωτο χάλυβα ή μη κραματοποιημένο χάλυβα	
				46.72.13.17	Χονδρικό εμπόριο ημιτελών προϊόντων από σίδηρο ή μη κραματοποιημένο χάλυβα	
				46.72.13.18	Χονδρικό εμπόριο κόκκων και σκονών, από ακατέργαστο χυτοσίδηρο, χυτοσίδηρο spiegel, σίδηρο ή χάλυβα	
				46.72.13.19	Χονδρικό εμπόριο πασσαλοσανίδων από σίδηρο ή χάλυβα	
				46.72.13.20	Χονδρικό εμπόριο επίπεδων φύλλων έλασης από ανοξείδωτο χάλυβα ή από άλλο κραματοποιημένο χάλυβα, πλάτους >500 mm	
				46.72.13.21	Χονδρικό εμπόριο επίπεδων φύλλων έλασης από σίδηρο ή μη κραματοποιημένο χάλυβα, πλάτους > 500 mm	
				46.72.13.22	Χονδρικό εμπόριο επίπεδων φύλλων έλασης από σίδηρο ή μη κραματοποιημένο χάλυβα, πλάτους > 500 mm, επενδυμένων, επιμεταλλωμένων ή επικαλυμμένων	
				46.72.13.23	Χονδρικό εμπόριο επίπεδων φύλλων έλασης από σίδηρο ή χάλυβα	
				46.72.13.24	Χονδρικό εμπόριο πλινθωμάτων από υπολείμματα δεύτερης τήξης	
				46.72.13.25	Χονδρικό εμπόριο πλινθωμάτων, άλλων πρωτογενών μορφών και ημιτελών προϊόντων από σίδηρο ή χάλυβα	
				46.72.13.26	Χονδρικό εμπόριο σιδηρομαγγάνιου	
				46.72.13.27	Χονδρικό εμπόριο σιδηρονικέλιου	
				46.72.13.28	Χονδρικό εμπόριο σιδήρου μεπτόν	
				46.72.13.29	Χονδρικό εμπόριο σιδηρούχων προϊόντων που λαμβάνονται με απευθείας αναγωγή σιδήρου, άλλων σπαγγωδών σιδηρούχων προϊόντων, σιδήρου με ελάχιστη καθαρότητα κατά βάρος 99,94%, σε τεμάχια, σφαιριδία ή παρόμοιες μορφές	
				46.72.13.30	Χονδρικό εμπόριο σιδηροχρώμιου	
				46.72.13.31	Χονδρικό εμπόριο στοιχείων σιδηροδρομικών γραμμών από σίδηρο ή χάλυβα	
				46.72.13.32	Χονδρικό εμπόριο σύρματος από ανοξείδωτο χάλυβα ή άλλο κραματοποιημένο χάλυβα	
				46.72.13.33	Χονδρικό εμπόριο σύρματος από σίδηρο ή μη κραματοποιημένο χάλυβα	
				46.72.13.34	Χονδρικό εμπόριο σωλήνων, αγωγών και κοίλων μορφοσωλήνων (hollow profiles), από σίδηρο ή χάλυβα	
				46.72.13.35	Χονδρικό εμπόριο σωλήνων, αγωγών και κοίλων μορφοσωλήνων (hollow profiles), από χυτοσίδηρο	
				46.72.13.36	Χονδρικό εμπόριο χονδρούρματος θερμής έλασης, σε ακανόνιστα περιελεγμένα πηνία	
				46.72.13.37	Χονδρικό εμπόριο χυτών εξαρτημάτων, από σίδηρο ή χάλυβα	
		46.72.14			Χονδρικό εμπόριο μη σιδηρούχων μετάλλων σε πρωτογενείς μορφές	
				46.72.14.01	Χονδρικό εμπόριο ακατέργαστου αργίλιου	
				46.72.14.02	Χονδρικό εμπόριο ακατέργαστου νικέλιου	
				46.72.14.03	Χονδρικό εμπόριο άλλων μη σιδηρούχων μετάλλων και ειδών τους, κεραμομετάλλων, σταχτών και υπολειμμάτων, που περιέχουν μέταλλα ή μεταλλικές ενώσεις	
				46.72.14.04	Χονδρικό εμπόριο αλουμινοχάρτου	
				46.72.14.05	Χονδρικό εμπόριο αργιλιοξείδιου (εκτός του τεχνητού κορούνδιου)	
				46.72.14.06	Χονδρικό εμπόριο αργύρου, ακατέργαστου ή σε ημικατεργασμένες μορφές ή σε σκόνη	
				46.72.14.07	Χονδρικό εμπόριο δοκών, ράβδων, καθορισμένων μορφών (profiles) και σύρματος, από νικέλιο	
				46.72.14.08	Χονδρικό εμπόριο δοκών, ράβδων και καθορισμένων μορφών (profiles) από αργίλιο	
				46.72.14.09	Χονδρικό εμπόριο δοκών, ράβδων και καθορισμένων μορφών (profiles), από χαλκό	
				46.72.14.10	Χονδρικό εμπόριο δοκών, ράβδων, καθορισμένων μορφών (profiles) και σύρματος από κασίτερο	
				46.72.14.11	Χονδρικό εμπόριο δοκών, ράβδων, καθορισμένων μορφών (profiles) και σύρματος από μόλυβδο	
				46.72.14.12	Χονδρικό εμπόριο δοκών, ράβδων, καθορισμένων μορφών (profiles) και σύρματος ψευδάργυρου, πλακών, φύλλων, ταινιών και λεπτών φύλλων ψευδάργυρου	
				46.72.14.13	Χονδρικό εμπόριο εισαγόμενου χρυσού ή αργύρου, ακατέργαστου ή ημικατεργασμένου	
				46.72.14.14	Χονδρικό εμπόριο καθαρισμένου χαλκού και κραμάτων χαλκού, ακατέργαστων μητρικών κραμάτων χαλκού	
				46.72.14.15	Χονδρικό εμπόριο κασίτερου, ακατέργαστου	
				46.72.14.16	Χονδρικό εμπόριο καταλυτών σε μορφή συρμάτων υφασμάτων ή δικτυωτών από πλατίνα, για αυτοκίνητα	
				46.72.14.17	Χονδρικό εμπόριο κοινών μετάλλων επαργυρωμένων και κοινών μετάλλων, αργύρου ή χρυσού επιπλατινωμένου, που δεν έχουν υποστεί άλλη κατεργασία πέραν της ημικατεργασίας	
				46.72.14.18	Χονδρικό εμπόριο κοινών μετάλλων ή αργύρου, επιχρυσωμένων, που δεν έχουν υποστεί άλλη κατεργασία πέραν της ημικατεργασίας	
				46.72.14.19	Χονδρικό εμπόριο λεπτών φύλλων αργίλιου, πάχους >= 0.2 mm	
				46.72.14.20	Χονδρικό εμπόριο λεπτών φύλλων, από χαλκό, πάχους >= 0.15 mm	
				46.72.14.21	Χονδρικό εμπόριο λευκόχρυσου (πλατίνας), ακατέργαστου ή σε ημικατεργασμένες μορφές ή σε σκόνη	
				46.72.14.22	Χονδρικό εμπόριο μη καθαρισμένου χαλκού, ανόδων από χαλκό για ηλεκτρολυτικό καθαρισμό	
				46.72.14.23	Χονδρικό εμπόριο μολύβδου ακατέργαστου	
				46.72.14.24	Χονδρικό εμπόριο πλακών, φύλλων και ταινιών, από αργίλιο πάχους > 0.2 mm	





ΤΟΜΕΙΣ ΚΛΑΔΟΙ NACE	ΤΑΞΕΙΣ NACE	ΚΑΤΗΓΟΡΙΕΣ CPA	ΥΠΟ ΚΑΤΗΓΟΡΙΕΣ CPA	ΕΘΝΙΚΕΣ ΔΡΑΣΤΗΡΙΟΤΗΤΕΣ	ΠΕΡΙΓΡΑΦΗ ΔΡΑΣΤΗΡΙΟΤΗΤΑΣ	RIS;
				46.72.14.25	Χονδρικό εμπόριο πλακών, φύλλων και ταινιών, από χαλκό, πάχους > 0.15 mm	
				46.72.14.26	Χονδρικό εμπόριο πλακών, φύλλων, ταινιών και λεπτών φύλλων από κασίτερο, σκονών και ψηγμάτων κασίτερου	
				46.72.14.27	Χονδρικό εμπόριο πλακών, φύλλων, ταινιών και λεπτών φύλλων από μόλυβδο, σκονών και ψηγμάτων μόλυβδου	
				46.72.14.28	Χονδρικό εμπόριο πλακών, φύλλων, ταινιών και λεπτών φύλλων, από νικέλιο	
				46.72.14.29	Χονδρικό εμπόριο σκονών και ψηγμάτων αργίλιου	
				46.72.14.30	Χονδρικό εμπόριο σκονών και ψηγμάτων νικέλιου	
				46.72.14.31	Χονδρικό εμπόριο σκονών και ψηγμάτων χαλκού	
				46.72.14.32	Χονδρικό εμπόριο σκονών και ψηγμάτων ψευδάργυρου	
				46.72.14.33	Χονδρικό εμπόριο σύρματος από αργίλιο	
				46.72.14.34	Χονδρικό εμπόριο σύρματος από χαλκό	
				46.72.14.35	Χονδρικό εμπόριο συσσωματωμάτων (συμπηγμάτων, mattes) νικέλιου, επιτηγμάτων (συντηγμάτων, sinters) οξειδίων του νικέλιου και άλλων ενδιάμεσων προϊόντων της μεταλλουργίας του νικέλιου	
				46.72.14.36	Χονδρικό εμπόριο συσσωματωμάτων (συμπηγμάτων, mattes) χαλκού, χαλκού κοινίας	
				46.72.14.37	Χονδρικό εμπόριο σωλήνων, αγωγών και εξαρτημάτων σωλήνων ή αγωγών από κασίτερο	
				46.72.14.38	Χονδρικό εμπόριο σωλήνων, αγωγών και εξαρτημάτων σωλήνων ή αγωγών από ψευδάργυρο	
				46.72.14.39	Χονδρικό εμπόριο σωλήνων, αγωγών και εξαρτημάτων σωλήνων ή αγωγών, από αργίλιο	
				46.72.14.40	Χονδρικό εμπόριο σωλήνων, αγωγών και εξαρτημάτων σωλήνων ή αγωγών, από νικέλιο	
				46.72.14.41	Χονδρικό εμπόριο χρυσού ακατέργαστου ή σε ημκατεργασμένες μορφές ή σε σκόνη	
				46.72.14.42	Χονδρικό εμπόριο ψευδάργυρου, ακατέργαστου	
46.73					Χονδρικό εμπόριο ξυλείας, οικοδομικών υλικών και ειδών υγιεινής	
	46.73.1				Χονδρικό εμπόριο ξυλείας, οικοδομικών υλικών και ειδών υγιεινής	
		46.73.11			Χονδρικό εμπόριο ακατέργαστης ξυλείας	
			46.73.11.01		Χονδρικό εμπόριο άλλης ακατέργαστης ξυλείας (συμπεριλαμβανομένων των σχιστών στύλων και πασσάλων)	
			46.73.11.02		Χονδρικό εμπόριο κορμών ξυλείας κωνοφόρων	
			46.73.11.03		Χονδρικό εμπόριο κορμών ξυλείας μη κωνοφόρων	
			46.73.11.04		Χονδρικό εμπόριο κορμών ξυλείας τροπικών δένδρων	
		46.73.12			Χονδρικό εμπόριο προϊόντων της πρωτογενούς κατεργασίας του ξύλου	
			46.73.12.01		Χονδρικό εμπόριο άλλων αντικολητών, επενδυμένων ξυλόφυλλων (καπλαμάδων) και παρόμοιας επικολητής ξυλείας	
			46.73.12.02		Χονδρικό εμπόριο αντικολητών που αποτελούνται αποκλειστικά από φύλλα ξυλείας	
			46.73.12.03		Χονδρικό εμπόριο αυτοκόλλητων καπλαμάδων	
			46.73.12.04		Χονδρικό εμπόριο επενδυμένων ξυλόφυλλων και φύλλων για αντικολητά και άλλης ξυλείας προιονισμένης κατά μήκος, τεμαχισμένης ή αποφλοιωμένης, μέγιστου πάχους 6 mm	
			46.73.12.05		Χονδρικό εμπόριο ινοσανίδων από ξύλο ή άλλων ξυλωδών υλικών	
			46.73.12.06		Χονδρικό εμπόριο μορισανίδων και παρόμοιων σανίδων από ξύλο ή άλλων ξυλωδών υλικών	
			46.73.12.07		Χονδρικό εμπόριο ξυλείας σε πελεκούδια ή σε μόρια	
			46.73.12.08		Χονδρικό εμπόριο ξυλείας σε φυσική κατάσταση, επεξεργασμένης με χρώμα, βαφή, κρέζωτο ή άλλα συντηρητικά	
			46.73.12.09		Χονδρικό εμπόριο ξυλείας, προιονισμένης ή πελεκημένης κατά μήκος, τεμαχισμένης ή αποφλοιωμένης, πάχους >= 6mm, στρωτήρων (τραβερσών) σιδηροδρόμων ή τροχιοδρόμων, από μη εμπτισμένη ξυλεία	
			46.73.12.10		Χονδρικό εμπόριο ξυλείας, συνεχώς διαμορφωμένης κατά μήκος οποιασδήποτε άκρης ή επιφάνειας	
			46.73.12.11		Χονδρικό εμπόριο ξυλοβάμβακα και ξυλόλευρου	
			46.73.12.12		Χονδρικό εμπόριο πλαίσιων στοιβασίας υλικών (παλετών), κιβωτιοειδών πλαίσιων στοιβασίας και άλλων σανίδων μεταφοράς φορτίων, από ξυλεία	
			46.73.12.13		Χονδρικό εμπόριο στρωτήρων (τραβερσών) σιδηροδρόμων ή τροχιοδρόμων από ξυλεία, εμπτισμένων	
			46.73.12.14		Χονδρικό εμπόριο συμπτυκνωμένης ξυλείας, σε κύβους, πλάκες, ταινίες, ή σχήματα καθορισμένης μορφής	
			46.73.12.15		Χονδρικό εμπόριο φύλλων παρκέτων, καλουπιών για οικοδομικό σκυρόδεμα, ταβανοσανίδων και τεμαχίων ξύλων για παρκέτα	
		46.73.13			Χονδρικό εμπόριο ειδών υγιεινής	
			46.73.13.01		Χονδρικό εμπόριο κεραμικών ειδών υγιεινής	
			46.73.13.02		Χονδρικό εμπόριο μπανιέρων, νιπτήρων, λεκανιών και των καλυμμάτων τους, καζανακιών και παρόμοιων ειδών υγιεινής από πλαστικές ύλες	
			46.73.13.03		Χονδρικό εμπόριο νεροχυτών, νιπτήρων, μπανιέρων και άλλων ειδών υγιεινής και μερών τους, από σίδηρο, χάλυβα, χαλκό ή αλουμίνιο	
		46.73.14			Χονδρικό εμπόριο χρωμάτων, βερνικιών και λούστρων	
			46.73.14.01		Χονδρικό εμπόριο άλλων χρωμάτων επίχρσης και βερνικιών, παρασκευασμένων στεγανωτικών	
			46.73.14.02		Χονδρικό εμπόριο άσπρου πετρελαϊκού αιθέρα (white spirit)	
			46.73.14.03		Χονδρικό εμπόριο παρασκευασμένων χρωστικών ουσιών, αδιαφανοποιητών και χρωμάτων, υαλωδών σμάλτων και επιστρώσεων, επικαλυμμάτων κεραμειτικής, υγρών λούστρων και παρόμοιων ειδών, τριμμένου γυαλιού	
			46.73.14.04		Χονδρικό εμπόριο πισσών από λιθάνθρακα, από λιγνίτη ή τύρφη και άλλων ορυκτών πισσών	
			46.73.14.05		Χονδρικό εμπόριο χρωμάτων επίχρσης και βερνικιών με βάση ακρυλικά πολυμερή ή πολυμερή του βινύλιου, σε υδατώδες μέσο	
			46.73.14.06		Χονδρικό εμπόριο χρωμάτων επίχρσης και βερνικιών με βάση πολυεστέρες, ακρυλικά πολυμερή του βινύλιου, σε μη υδατώδες διάλυμα	
		46.73.15			Χονδρικό εμπόριο τζαμιών	
			46.73.15.01		Χονδρικό εμπόριο γυαλιού "βιτρό"	
			46.73.15.02		Χονδρικό εμπόριο γυαλιού ασφαλείας (εκτός αυτού για εξοπλισμό μεταφοράς)	
			46.73.15.03		Χονδρικό εμπόριο γυαλιού σε φύλλα, κυρτωμένου, με κατεργασμένα άκρα, χαραγμένου, διάτρητου, εφυσωμένου ή κατά άλλο τρόπο κατεργασμένου, αλλά μη πλαισιωμένου ή συναρμολογημένου	
			46.73.15.04		Χονδρικό εμπόριο γυαλιού χυτετού, ελατού, ολκίμου ή φυσητού σε φύλλα, άλλα όχι κατεργασμένου κατά άλλο τρόπο	



ΤΟΜΕΙΣ ΚΛΑΔΟΙ NACE	ΤΑΞΕΙΣ NACE	ΚΑΤΗΓΟΡΙΕΣ CPA	ΥΠΟ ΚΑΤΗΓΟΡΙΕΣ CPA	ΕΘΝΙΚΕΣ ΔΡΑΣΤΗΡΙΟΤΗΤΕΣ	ΠΕΡΙΓΡΑΦΗ ΔΡΑΣΤΗΡΙΟΤΗΤΑΣ	RIS;
				46.73.15.05	Χονδρικό εμπόριο επίπεδου γυαλιού και επιφανειακά λειασμένου ή στιλβωμένου γυαλιού, σε φύλλα, αλλά όχι κατεργασμένου κατά άλλο τρόπο	
				46.73.15.06	Χονδρικό εμπόριο μονωτικών πλακών από γυαλί με πολλαπλά τοιχώματα, εκτός αυτών για εξοπλισμό μεταφοράς	
				46.73.15.07	Χονδρικό εμπόριο τζαμίων γενικά και κατόπτρων	
			46.73.16		Χονδρικό εμπόριο άλλων οικοδομικών υλικών	
				46.73.16.01	Χονδρικό εμπόριο άλλων αγωγών, σωλήνων, μάνικων και εξαρτημάτων από πλαστικές ύλες	
				46.73.16.02	Χονδρικό εμπόριο άλλων αργίλων, ανδαλουσίτη, κυανίτη και σιλιμανίτη, μουλίτη, πυρίμαχων γαίων και γαίων από μείγμα αλεσμένου χαλαζίτη και αργίλου	
				46.73.16.03	Χονδρικό εμπόριο άλλων ειδών από γύψο ή συνθέσεις με βάση το γύψο π.δ.κ.α.	
				46.73.16.04	Χονδρικό εμπόριο άλλων επεξεργασμένων λίθων για λάξευση ή οικοδομικών λίθων και ειδών τους, άλλων τεχνητά χρωματισμένων κόκκων και σκονών από φυσικό λίθο, ειδών από συσσωματωμένο σχιστόλιθο	
				46.73.16.05	Χονδρικό εμπόριο άλλων κατασκευών και μερών κατασκευών, λαμαρινών, ράβδων, καθορισμένων μορφών (profiles) και παρόμοιων ειδών, από σίδηρο, χάλυβα ή αλουμίνιο	
				46.73.16.06	Χονδρικό εμπόριο άλλων οικοδομικών ειδών από πλαστικές ύλες π.δ.κ.α.	
				46.73.16.07	Χονδρικό εμπόριο άλλων πλακών, φύλλων, μεμβρανών, λεπτών φύλλων και λωρίδων από πλαστικές ύλες, κυψελώδεις για κατασκευές	
				46.73.16.08	Χονδρικό εμπόριο άλλων πλακών, φύλλων, μεμβρανών, λεπτών φύλλων και λωρίδων από πλαστικές ύλες, μη κυψελώδεις για κατασκευές	
				46.73.16.09	Χονδρικό εμπόριο άλλων πλακών, φύλλων, μεμβρανών, λεπτών φύλλων και λωρίδων από πλαστικές ύλες, που δεν είναι ενισχυμένες ή κατά παρόμοιο τρόπο συνδυασμένες με άλλα υλικά	
				46.73.16.10	Χονδρικό εμπόριο άνυδρου ασβέστη, ένυδρου ασβέστη και υδραυλικού ασβέστη	
				46.73.16.11	Χονδρικό εμπόριο ασβεστόλιθου και γύψου	
				46.73.16.12	Χονδρικό εμπόριο άψητων πυρίμαχων προϊόντων και άλλων πυρίμαχων κεραμικών προϊόντων	
				46.73.16.13	Χονδρικό εμπόριο γεφυρών και στοιχείων γεφυρών από σίδηρο ή χάλυβα	
				46.73.16.14	Χονδρικό εμπόριο γρανίτη, ψαμμίτη και άλλων λίθων για μνημεία ή κτίρια (οικοδομικών λίθων)	
				46.73.16.15	Χονδρικό εμπόριο γύψινων προϊόντων για κατασκευαστικές χρήσεις	
				46.73.16.16	Χονδρικό εμπόριο γύψου	
				46.73.16.17	Χονδρικό εμπόριο ειδών από αμιανοτσιμέντο, τσιμέντο με ίνες κυταρίνης ή από παρόμοια υλικά	
				46.73.16.18	Χονδρικό εμπόριο ειδών από τσιμέντο, σκυρόδεμα ή τεχνητό λίθο π.δ.κ.α.	
				46.73.16.19	Χονδρικό εμπόριο ημυαλοποιημένων σκωριών τσιμέντου (οπτόπλινθων clinker)	
				46.73.16.20	Χονδρικό εμπόριο καολίνη και άλλων καολινικών αργίλων	
				46.73.16.21	Χονδρικό εμπόριο κεραμιδιών στεγνών, στοιχείων, καλυμμάτων και επενδύσεων καπνοδόχων, αρχιτεκτονικών διακοσμητικών στοιχείων και άλλων κεραμικών κατασκευαστικών ειδών	
				46.73.16.22	Χονδρικό εμπόριο κεραμικών πλακακιών και πλακών	
				46.73.16.23	Χονδρικό εμπόριο κεραμικών σωληνώσεων, αγωγών, υδρορροών και εξαρτημάτων σωληνώσεων	
				46.73.16.24	Χονδρικό εμπόριο κιμωλίας και δολομίτη	
				46.73.16.25	Χονδρικό εμπόριο κονιαμάτων	
				46.73.16.26	Χονδρικό εμπόριο κυβόλιθων, τούβλων, πλακακιών και άλλων ειδών από πρεσαριστό ή χυτό γυαλί, μικρών υαλοπινάκων που συγκρατούνται με μολύβδινο δικτυωτό και παρόμοιων ειδών, πολυκυψελωτού ή αφρώδους γυαλιού σε κύβους, πλάκες ή παρόμοιες μορφές	
				46.73.16.27	Χονδρικό εμπόριο λιθόκοκκων, ψιλού χαλικιού και λιθόσκονης, κροκάλων, αμμοχάλικου, σπασμένων ή θρυμματισμένων πετρών	
				46.73.16.28	Χονδρικό εμπόριο μαζών κεραμικής	
				46.73.16.29	Χονδρικό εμπόριο μαλλιών από σκουριές υψικαμίνων, ορυκτών μαλλιών, συμπεριλαμβανομένων μειγμάτων σε όγκους, φύλλα ή κυλίνδρους, μειγμάτων και ειδών από θερμο/ηχομονωτικά υλικά π.δ.κ.α.	
				46.73.16.30	Χονδρικό εμπόριο μαρμάρου, τραβερτίνης, αλάβαστρου, επεξεργασμένων, τεχνητά χρωματισμένων κόκκων και σκονών από μάρμαρο, τραβερτίνη, αλάβαστρο	
				46.73.16.31	Χονδρικό εμπόριο μαρμάρων και άλλων ασβεστολιθικών λίθων για μνημεία ή κτίρια (οικοδομικών λίθων)	
				46.73.16.32	Χονδρικό εμπόριο μη πυρίμαχων κεραμικών οικοδομικών τούβλων, κυβόλιθων δαπέδων, πλακακιών υποστήριξης ή πλήρωσης και παρόμοιων ειδών	
				46.73.16.33	Χονδρικό εμπόριο οικοδομικής λεπτοξυλουργικής και χονδροξυλουργικής, από ξυλεία π.δ.κ.α.	
				46.73.16.34	Χονδρικό εμπόριο παράθυρων, μπαλκονόπορτων και πλαϊσίων τους, πορτών, πλαϊσίων και κατωφλιών τους, από ξυλεία	
				46.73.16.35	Χονδρικό εμπόριο πλακακιών, πλακόλιθων, τούβλων και παρόμοιων ειδών, από τσιμέντο, σκυρόδεμα ή τεχνητό λίθο	
				46.73.16.36	Χονδρικό εμπόριο πορτών, παράθυρων και των πλαϊσίων τους, καθώς και κατωφλιών για πόρτες, από σίδηρο, χάλυβα ή αλουμίνιο	
				46.73.16.37	Χονδρικό εμπόριο πορτών, παράθυρων, πλαϊσίων και κατωφλιών για πόρτες, παραθυρόφυλλων, ρολών και παρόμοιων ειδών και μερών τους από πλαστικές ύλες	
				46.73.16.38	Χονδρικό εμπόριο προϊόντων οροφής ή πρόσσφης από άσφαλτο ή από παρόμοια υλικά, σε ρολά	
				46.73.16.39	Χονδρικό εμπόριο προκατασκευασμένων δομικών στοιχείων για οικοδομικά έργα ή έργα πολιτικών μηχανικών από τσιμέντο, σκυρόδεμα ή τεχνητό λίθο	
				46.73.16.40	Χονδρικό εμπόριο προκατασκευασμένων κτιρίων	
				46.73.16.41	Χονδρικό εμπόριο προκατασκευασμένων κτιρίων από μέταλλο	
				46.73.16.42	Χονδρικό εμπόριο προκατασκευασμένων κτιρίων από πλαστικές ύλες	
				46.73.16.43	Χονδρικό εμπόριο προκατασκευασμένων κτιρίων από σκυρόδεμα	
				46.73.16.44	Χονδρικό εμπόριο προκατασκευασμένων ξύλινων κτιρίων	
				46.73.16.45	Χονδρικό εμπόριο πυρασφαλών πορτών	
				46.73.16.46	Χονδρικό εμπόριο πύργων και πυλώνων από σίδηρο ή χάλυβα	
				46.73.16.47	Χονδρικό εμπόριο πυρίμαχων τούβλων, κυβόλιθων, πλακακιών και παρόμοιων πυρίμαχων κεραμικών κατασκευαστικών ειδών, εκτός των ειδών από πυριτική σκόνη απολιθωμάτων ή από πυριτώδεις γαίες	
				46.73.16.48	Χονδρικό εμπόριο πυρίμαχων τσιμέντων, κονιαμάτων, σκυροδεμάτων και παρόμοιων συνθέσεων π.δ.κ.α.	
				46.73.16.49	Χονδρικό εμπόριο σανίδων, τεμαχίων και παρόμοιων ειδών από φυτικές ίνες, άχυρων ή υπολειμμάτων ξυλείας, συσσωματωμένων με ορυκτές συνδετικές ύλες	



ΤΟΜΕΙΣ ΚΛΑΔΟΙ NACE	ΤΑΞΕΙΣ NACE	ΚΑΤΗΓΟΡΙΕΣ CPA	ΥΠΟ ΚΑΤΗΓΟΡΙΕΣ CPA	ΕΘΝΙΚΕΣ ΔΡΑΣΤΗΡΙΟΤΗΤΕΣ	ΠΕΡΙΓΡΑΦΗ ΔΡΑΣΤΗΡΙΟΤΗΤΑΣ	RIS;
				46.73.16.50	Χονδρικό εμπόριο σκυροστρώματος και πιασοσκυροστρώματος	
				46.73.16.51	Χονδρικό εμπόριο σχιστόλιθου	
				46.73.16.52	Χονδρικό εμπόριο σωληνώσεων από τσιμέντο, σκυρόδεμα ή τεχνητό λίθο	
				46.73.16.53	Χονδρικό εμπόριο τεχνητών νημάτων από σκληρυμένες πρωτεΐνες ή από κυτταρινικές ύλες, άκαμπτων από πλαστικές ύλες	
				46.73.16.54	Χονδρικό εμπόριο τούβλων, κυβόλιθων, πλακακιών και άλλων κεραμικών ειδών	
				46.73.16.55	Χονδρικό εμπόριο τουλιών, πλεγμάτων, πατακιών, στρωμάτων, σανίδων και άλλων ειδών από γυάλινες ίνες	
				46.73.16.56	Χονδρικό εμπόριο τσιμεντόπλινθων	
				46.73.16.57	Χονδρικό εμπόριο τσιμέντου Portland, αργλικού τσιμέντου, τσιμέντου σκουριών υψικαμίνων και παρόμοιων υδραυλικών τσιμεντών	
				46.73.16.58	Χονδρικό εμπόριο φυσικών άμμων	
				46.73.16.59	Χονδρικό εμπόριο χώματος κατάλληλου για την κηπουρική	
				46.73.16.60	Χονδρικό εμπόριο ψευδοροφών και χωρισμάτων	
			46.73.17		Χονδρικό εμπόριο χαρτιού τοιχοστρωσίας (ταπεταρίας)	
				46.73.17.01	Χονδρικό εμπόριο επενδύσεων τοίχων από υφαντικές ύλες	
				46.73.17.02	Χονδρικό εμπόριο επενδύσεων τοίχων ή οροφών από πλαστικές ύλες, σε ρολά ή υπό μορφή πλακιδίων	
				46.73.17.03	Χονδρικό εμπόριο χαρτιού ταπεταρίας και παρόμοιων επενδύσεων τοίχων, διαφανών στοιχείων παράθυρων από χαρτί	
			46.73.18		Χονδρικό εμπόριο επενδύσεων δαπέδου (εκτός χαλιών)	
				46.73.18.01	Χονδρικό εμπόριο επενδύσεων δαπέδων και πατακιών από βουλκανισμένο ελαστικό, εκτός του κυτταριοειδούς	
				46.73.18.02	Χονδρικό εμπόριο επενδύσεων δαπέδων από πλαστικές ύλες, σε ρολά ή υπό μορφή πλακιδίων	
				46.73.18.03	Χονδρικό εμπόριο καλυμμάτων δαπέδων με υπόθεμα από χαρτί ή χαρτόνι	
	46.74				Χονδρικό εμπόριο σιδηρικών, υδραυλικών ειδών και εξοπλισμού και προμηθειών για εγκαταστάσεις θέρμανσης	
		46.74.1			Χονδρικό εμπόριο σιδηρικών, υδραυλικού εξοπλισμού και εξοπλισμού και προμηθειών για εγκαταστάσεις θέρμανσης	
			46.74.11		Χονδρικό εμπόριο σιδηρικών	
				46.74.11.01	Χονδρικό εμπόριο άλλων ειδών από βασικά μέταλλα π.δ.κ.α.	
				46.74.11.02	Χονδρικό εμπόριο άλλων κλειδαριών από βασικά μέταλλα	
				46.74.11.03	Χονδρικό εμπόριο αλυσίδων (εκτός των αρθρωτών αλυσίδων) και μερών τους, εκτός αυτών για αυτοκίνητα σχήματα	
				46.74.11.04	Χονδρικό εμπόριο ελατηρίων και ελασμάτων ελατηρίων, από σίδηρο ή χάλυβα, χάλκινων ελατηρίων	
				46.74.11.05	Χονδρικό εμπόριο καρφιών, προκών, πινεζών, συνδετήρων και παρόμοιων ειδών	
				46.74.11.06	Χονδρικό εμπόριο κοχλιωτών συνδετήρων από σίδηρο ή χάλυβα π.δ.κ.α.	
				46.74.11.07	Χονδρικό εμπόριο λουκέτων για ποδήλατα	
				46.74.11.08	Χονδρικό εμπόριο λουκέτων και κλειδαριών για έπιπλα, από βασικά μέταλλα	
				46.74.11.09	Χονδρικό εμπόριο μεντεσέδων, εξαρτημάτων και παρόμοιων ειδών, κατάλληλων για αυτοκίνητα οχήματα, πόρτες, παράθυρα, έπιπλα και παρόμοια είδη, από βασικά μέταλλα	
				46.74.11.10	Χονδρικό εμπόριο μεταλλικών υφασμάτων, σιτών, πλεγμάτων, δικτυωτών και υλικών περιφράξης από σύρμα σιδήρου, χάλυβα ή χαλκού, τεταμέντων φύλλων μετάλλου από σίδηρο, χάλυβα ή χαλκό	
				46.74.11.11	Χονδρικό εμπόριο μη κοχλιωτών συνδετήρων, από βασικά μέταλλα	
				46.74.11.12	Χονδρικό εμπόριο πορτών και πλασιών με πόρτες, που περιλαμβάνουν κλειδαριές, μερών τους και χωριστών κλειδιών	
				46.74.11.13	Χονδρικό εμπόριο σιδηρών σωλήνων, σιδηρών ανοξειδωτων αξόνων και σιδηροδοκών	
				46.74.11.14	Χονδρικό εμπόριο συρματοπλέγματος	
				46.74.11.15	Χονδρικό εμπόριο συρματοπλέγματος, από σίδηρο ή χάλυβα, συρματοσχοινων, καλωδίων, πλεξούδων και παρόμοιων ειδών από χαλκό ή αλουμίνιο, μη ηλεκτρομονωμένων	
			46.74.12		Χονδρικό εμπόριο υδραυλικού εξοπλισμού και εξοπλισμού και προμηθειών για εγκαταστάσεις θέρμανσης	
				46.74.12.01	Χονδρικό εμπόριο βαλβίδων, ηλεκτροβαλβίδων και εξαρτημάτων υδραυλικών κυκλωμάτων	
				46.74.12.02	Χονδρικό εμπόριο ειδών κεντρικής θέρμανσης (λεβήτων, καυστήρων αέριων καυσίμων ή πετρελαίου, κυκλοφορητών, θερμοσίφωνων κλπ εξαρτημάτων θέρμανσης)	
				46.74.12.03	Χονδρικό εμπόριο εξοπλισμού κεντρικής θέρμανσης	
				46.74.12.04	Χονδρικό εμπόριο θερμομονωμένων δεξαμενών (εκτός των δοχείων για αέρια), από σίδηρο ή χάλυβα	
				46.74.12.05	Χονδρικό εμπόριο λεβήτων για κεντρική θέρμανση	
				46.74.12.06	Χονδρικό εμπόριο μερών λεβήτων για κεντρική θέρμανση	
				46.74.12.07	Χονδρικό εμπόριο στροφίγγων, κανουλών, δικλιδων για νεροχύτες, νιπτήρες, μπιντέδες, καζανάκια, μπανιέρες και παρόμοια είδη, δικλιδων σιμάτων καλοριφέρ κεντρικής θέρμανσης	
				46.74.12.08	Χονδρικό εμπόριο σωλήνων, αγωγών και εξαρτημάτων σωλήνων ή αγωγών, από μόλυβδο	
				46.74.12.09	Χονδρικό εμπόριο σωλήνων, αγωγών και εξαρτημάτων σωλήνων ή αγωγών, από χαλκό	
				46.74.12.10	Χονδρικό εμπόριο σιμάτων καλοριφέρ για κεντρική θέρμανση, που δεν θερμαίνονται ηλεκτρικά, από σίδηρο ή χάλυβα	
				46.74.12.11	Χονδρικό εμπόριο ταμειυτήρων, δεξαμενών, κάδων και παρόμοιων δοχείων, από σίδηρο, χάλυβα ή αλουμίνιο, χωρητικότητας >= 300 lt, για κεντρική θέρμανση	
				46.74.12.12	Χονδρικό εμπόριο υδραυλικών ειδών πισίνας	
			46.74.13		Χονδρικό εμπόριο εργαλείων χειρός	
				46.74.13.01	Χονδρικό εμπόριο άλλων εργαλείων	
				46.74.13.02	Χονδρικό εμπόριο άλλων εργαλείων χειρός	
				46.74.13.03	Χονδρικό εμπόριο γεωργικών εργαλείων χειρός	
				46.74.13.04	Χονδρικό εμπόριο εναλλακτικών εργαλείων για εργαλεία χειρός, που είτε λειτουργούν με ρεύμα, είτε χωρίς ρεύμα, ή για εργαλειομηχανές	
				46.74.13.05	Χονδρικό εμπόριο εργαλείων χειρός για μαλακή συγκόλληση, σκληρή συγκόλληση και θερμοσυγκόλληση, μηχανών και συσκευών χειρός για επιφανειακή βαφή και θερμό ψεκασμό	
				46.74.13.06	Χονδρικό εμπόριο εργαλείων χειρός, με πεπιεσμένο αέρα ή με ενσωματωμένο μη ηλεκτρικό κινητήρα	



ΤΟΜΕΙΣ ΚΛΑΔΟΙ NACE	ΤΑΞΕΙΣ NACE	ΚΑΤΗΓΟΡΙΕΣ CPA	ΥΠΟ ΚΑΤΗΓΟΡΙΕΣ CPA	ΕΘΝΙΚΕΣ ΔΡΑΣΤΗΡΙΟΤΗΤΕΣ	ΠΕΡΙΓΡΑΦΗ ΔΡΑΣΤΗΡΙΟΤΗΤΑΣ	RIS;
				46.74.13.07	Χονδρικό εμπόριο εργαλείων χειρός, των τύπων που χρησιμοποιούνται στη γεωργία, στην κηπουρική ή στη δασοκομία	
				46.74.13.08	Χονδρικό εμπόριο κλαδευτικών ψαλίδων φρακτών, ψαλίδων κοπής χλοοτάπητα, μηχανών κοπής των άκρων της χλόης	
				46.74.13.09	Χονδρικό εμπόριο μερών αλυσσπρίονων, μερών εργαλείων που λειτουργούν με πεπιεσμένο αέρα, μερών εργαλείων χειρός, που έχουν ενσωματωμένο μη ηλεκτρικό κινητήρα	
				46.74.13.10	Χονδρικό εμπόριο μερών εργαλείων χειρός, με ηλεκτρικό κινητήρα	
				46.74.13.11	Χονδρικό εμπόριο οργάνων μέτρησης	
				46.74.13.12	Χονδρικό εμπόριο στελεχών και λαβών για σκούπες ή βούρτσες, καλαποδιών για μπότες ή παπούτσια, από ξυλεία	
				46.74.13.13	Χονδρικό εμπόριο χειροπρίονων	
			46.75.11		Χονδρικό εμπόριο λιπασμάτων και αγροχημικών προϊόντων	
				46.75.11.01	Χονδρικό εμπόριο αζωτούχων λιπασμάτων, ορυκτών ή χημικών	
				46.75.11.02	Χονδρικό εμπόριο αναχετικών βλάστησης, ρυθμιστών της ανάπτυξης των φυτών	
				46.75.11.03	Χονδρικό εμπόριο απολυμαντικών	
				46.75.11.04	Χονδρικό εμπόριο γεωργικών φαρμάκων	
				46.75.11.05	Χονδρικό εμπόριο εντομοκτόνων, συσκευασμένων για λιανική πώληση	
				46.75.11.06	Χονδρικό εμπόριο ζιζανιοκτόνων	
				46.75.11.07	Χονδρικό εμπόριο ζωικών ή φυτικών λιπασμάτων π.δ.κ.α.	
				46.75.11.08	Χονδρικό εμπόριο καλιούχων λιπασμάτων, ορυκτών ή χημικών	
				46.75.11.09	Χονδρικό εμπόριο λιπασμάτων π.δ.κ.α.	
				46.75.11.10	Χονδρικό εμπόριο μυκητοκτόνων, φαρμάκων κατά των τρωκτικών και παρόμοιων προϊόντων	
				46.75.11.11	Χονδρικό εμπόριο νιτρικού νάτριου	
				46.75.11.12	Χονδρικό εμπόριο τύρφης, εκτός αυτής σε μπρικέτες	
				46.75.11.13	Χονδρικό εμπόριο φυσικών φωσφορικών αλάτων ασβέστιου ή αργίλιου και ασβέστιου, καρναλίτη, συλβίτη και άλλων φυσικών ακατέργαστων αλάτων κάλιου	
				46.75.11.14	Χονδρικό εμπόριο φωσφορικών λιπασμάτων, ορυκτών ή χημικών	
				46.75.11.15	Χονδρικό εμπόριο χλωριούχου αμμωνίου, νιτρικών αλάτων, νιτρικών αλάτων του κάλιου, φωσφορικών αλάτων του τριαμμωνίου και ανθρακικών αλάτων αμμωνίου	
				46.75.12.01	Χονδρικό εμπόριο αιθυλικής αλκοόλης και άλλων μετουσιωμένων αποσταγμάτων με οποιαδήποτε περιεκτικότητα σε οινόπνευμα	
				46.75.12.02	Χονδρικό εμπόριο βαζελίνης, σκληρής παραφίνης, βαρέων προϊόντων πετρελαίου και άλλων ορυκτών κεριών	
				46.75.12.03	Χονδρικό εμπόριο καστορέλαιου, βερνικέλαιου και ελαίου ζοζομάτα και των κλασμάτων τους, εξεμειωμένων, αλλά όχι χημικά τροποποιημένων	
				46.75.12.05	Χονδρικό εμπόριο αιθέριων ελαίων, μειγμάτων ευωδών ουσιών	
				46.75.12.06	Χονδρικό εμπόριο αιθέρων, οργανικών υπεροξειδίων, εποξειδίων, ακεταλών και ημιακεταλών και των παραγώγων τους	
				46.75.12.07	Χονδρικό εμπόριο ακόρεστων μονοκαρβοξυλικών, κυκλικών, κυκλικών ή κυκλοτερπενικών ακυκλικών πολυκαρβοξυλικών οξέων και των παραγώγων τους	
				46.75.12.08	Χονδρικό εμπόριο άκυκλων υδρογονανθράκων	
				46.75.12.09	Χονδρικό εμπόριο αλατιού και καθαρού χλωριούχου νάτριου	
				46.75.12.10	Χονδρικό εμπόριο αλάτων οξομεταλλικών ή υπεροξομεταλλικών οξέων, κολλοειδών πολύτιμων μετάλλων	
				46.75.12.11	Χονδρικό εμπόριο άλλων χημικών ορυκτών	
				46.75.12.12	Χονδρικό εμπόριο αλογονωμένων ή θειούχων ενώσεων των μη μεταλλικών στοιχείων	
				46.75.12.13	Χονδρικό εμπόριο αναγεννημένου ελαστικού σε πρωτογενείς μορφές ή πλάκες, φύλλα ή λωρίδες	
				46.75.12.14	Χονδρικό εμπόριο ανθρακικών αλάτων	
				46.75.12.15	Χονδρικό εμπόριο αντιεκρηκτικών παρασκευασμάτων, προσθετικών για ορυκτέλαια και παρόμοια προϊόντα	
				46.75.12.16	Χονδρικό εμπόριο αρωματικών πολυκαρβοξυλικών και καρβοξυλικών οξέων με πρόσθετες οξυγονούχες ομάδες και παραγώγων τους, εκτός από το σαλικυλικό οξύ και τα άλατά του	
				46.75.12.17	Χονδρικό εμπόριο βεγγαλικών, φωτοβολιδίων, βαρελότων και άλλων πυροτεχνικών ειδών (ξείρουμένων των πυροτεχνημάτων)	
				46.75.12.18	Χονδρικό εμπόριο βιομηχανικών λιπαρών αλκοολών	
				46.75.12.19	Χονδρικό εμπόριο βιομηχανικών μονοκαρβοξυλικών λιπαρών οξέων, όξινων ελαίων από ραφινάρισμα	
				46.75.12.20	Χονδρικό εμπόριο βραδύκαυστων πυραγωγών σχοινιών, ακαριαίων πυραγωγών σχοινιών, καψυλίων, εναιωστών, ηλεκτρικών πυροκροτητών	
				46.75.12.21	Χονδρικό εμπόριο γλυκερίνης	
				46.75.12.22	Χονδρικό εμπόριο δεψικών εκχυλισμάτων φυτικής προέλευσης, ταννινών και παραγώγων τους, χρωστικών υλών φυτικής ή ζωικής προέλευσης	
				46.75.12.23	Χονδρικό εμπόριο διάφορων άλλων χημικών προϊόντων π.δ.κ.α.	
				46.75.12.24	Χονδρικό εμπόριο διολών, πολυαλκοολών, κυκλικών αλκοολών και παραγώγων τους	
				46.75.12.25	Χονδρικό εμπόριο διοξειδίου του άνθρακα και άλλων ανόργανων οξυγονούχων ενώσεων μη μεταλλικών στοιχείων	
				46.75.12.26	Χονδρικό εμπόριο ειδών βιοτεχνολογίας	
				46.75.12.27	Χονδρικό εμπόριο εκρηκτικών υλών, φωσφόρων και παρόμοιων ειδών	
				46.75.12.28	Χονδρικό εμπόριο ελαίων και άλλων προϊόντων της απόσταξης της λιθανθρακόπισσας σε υψηλή θερμοκρασία, πίσσας και πηκασφάλτου	
				46.75.12.29	Χονδρικό εμπόριο ενεργού άνθρακα	
				46.75.12.30	Χονδρικό εμπόριο ενζύμων και άλλων οργανικών ενώσεων π.δ.κ.α.	
				46.75.12.31	Χονδρικό εμπόριο ενώσεων με κετονικές και κινονικές ομάδες	
				46.75.12.32	Χονδρικό εμπόριο ετεροκυκλικών ενώσεων π.δ.κ.α.	
				46.75.12.33	Χονδρικό εμπόριο καυσιμίων στοιχείων (κασετών), που δεν έχουν ακτινοβοληθεί, για πυρηνικούς αντιδραστήρες	
				46.75.12.34	Χονδρικό εμπόριο κυανιδίων, οξειδίων των κυανιδίων και συμπλοκων κυανιδίων, κροτικών, κυανικών και θειοκυανικών αλάτων, πυριτικών αλάτων, βορικών αλάτων, υπερβορικών αλάτων και άλλων αλάτων ανόργανων οξέων ή υπεροξέων	



ΤΟΜΕΙΣ ΚΛΑΔΟΙ NACE	ΤΑΞΕΙΣ NACE	ΚΑΤΗΓΟΡΙΕΣ CPA	ΥΠΟ ΚΑΤΗΓΟΡΙΕΣ CPA	ΕΘΝΙΚΕΣ ΔΡΑΣΤΗΡΙΟΤΗΤΕΣ	ΠΕΡΙΓΡΑΦΗ ΔΡΑΣΤΗΡΙΟΤΗΤΑΣ	RIS;
				46.75.12.35	Χονδρικό εμπόριο κυκλικών υδρογονανθράκων	
				46.75.12.36	Χονδρικό εμπόριο λιθογραφικών μελανιών	
				46.75.12.37	Χονδρικό εμπόριο μεταλλοειδών	
				46.75.12.38	Χονδρικό εμπόριο μη βουλκανισμένου ελαστικού και ειδών του, βουλκανισμένου ελαστικού, εκτός του σκληρού ελαστικού σε νήματα, σχοινιά, πλάκες, φύλλα, λωρίδες, ράβδους και είδη καθορισμένης μορφής	
				46.75.12.39	Χονδρικό εμπόριο μη μετουσιωμένης αιθυλικής αλκοόλης με περιεκτικότητα σε οινόπνευμα >= 80%	
				46.75.12.40	Χονδρικό εμπόριο νιτρικού οξέος, σουλφονιτρικών οξέων, αμμωνίας	
				46.75.12.41	Χονδρικό εμπόριο ξυλάνθρακα	
				46.75.12.42	Χονδρικό εμπόριο οξειδίου και υπεροξειδίου του ψευδάργυρου, οξειδίου του τιτανίου	
				46.75.12.43	Χονδρικό εμπόριο οξειδίων, υδροξειδίων και υπεροξειδίων - υδραζίνης και υδροξυλαμίνης και ανόργανων αλάτων τους	
				46.75.12.44	Χονδρικό εμπόριο οξειδίων και υδροξειδίων του χρωμίου, του μαγγάνιου, του μολύβδου και του χαλκού	
				46.75.12.45	Χονδρικό εμπόριο οξυγονούχων αμινικών ενώσεων, εκτός από τη λυσίνη και το γλουταμινικό οξύ	
				46.75.12.46	Χονδρικό εμπόριο οργανικών ενώσεων με άλλες αζωτούχες ομάδες	
				46.75.12.47	Χονδρικό εμπόριο οργανικών θειοενώσεων και άλλων οργανοανόργανων ενώσεων	
				46.75.12.48	Χονδρικό εμπόριο παράγωγων φυτικών προϊόντων ή προϊόντων ρητίνης	
				46.75.12.49	Χονδρικό εμπόριο παρασκευασμάτων για λιπαντικά υλικά	
				46.75.12.50	Χονδρικό εμπόριο παρασκευασμάτων καθαρισμού με οξέα, συλλεπασμάτων (fluxes), παρασκευασμένων επιταχυντών βουλκανισμού, πλαστικοποιητικών και σταθεροποιητικών ενώσεων για ελαστικό ή πλαστικό, καταλυτικών παρασκευασμάτων π.δ.κ.α., μεκτού αλκυλοβενζόλιου και αλκυλοναφθαλένιου π.δ.κ.α.	
				46.75.12.51	Χονδρικό εμπόριο παρασκευασμένων συνθετικών υλών για τις μήτρες ή τύπους χυτηρίων, χημικών προϊόντων και κατάλοιπων της χημικής βιομηχανίας και των παρόμοιων βιομηχανιών	
				46.75.12.52	Χονδρικό εμπόριο πεπτονών/πρωτεϊνικών ουσιών και παραγώγων π.δ.κ.α. και σκόνης δέρματος	
				46.75.12.53	Χονδρικό εμπόριο πλαστελίνης	
				46.75.12.54	Χονδρικό εμπόριο πολτών προπλάσματος, οδοντιατρικού κηρού και άλλων παρασκευασμάτων για οδοντιατρική χρήση με βάση το γύψο, παρασκευασμάτων και γομώσεων για πυροσβεστήρες, παρασκευασμένων μέσων καλλέργειας για την ανάπτυξη μικροοργανισμών και σύνθετων διαγνωστικών ή εργαστηριακών αντιδραστηρίων	
				46.75.12.55	Χονδρικό εμπόριο προωθητικής πυρίτιδας και παρασκευασμάτων εκρηκτικών	
				46.75.12.56	Χονδρικό εμπόριο πυροτεχνημάτων	
				46.75.12.57	Χονδρικό εμπόριο ραδιενεργών στοιχείων, ισότοπων και ενώσεών τους π.δ.κ.α. και ραδιενεργών κατάλοιπων	
				46.75.12.58	Χονδρικό εμπόριο σουλφιδίων, θειωδών και θειικών αλάτων	
				46.75.12.59	Χονδρικό εμπόριο σουλφονωμένων, νιτρωμένων ή νιτρωμένων παραγώγων υδρογονανθράκων αλογονωμένων ή μη	
				46.75.12.60	Χονδρικό εμπόριο συνθετικών οργανικών και ανόργανων δεψικών ουσιών, δεψικών παρασκευασμάτων	
				46.75.12.61	Χονδρικό εμπόριο συνθετικών οργανικών χρωστικών υλών και χρωστικών λακών και παρασκευασμάτων που βασίζονται σε αυτές	
				46.75.12.62	Χονδρικό εμπόριο τυπογραφικής μελάνης	
				46.75.12.63	Χονδρικό εμπόριο υγρού και πεπαισμένου αέρα	
				46.75.12.64	Χονδρικό εμπόριο υγρών για υδραυλικά φρένα, αντιψυκτικών παρασκευασμάτων και παρασκευασμένων αποαερωτικών υγρών	
				46.75.12.65	Χονδρικό εμπόριο υδρογόνου, αργού, σπάνιων αερίων, αζώτου και οξυγόνου	
				46.75.12.66	Χονδρικό εμπόριο υδροχλωρίου, διθειικού οξέος, διφωσφορικού πεντοξειδίου, άλλων ανόργανων οξέων, διοξειδίου του πυρίτιου και του θείου	
				46.75.12.67	Χονδρικό εμπόριο υλικών φινιρίσματος, φορέων βαφής που επιταχύνουν τη βαφή ή στερεοποιούν τις βαφές και παρόμοιων προϊόντων	
				46.75.12.68	Χονδρικό εμπόριο υπεροξειδίου του υδρογόνου	
				46.75.12.69	Χονδρικό εμπόριο υποχλωριωδών, χλωρικών και υπερχλωρικών	
				46.75.12.70	Χονδρικό εμπόριο φαινολών, φαινολοαλκοολών και παραγώγων από φαινόλες	
				46.75.12.71	Χονδρικό εμπόριο φρυγμένων αιδηροπυριτών	
				46.75.12.72	Χονδρικό εμπόριο φωσφινικών, φωσφονικών, φωσφορικών και πολυφωσφορικών αλάτων	
				46.75.12.73	Χονδρικό εμπόριο υγρών αναπήλρωσης ηλεκτρονικών τσιγάρων	
			46.76.11		Χονδρικό εμπόριο χαρτιού και χαρτονιού	
				46.76.11.01	Χονδρικό εμπόριο άλλου μη επιχρισμένου χαρτιού και χαρτονιού, τσιγαρόχαρτου που δεν έχει κοπέι σε κατάλληλα μεγέθη	
				46.76.11.02	Χονδρικό εμπόριο άλλου μη επιχρισμένου χαρτιού περιτυλίγματος και χαρτονιού, χονδρού χαρτιού για σάκους τύπου παπιέ γκοφρέ ή κυματοειδούς	
				46.76.11.03	Χονδρικό εμπόριο άλλου χαρτιού, χαρτονιού, χαρτοβάμβακα και ρολών από μαλακή κυτταρίνη	
				46.76.11.04	Χονδρικό εμπόριο άλλων χαρτιών και χαρτονιών	
				46.76.11.05	Χονδρικό εμπόριο αποτυπωτικού χαρτιού (καρμπόν), αυτοαντιγραφικού χαρτιού και άλλων χαρτιών για αντιγραφή ή μεταφορά κεμένων, σε κυλίνδρους ή σε φύλλα, πλάτους > 36 cm	
				46.76.11.06	Χονδρικό εμπόριο δημοσιογραφικού χάρτη, σε κυλίνδρους ή σε φύλλα	
				46.76.11.07	Χονδρικό εμπόριο διηθητικών δεσμών, πλάκων και φύλλων, από χαρτοπολλά	
				46.76.11.08	Χονδρικό εμπόριο ημιχημικού αυλακωτού χαρτιού (κυματοειδούς μέσου), σε κυλίνδρους ή φύλλα	
				46.76.11.09	Χονδρικό εμπόριο κυματοειδούς χαρτιού και χαρτονιού, σε κυλίνδρους ή σε φύλλα	
				46.76.11.10	Χονδρικό εμπόριο μηχανικού ξυλοπολτού, ημιχημικού ξυλοπολτού, πολτών από ινώδεις κυτταρινικές ύλες, εκτός από ξυλεία	
				46.76.11.11	Χονδρικό εμπόριο περγαμνοειδούς χαρτιού, αδιάβροχου χαρτιού (λαδόχαρτου), διαφανούς χαρτιού αντιγραφής και χαρτιού γκλασέ και άλλων στιλπνών διαφανών ή ημιδιαφανών χαρτιών	
				46.76.11.12	Χονδρικό εμπόριο πολύπτυχου χαρτιού και χαρτονιού, μη επιχρισμένου	
				46.76.11.13	Χονδρικό εμπόριο σύνθετου χαρτιού και χαρτονιού μη επιχρισμένου επιφανειακά ή εμποτισμένου	
				46.76.11.14	Χονδρικό εμπόριο υλικού χαρτοποιίας για χαρτί υγείας ή χαρτί καθαρισμού προσώπου, για χαρτοπετσέτες κάθε είδους, χαρτοβάμβακα και ρολών από ίνες κυτταρίνης	



ΤΟΜΕΙΣ ΚΛΑΔΟΙ NACE	ΤΑΞΕΙΣ NACE	ΚΑΤΗΓΟΡΙΕΣ CPA	ΥΠΟ ΚΑΤΗΓΟΡΙΕΣ CPA	ΕΘΝΙΚΕΣ ΔΡΑΣΤΗΡΙΟΤΗΤΕΣ	ΠΕΡΙΓΡΑΦΗ ΔΡΑΣΤΗΡΙΟΤΗΤΑΣ	RIS;
				46.76.11.15	Χονδρικό εμπόριο χαρτιού και χαρτονιού που χρησιμοποιείται για γραφή, εκτύπωση ή άλλους γραφικούς σκοπούς, επιχρισμένου με καολίνη ή με άλλες ανόργανες ουσίες	
				46.76.11.16	Χονδρικό εμπόριο χαρτιού και χαρτονιού που χρησιμοποιείται ως βάση για φωτοευαίσθητο, θερμοευαίσθητο ή ηλεκτροευαίσθητο χαρτί, χαρτιού αποτυπωτικής βάσης, βάσης χαρτιού ταπεταρίας	
				46.76.11.17	Χονδρικό εμπόριο χαρτιού και χαρτονιού τύπου πατιέ γκοφρέ, κυματοειδούς, ανάγλυφου ή διάτρητου π.δ.κ.α.	
				46.76.11.18	Χονδρικό εμπόριο χαρτιού περιτυλίγματος	
				46.76.11.19	Χονδρικό εμπόριο χαρτιού, χαρτονιού, χαρτοβάμβακα και ρολών από ίνες κυτταρίνης, επιχρισμένων, εμποτισμένων, επενδυμένων, με έγχρωμη ή τυπωμένη επιφάνεια, σε κυλίνδρους ή σε φύλλα	
				46.76.11.20	Χονδρικό εμπόριο χειροποίητου χαρτιού και χαρτονιού	
				46.76.11.21	Χονδρικό εμπόριο χημικού ξυλοπολτού, για διάλυση	
				46.76.11.22	Χονδρικό εμπόριο χημικού ξυλοπολτού, επεξεργασμένου με θειώδες άλας, εκτός από πολύτο για διάλυση	
				46.76.11.23	Χονδρικό εμπόριο χημικού ξυλοπολτού, επεξεργασμένου με σόδα ή θειικό άλας, εκτός από πολύτο για διάλυση	
				46.76.11.24	Χονδρικό εμπόριο χονδρού χαρτιού και χαρτονιού, εκτός από το είδος που χρησιμοποιείται για γραφή, εκτύπωση ή άλλους γραφικούς σκοπούς, επιχρισμένου με καολίνη ή με άλλες ανόργανες ουσίες	
				46.76.11.25	Χονδρικό εμπόριο χονδρού χαρτιού περιτυλίγματος, μη επιχρισμένου	
			46.76.12		Χονδρικό εμπόριο κλωστοϋφαντουργικών ινών	
				46.76.12.01	Χονδρικό εμπόριο κουκουλιών μεταξοσκώληκα κατάλληλων για αναπήνιση (ξετυλιγάζισμα)	
				46.76.12.02	Χονδρικό εμπόριο κουρεμένου μαλλιού, λιπαρού (άπλυτου), καθώς και κουρεμένου μαλλιού πλυμένου στην προβιά	
				46.76.12.03	Χονδρικό εμπόριο λεπτίνων ή χονδρόνων ζωικών τριχών (και αλογότριχων) που δεν είναι λαναρισμένες ή χτενισμένες	
				46.76.12.04	Χονδρικό εμπόριο μαλλιού που έχει αφαιρεθεί από την προβιά νεκρών ζώων	
				46.76.12.05	Χονδρικό εμπόριο μονώνων νημάτων, λωρίδων και παρόμοιων ειδών από τεχνητά ή συνθετικά υφαντικά υλικά	
				46.76.12.06	Χονδρικό εμπόριο νήματος μεγάλης αντοχής από νάιλον ή άλλα πολυαμίδια και από πολυεστέρες	
				46.76.12.07	Χονδρικό εμπόριο νήματος μεγάλης αντοχής από τεχνητή βισκόζη	
				46.76.12.08	Χονδρικό εμπόριο ξασμάτων και απορριμμάτων τεχνητών ινών	
				46.76.12.09	Χονδρικό εμπόριο ξεφτιδιών από μαλλί ή από λεπτίνες ή χονδρόνες ζωικές τρίχες	
				46.76.12.10	Χονδρικό εμπόριο τεχνητών ή συνθετικών υφαντικών ασουνών ινών, επεξεργασμένων για κλώση	
				46.76.12.11	Χονδρικό εμπόριο τιμάτων (στουπιών)	
				46.76.12.12	Χονδρικό εμπόριο χονδραδιών βαμβακιού (linter)	
			46.76.13		Χονδρικό εμπόριο πλαστικών και ελαστικών σε πρωτογενείς μορφές	
				46.76.13.01	Χονδρικό εμπόριο ακρυλικών πολυμερών σε πρωτογενείς μορφές	
				46.76.13.02	Χονδρικό εμπόριο άλλων αμινορητινών, φαινολικών ρητινών και πολυουρεθανών σε πρωτογενείς μορφές	
				46.76.13.03	Χονδρικό εμπόριο άλλων πλαστικών σε πρωτογενείς μορφές π.δ.κ.α.	
				46.76.13.04	Χονδρικό εμπόριο απορριμμάτων και υπολειμμάτων από καουτσούκ (εκτός του σκληρού ελαστικού) και σκονών και κόκκων	
				46.76.13.05	Χονδρικό εμπόριο απορριμμάτων και υπολειμμάτων πλαστικών	
				46.76.13.06	Χονδρικό εμπόριο πολυαιθέρων και πολυεστέρων, πολυανθρακικών αλάτων, αλκυδικών και εποξειδικών ρητινών	
				46.76.13.07	Χονδρικό εμπόριο πολυαμιδίων σε πρωτογενείς μορφές	
				46.76.13.08	Χονδρικό εμπόριο πολυμερών του αιθυλενίου σε πρωτογενείς μορφές	
				46.76.13.09	Χονδρικό εμπόριο πολυμερών του οξικού βινυλίου ή άλλων εστέρων και πολυμερών του βινυλίου σε πρωτογενείς μορφές	
				46.76.13.10	Χονδρικό εμπόριο πολυμερών του προπυλενίου ή άλλων ολεφινών σε πρωτογενείς μορφές	
				46.76.13.11	Χονδρικό εμπόριο πολυμερών του στυρόλιου σε πρωτογενείς μορφές	
				46.76.13.12	Χονδρικό εμπόριο πολυμερών του χλωριούχου βινυλίου ή άλλων αλογονωμένων ολεφινών σε πρωτογενείς μορφές	
				46.76.13.13	Χονδρικό εμπόριο ρητινών ουρίας, θειουρίας και μελαμίνης σε πρωτογενείς μορφές	
				46.76.13.14	Χονδρικό εμπόριο σιλικόνων σε πρωτογενείς μορφές	
				46.76.13.15	Χονδρικό εμπόριο συνθετικού ελαστικού	
				46.76.19.01	Χονδρικό εμπόριο αγωγών, σωλήνων και μάνικων, από βουλκανισμένο ελαστικό, εκτός του σκληρού ελαστικού	
				46.76.19.02	Χονδρικό εμπόριο ακρυλικών φύλλων	
				46.76.19.03	Χονδρικό εμπόριο άλλων αυτοκόλλητων ταινιών, πλακών, λωρίδων, φύλλων, μεμβρανών, λεπτών φύλλων, ταινιών, σε ρολά και άλλες επίπεδες μορφές από πλαστικές ύλες π.δ.κ.α.	
				46.76.19.04	Χονδρικό εμπόριο άλλων ειδών από άσφαλτο ή από παρόμοια υλικά	
				46.76.19.05	Χονδρικό εμπόριο άλλων ορυκτών π.δ.κ.α.	
				46.76.19.06	Χονδρικό εμπόριο άλλων πλακών, φύλλων, μεμβρανών, λεπτών φύλλων και λωρίδων από πλαστικές ύλες, κυψελώδεις	
				46.76.19.07	Χονδρικό εμπόριο άλλων πλακών, φύλλων, μεμβρανών, λεπτών φύλλων και λωρίδων από πλαστικές ύλες, μη κυψελώδεις	
				46.76.19.08	Χονδρικό εμπόριο άλλων σωλήνων, μη μεταλλικών	
				46.76.19.09	Χονδρικό εμπόριο ασφαλτικών μειγμάτων με βάση τη φυσική άσφαλτο ή το φυσικό βιτούμιο, το βιτούμιο του πετρελαίου, την ορυκτή πίσσα ή πίσσασφάλτο	
				46.76.19.10	Χονδρικό εμπόριο αυτοκόλλητων ταινιών, πλακών, λωρίδων, φύλλων, μεμβρανών, λεπτών φύλλων, ταινιών, σε ρολά και άλλες επίπεδες μορφές από πλαστικές ύλες, πλάτους ≥ 20 cm	
				46.76.19.11	Χονδρικό εμπόριο βιτούμιου και ασφάλτου, φυσικών, ασφαλτιτών και ασφαλτικών πετρωμάτων	
				46.76.19.12	Χονδρικό εμπόριο γυαλιού σε μάζα, σε σφαίρες (εκτός από τις μικροσφαίρες), σε ράβδους ή σε σωλήνες, ακατέργαστου	
				46.76.19.13	Χονδρικό εμπόριο κισπρόλιθων (ελαφρόπετρων), σμύριδας, φυσικού κορούνδιου, φυσικού γρανάτη και άλλων φυσικών λειαντικών	
				46.76.19.16	Χονδρικό εμπόριο μη μεταλλικών ορυκτών προϊόντων π.δ.κ.α., εκτός από μαλλιά από σκουρίες ψυκακίων, ορυκτά μαλλιά και αντικείμενα θερμο/ηχομονωτικών υλικών	
				46.76.19.17	Χονδρικό εμπόριο μονώνων νημάτων > 1 mm, σε ράβδους κάθε είδους και καθορισμένες μορφές, από πλαστικές ύλες	



Με τη συγχρηματοδότηση της Ευρωπαϊκής Ένωσης



ΠΡΟΓΡΑΜΜΑ ΔΙΚΑΙΗΣ ΑΝΑΠΤΥΞΙΑΚΗΣ ΜΕΤΑΒΑΣΗΣ 2021-2027

ΤΟΜΕΙΣ ΚΛΑΔΟΙ NACE	ΤΑΞΕΙΣ NACE	ΚΑΤΗΓΟΡΙΕΣ CPA	ΥΠΟ ΚΑΤΗΓΟΡΙΕΣ CPA	ΕΘΝΙΚΕΣ ΔΡΑΣΤΗΡΙΟΤΗΤΕΣ	ΠΕΡΙΓΡΑΦΗ ΔΡΑΣΤΗΡΙΟΤΗΤΑΣ	RIS;
				46.76.19.18	Χονδρικό εμπόριο νταμιτζάνων, μπουκαλιών, φιαλών, και παρόμοιων ειδών από πλαστικές ύλες	
				46.76.19.19	Χονδρικό εμπόριο οινολάσσης, τρυγίας	
				46.76.19.20	Χονδρικό εμπόριο πλακών, φύλλων, μεμβρανών, λεπτών φύλλων και λωρίδων από πλαστικές ύλες, που δεν είναι ενισχυμένες ή κατά παρόμοιο τρόπο συνδυασμένες με άλλα υλικά	
				46.76.19.21	Χονδρικό εμπόριο πολλού τεύτλων, υπολειμματος εκχύλισης σακχάρου (βαγάσσης) και άλλων υπολειμμάτων από την παραγωγή ζάχαρης	
				46.76.19.22	Χονδρικό εμπόριο πολυτίμων και ημιπολύτιμων λίθων (εκτός των βιομηχανικών διαμαντιών) ακατέργαστων ή απλώς κομμένων ή χονδρικά διαμορφωμένων	
				46.76.19.23	Χονδρικό εμπόριο σογιέλαιου, αραχιδέλαιου, ελαιόλαδου, ηλιέλαιου, καρδαμέλαιου, βαμβακέλαιου, κραμβέλαιου, γογγυέλαιου (coiza oil) και ελαίου σινάπης, ακατέργαστων για βιομηχανική χρήση	
				46.76.19.24	Χονδρικό εμπόριο στεατίνης	
				46.76.19.25	Χονδρικό εμπόριο τεχνητού γραφίτη, κολοειδούς ή ημικολοειδούς γραφίτη, παρασκευασμάτων με βάση το γραφίτη ή άλλο άνθρακα υπό μορφή ημικατεργασμένων προϊόντων	
				46.76.19.26	Χονδρικό εμπόριο τεχνητού κορόνδιου	
				46.76.19.27	Χονδρικό εμπόριο υλικών εμφιάλωσης υγρών τροφίμων, εκτός από γυάλινα	
				46.76.19.28	Χονδρικό εμπόριο υφασμάτων πλεγμάτων ελαστικών αυτοκινήτων από νήματα υψηλής συνεκτικότητας, που αποτελούνται από νάλον ή άλλα πολυαμείδια, πολυεστέρες ή βισκόζη	
				46.76.19.29	Χονδρικό εμπόριο υφασμάτων κλωστούφαντουργίας, εμποτισμένων, επενδυμένων ή επικαλυμμένων π.δ.κ.α.	
				46.76.19.31	Χονδρικό εμπόριο φυτικών κηρών (εκτός από τα τριγλυκερίδια), γαλακτωμάτων δέρματος (δερματέλαιων), κατάλοιπων της επεξεργασίας λιπαρών ουσιών ή ζωικών ή φυτικών κηρών	
46.77					Χονδρικό εμπόριο απορριμμάτων και υπολειμμάτων	
	46.77.1				Χονδρικό εμπόριο απορριμμάτων και υπολειμμάτων	
		46.77.10			Χονδρικό εμπόριο απορριμμάτων και υπολειμμάτων	
			46.77.10.01		Χονδρικό εμπόριο αλκαλικών κατάλοιπων από την κατεργασία του ξυλοπολτού, εκτός από το ταλλέαιο	
			46.77.10.02		Χονδρικό εμπόριο άλλων υπολειμμάτων βαμβακιού, ξεφτίδιων	
			46.77.10.03		Χονδρικό εμπόριο απορριμμάτων από ανθρώπινα μαλλιά	
			46.77.10.04		Χονδρικό εμπόριο απορριμμάτων και υπολειμμάτων αργίλιου	
			46.77.10.05		Χονδρικό εμπόριο απορριμμάτων και υπολειμμάτων μολύβδου, ψευδάργυρου και κασσίτερου	
			46.77.10.06		Χονδρικό εμπόριο απορριμμάτων και υπολειμμάτων νικέλιου	
			46.77.10.07		Χονδρικό εμπόριο απορριμμάτων και υπολειμμάτων χαλκού	
			46.77.10.08		Χονδρικό εμπόριο απορριμμάτων και υπολειμμάτων χρυσού ή επιχρυσωμένου μετάλλου, λευκόχρυσου (πλατίνας) και άλλων πολύτιμων μετάλλων	
			46.77.10.09		Χονδρικό εμπόριο απορριμμάτων τεχνητών ινών	
			46.77.10.11		Χονδρικό εμπόριο μεταχειρισμένων σιδερένιων βαρελιών	
			46.77.10.12		Χονδρικό εμπόριο παλαιών σιδηρών και μετάλλων (scrap)	
			46.77.10.13		Χονδρικό εμπόριο παλαιών σιδηρών και μετάλλων, κατάλληλων για επαναχρησιμοποίηση	
			46.77.10.14		Χονδρικό εμπόριο παλαιών σιδηρών και μετάλλων, κατάλληλων για επαναχρησιμοποίηση, μετά από κοπή	
			46.77.10.15		Χονδρικό εμπόριο πριονιδιών και υπολειμμάτων ξυλείας	
			46.77.10.16		Χονδρικό εμπόριο ρακίων, άχρηστων σπάγγων, κορδονιών, σχοινιών και καλωδίων και φθαρμένων ειδών από υφαντικά υλικά	
			46.77.10.17		Χονδρικό εμπόριο σιδηρούχων απορριμμάτων και υπολειμμάτων	
			46.77.10.18		Χονδρικό εμπόριο σκωριών, σταχτών και άλλων απορριμμάτων από παραγωγή σιδήρου ή χάλυβα	
			46.77.10.19		Χονδρικό εμπόριο σταχτών και υπολειμμάτων που περιέχουν κυρίως αργίλιο	
			46.77.10.20		Χονδρικό εμπόριο σταχτών και υπολειμμάτων που περιέχουν κυρίως βανάδιο ή άλλα μέταλλα ή μεταλλικές ενώσεις	
			46.77.10.21		Χονδρικό εμπόριο σταχτών και υπολειμμάτων που περιέχουν κυρίως χαλκό, ψευδάργυρο ή μόλυβδο	
			46.77.10.22		Χονδρικό εμπόριο υπολειμμάτων βαμβακιού, εκτός από ξεφτίδια	
			46.77.10.23		Χονδρικό εμπόριο υπολειμμάτων δέρματος, πριονιδιού, σκόνης και αλευριού δέρματος	
			46.77.10.24		Χονδρικό εμπόριο υπολειμμάτων και θραυσμάτων γυαλιού	
			46.77.10.25		Χονδρικό εμπόριο υπολειμμάτων μαλλιού ή λεπτινών ή χονδρόνιων ζωικών τριχών	
			46.77.10.26		Χονδρικό εμπόριο υπολειμμάτων μεταξίου, μη λαναρισμένων ή κτενισμένων	
			46.77.10.27		Χονδρικό εμπόριο υπολειμμάτων φελλού	
			46.77.10.28		Χονδρικό εμπόριο υπολειμμάτων χαρτιού και χαρτονιού	
			46.77.10.29		Χονδρικό εμπόριο φθαρμένων ειδών ρουχισμού και άλλων φθαρμένων ειδών	
			46.77.10.30		Χονδρικό εμπόριο φυτικών απορριμμάτων και φυτικών υπολειμμάτων	
			46.77.10.31		Χονδρικό εμπόριο ωμών εντοσθίων απορριμμάτων, μη βρώσιμων	
46.9					Μη εξειδικευμένο χονδρικό εμπόριο	
	46.90				Μη εξειδικευμένο χονδρικό εμπόριο	
		46.90.1			Μη εξειδικευμένο χονδρικό εμπόριο	
			46.90.10		Μη εξειδικευμένο χονδρικό εμπόριο	
			46.90.10.01		Εξαγωγή τουριστικών και λουιτών ειδών	
			46.90.10.02		Υπηρεσίες εφοδιασμού σκαφών αναψυχής, ιδιωτικών αεροσκαφών και οποιοδήποτε άλλου μεταφορικού μέσου ιδιωτικής χρήσης	
			46.90.10.03		Χονδρικό εμπόριο βιολογικών ειδών	
			46.90.10.04		Χονδρικό εμπόριο διάφορων εκκλησιαστικών ειδών	
			46.90.10.05		Χονδρικό εμπόριο διάφορων συλλεκτικών ειδών	
			46.90.10.06		Χονδρικό εμπόριο διάφορων τουριστικών και λουιτών παρόμοιων ειδών λαϊκής τέχνης	
			46.90.10.07		Χονδρικό εμπόριο ειδών δώρων	
			46.90.10.08		Χονδρικό εμπόριο προμήθειας διάφορων ειδών γενικά προς το Δημόσιο, Νομικά Πρόσωπα Δημοσίου Δικαίου, Οργανισμούς Τοπικής Αυτοδιοίκησης, νοσοκομεία, δημοτικά κλπ κοινωφελή ή όχι ιδρύματα και καταστήματα	
			46.90.10.09		Χονδρικό εμπόριο προμήθειας πλοίων με διάφορα είδη	



ΤΟΜΕΙΣ ΚΛΑΔΟΙ NACE	ΤΑΞΕΙΣ NACE	ΚΑΤΗΓΟΡΙΕΣ CPA	ΥΠΟ ΚΑΤΗΓΟΡΙΕΣ CPA	ΕΘΝΙΚΕΣ ΔΡΑΣΤΗΡΙΟΤΗΤΕΣ	ΠΕΡΙΓΡΑΦΗ ΔΡΑΣΤΗΡΙΟΤΗΤΑΣ	RIS;
				47.11.10.01	Λιανικό εμπόριο super market, με έμφαση στο εμπόριο τροφίμων	
				47.11.10.02	Λιανικό εμπόριο βιολογικών τροφίμων	
				47.11.10.03	Λιανικό εμπόριο ειδών διατροφής γενικά	
				47.11.10.04	Λιανικό εμπόριο ειδών οιοπαντοπωλείου	
				47.11.10.05	Λιανικό εμπόριο ειδών παντοπωλείου	
	47.19				Άλλο λιανικό εμπόριο σε μη εξειδικευμένα καταστήματα	
		47.19.1			Άλλο λιανικό εμπόριο σε μη εξειδικευμένα καταστήματα	
			47.19.10		Άλλο λιανικό εμπόριο σε μη εξειδικευμένα καταστήματα	
				47.19.10.01	Εκμετάλλευση καταστήματος ψιλικών ειδών γενικά	
				47.19.10.02	Εκμετάλλευση περίπτερου	
				47.19.10.03	Εκμετάλλευση πολυκαταστημάτων (υπεραγορών)	
				47.19.10.04	Λιανικό εμπόριο βιολογικών ειδών, εκτός τροφίμων	
				47.19.10.05	Λιανικό εμπόριο διαφημιστικών ειδών (μπρελόκ, μπλουζών, αναπτήρων, στυλό κλπ)	
				47.19.10.06	Λιανικό εμπόριο διαφόρων προϊόντων από καταστήματα outlet	
				47.19.10.07	Λιανικό εμπόριο διαφόρων προϊόντων από καταστήματα stock	
				47.19.10.08	Λιανικό εμπόριο ειδών δώρων γενικά	
				47.19.10.09	Λιανικό εμπόριο ειδών ερωτικού περιεχομένου (sex shop)	
				47.19.10.10	Λιανικό εμπόριο διαφόρων προϊόντων από καταστήματα αφορολόγητων ειδών	
	47.21				Λιανικό εμπόριο φρούτων και λαχανικών σε εξειδικευμένα καταστήματα	
		47.21.1			Λιανικό εμπόριο φρούτων και λαχανικών σε εξειδικευμένα καταστήματα	
			47.21.11		Λιανικό εμπόριο νωπών φρούτων και λαχανικών	
				47.21.11.01	Λιανικό εμπόριο άλλων λαχανικών π.δ.κ.α.	
				47.21.11.02	Λιανικό εμπόριο άλλων φρούτων, χαρουπιών	
				47.21.11.03	Λιανικό εμπόριο βρώσιμων ριζών και βολβών με υψηλό περιεχόμενο σε άμυλο ή ινουλίνη, για ανθρώπινη κατανάλωση	
				47.21.11.04	Λιανικό εμπόριο ελαίων και άλλων ελαιούχων καρπών, φρέσκων	
				47.21.11.05	Λιανικό εμπόριο επιτραπέζιων σταφυλιών	
				47.21.11.06	Λιανικό εμπόριο εσπεριδοειδών	
				47.21.11.07	Λιανικό εμπόριο καλαμποκιού	
				47.21.11.08	Λιανικό εμπόριο σπυροκρηπτικτών	
				47.21.11.09	Λιανικό εμπόριο πατάτας, φρέσκιας ή απλής ψύξης	
				47.21.11.10	Λιανικό εμπόριο ριζωδών και βολβοειδών λαχανικών	
				47.21.11.11	Λιανικό εμπόριο χουριάδων, σύκων, μπιτανάνων, ινδικών καρύδων, βραζιλιάνικων καρύδων ανακάρδιου, αβοκάντο, μάνγκο και γουάβας, φρέσκων	
			47.21.12		Λιανικό εμπόριο μεταποιημένων φρούτων και λαχανικών	
				47.21.12.01	Λιανικό εμπόριο άλλων διατηρημένων φρούτων	
				47.21.12.02	Λιανικό εμπόριο αποξηραμένων λαχανικών	
				47.21.12.03	Λιανικό εμπόριο αποξηραμένων σπυριωδών λαχανικών, αποφλοιωμένων, εκτός αυτών για σπορά	
				47.21.12.04	Λιανικό εμπόριο διατηρημένων πατατών	
				47.21.12.05	Λιανικό εμπόριο ελαίων και άλλων ελαιούχων καρπών, όχι φρέσκων	
				47.21.12.06	Λιανικό εμπόριο εσπεριδοειδών, ξηρών	
				47.21.12.07	Λιανικό εμπόριο κουκουτσιών βερύκοκων, ροδάκινων ή δαμάσκηνων	
				47.21.12.08	Λιανικό εμπόριο λαχανικών διατηρημένων σε ξίδι ή σε οξικό οξύ	
				47.21.12.09	Λιανικό εμπόριο λαχανικών κατεψυγμένων	
				47.21.12.10	Λιανικό εμπόριο λαχανικών, διατηρημένων με άλλο τρόπο εκτός από ξίδι ή οξικό οξύ	
				47.21.12.11	Λιανικό εμπόριο μαρμελάδων, ζελεδών, πουρέ και πολτών φρούτων ή ξηρών καρπών	
				47.21.12.12	Λιανικό εμπόριο πατατών κατεψυγμένων	
				47.21.12.13	Λιανικό εμπόριο φρούτων και ξηρών καρπών, μαγειρεμένων ή αμαγείρευτων, κατεψυγμένων	
				47.21.12.14	Λιανικό εμπόριο χουριάδων, σύκων, μπιτανάνων, ινδικών καρύδων, βραζιλιάνικων καρύδων ανακάρδιου, αβοκάντο, μάνγκο, γουάβας, ξηρών	
	47.22				Λιανικό εμπόριο κρέατος και προϊόντων κρέατος σε εξειδικευμένα καταστήματα	
		47.22.1			Λιανικό εμπόριο κρέατος και προϊόντων κρέατος σε εξειδικευμένα καταστήματα	
			47.22.13		Λιανικό εμπόριο κρέατος	
				47.22.13.01	Λιανικό εμπόριο άλλων ειδών παρασκευασμένου και διατηρημένου κρέατος, εντοσθίων ή αίματος, εκχυλισμάτων και ζωμών κρέατος	
				47.22.13.02	Λιανικό εμπόριο άλλων κρεάτων και βρώσιμων εντοσθίων (συμπεριλαμβανομένου του κρέατος κουνελιών), εκτός από βατραχοπόδαρα	
				47.22.13.03	Λιανικό εμπόριο κατεψυγμένου κρέατος βοοειδών	
				47.22.13.04	Λιανικό εμπόριο κατεψυγμένου κρέατος χοιροειδών	
				47.22.13.05	Λιανικό εμπόριο κρέατος αγιών	
				47.22.13.06	Λιανικό εμπόριο κρέατος αλόγων, γαίδουριών, μουλαριών ή γίννων	
				47.22.13.07	Λιανικό εμπόριο κρέατος βοοειδών, νωπού ή απλής ψύξης	
				47.22.13.08	Λιανικό εμπόριο κρέατος κουνελιών	
				47.22.13.09	Λιανικό εμπόριο κρέατος προβάτων, κατεψυγμένου	
				47.22.13.10	Λιανικό εμπόριο κρέατος προβάτων, νωπού ή απλής ψύξης	
				47.22.13.11	Λιανικό εμπόριο κρέατος χοιροειδών, νωπού ή απλής ψύξης	
				47.22.13.12	Λιανικό εμπόριο σαλγκαριών και βατραχοπόδαρων, νωπών, απλής ψύξης, κατεψυγμένων, αποξηραμένων, παστών ή σε άλημη, εκτός από τα θαλασσινά σαλγκαρία	
			47.22.14		Λιανικό εμπόριο προϊόντων κρέατος	
				47.22.14.01	Λιανικό εμπόριο άκρων ζώων	





ΤΟΜΕΙΣ ΚΛΑΔΟΙ NACE	ΤΑΞΕΙΣ NACE	ΚΑΤΗΓΟΡΙΕΣ CPA	ΥΠΟ ΚΑΤΗΓΟΡΙΕΣ CPA	ΕΘΝΙΚΕΣ ΔΡΑΣΤΗΡΙΟΤΗΤΕΣ	ΠΕΡΙΓΡΑΦΗ ΔΡΑΣΤΗΡΙΟΤΗΤΑΣ	RIS;
				47.22.14.02	Λιανικό εμπόριο βρώσιμων εντοσθίων	
				47.22.14.03	Λιανικό εμπόριο κρέατος και βρώσιμων εντοσθίων πουλερικών, κατεψυγμένων	
				47.22.14.04	Λιανικό εμπόριο κρέατος και βρώσιμων εντοσθίων πουλερικών, νωπών ή απλής ψύξης	
				47.22.14.05	Λιανικό εμπόριο κρέατος και βρώσιμων εντοσθίων, αλατισμένων, σε άλιμη, αποξηραμένων ή καπνιστών, βρώσιμων αλευριών και χονδράλευρων κρέατος ή εντοσθίων	
	47.24			47.22.14.06	Λιανικό εμπόριο λιπών βοοειδών, προβάτων, αιγών, χοίρων και πουλερικών	
		47.24.1			Λιανικό εμπόριο ψωμιού, αρτοποιημάτων και λοιπών ειδών αρτοποιίας και ζαχαροπλαστικής σε εξειδικευμένα καταστήματα	
			47.24.16		Λιανικό εμπόριο προϊόντων αρτοποιίας	
				47.24.16.01	Λιανικό εμπόριο (πρατήριο) ψωμιού και άλλων ειδών αρτοποιίας	
				47.24.16.02	Λιανικό εμπόριο άλλων ειδών ψωμιού και άλλων ειδών αρτοποιίας	
				47.24.16.03	Λιανικό εμπόριο διατηρημένων γλυκών με βάση το αλεύρι και παρόμοιων ειδών	
				47.24.16.04	Λιανικό εμπόριο μελόψωμου και παρόμοιων ειδών, γλυκών μπισκότων, βαφλών και λεπτών μπισκότων	
				47.24.16.05	Λιανικό εμπόριο προϊόντων ζύμης	
				47.24.16.06	Λιανικό εμπόριο τραγανού ψωμιού, παξιμαδιών, φρυγανισμένου ψωμιού και παρόμοιων φρυγανισμένων προϊόντων	
				47.24.16.07	Λιανικό εμπόριο τυποποιημένων ειδών αρτοποιίας	
				47.24.16.08	Λιανικό εμπόριο τυροπιτών, σάντουιτς και παρόμοιων ειδών	
				47.24.16.09	Λιανικό εμπόριο φρέσκου ψωμιού	
				47.24.16.10	Λιανικό εμπόριο φρέσκων ειδών ζαχαροπλαστικής και γλυκισμάτων	
				47.24.16.11	Λιανικό εμπόριο φύλλων κρούστας ή κανταΐφιού	
		47.24.17			Λιανικό εμπόριο ειδών ζαχαροπλαστικής με βάση τη ζάχαρη	
				47.24.17.01	Λιανικό εμπόριο διατηρημένων γλυκών με βάση τη ζάχαρη και παρόμοιων ειδών	
				47.24.17.02	Λιανικό εμπόριο παγωτού και άλλων ειδών βρώσιμου πάγου	
				47.24.17.03	Λιανικό εμπόριο παγωτού, χύμα ή τυποποιημένου	
				47.24.17.04	Λιανικό εμπόριο προϊόντων ζαχαροπλαστικής (συμπεριλαμβάνεται η λευκή σοκολάτα), που δεν περιέχουν κακάο	
				47.24.17.05	Λιανικό εμπόριο σοκολάτας και άλλων παρασκευασμάτων που περιέχουν κακάο (εκτός από ζαχαρούχο σκόνη κακάου), σε άλλες μορφές εκτός από χύμα	
				47.24.17.06	Λιανικό εμπόριο τυποποιημένων ζαχαρωδών προϊόντων	
	47.25			47.24.17.07	Λιανικό εμπόριο φρούτων, ξηρών καρπών, φλούδας φρούτων και άλλων μερών φυτών διατηρημένων με ζάχαρη	
					Λιανικό εμπόριο ποτών σε εξειδικευμένα καταστήματα	
		47.25.2			Λιανικό εμπόριο ποτών σε εξειδικευμένα καταστήματα	
			47.25.25		Λιανικό εμπόριο αλκοολούχων ποτών	
				47.25.25.01	Λιανικό εμπόριο (πρατήριο) μπίρας, αναψυκτικών και εμφιαλωμένων νερών	
				47.25.25.02	Λιανικό εμπόριο άλλων ποτών που προέρχονται από ζύμωση (π.χ. μηλίτη, απιδίτη, υδρομελιού) και μειγμάτων ποτών που περιέχουν αλκοόλη	
				47.25.25.03	Λιανικό εμπόριο αποσταγμάτων, ηύοπτων, άλλων οινόπνευματων ποτών, σύνθετων αλκοολούχων παρασκευασμάτων για την παραγωγή ποτών	
				47.25.25.04	Λιανικό εμπόριο αφρώδους κρασιού	
				47.25.25.05	Λιανικό εμπόριο βερμούτ και άλλων ειδών αρωματικού κρασιού από νωπά σταφύλια	
				47.25.25.06	Λιανικό εμπόριο κρασιού από νωπά σταφύλια, εκτός από το αφρώδες κρασί, μούστου σταφυλιών	
				47.25.25.07	Λιανικό εμπόριο -μετά από εισαγωγή- ποτών	
				47.25.25.08	Λιανικό εμπόριο μπίρας	
		47.25.26			Λιανικό εμπόριο άλλων ποτών	
				47.25.26.01	Λιανικό εμπόριο άλλων μη αλκοολούχων ποτών	
				47.25.26.02	Λιανικό εμπόριο μεταλλικών νερών και αεριούχων νερών, που δεν έχουν γλυκανθεί ή αρωματιστεί	
				47.25.26.03	Λιανικό εμπόριο παγακιών βρώσιμων, σε κύβους ή νιφάδες	
				47.25.26.04	Λιανικό εμπόριο παγωμένου τσαγιού	
				47.25.26.05	Λιανικό εμπόριο χυμών φρούτων και λαχανικών	
	47.29.1				Λιανικό εμπόριο άλλων γαλακτοκομικών προϊόντων και αβγών σε εξειδικευμένα καταστήματα	
			47.29.18		Λιανικό εμπόριο γαλακτοκομικών προϊόντων	
				47.29.18.01	Λιανικό εμπόριο βούτυρου	
				47.29.18.02	Λιανικό εμπόριο γαλακτοκομικών προϊόντων γενικά	
				47.29.18.03	Λιανικό εμπόριο γάλακτος	
				47.29.18.04	Λιανικό εμπόριο γάλακτος και κρέμας με περισσότερο από 6% λίπος, όχι συμπτυκνυμένων ή ζαχαρούχων	
				47.29.18.05	Λιανικό εμπόριο γάλακτος και κρέμας σε στερεές μορφές	
				47.29.18.06	Λιανικό εμπόριο γάλακτος και κρέμας, συμπτυκνυμένων ή με προσθήκη ζάχαρης ή άλλων γλυκαντικών υλών, σε άλλες μορφές εκτός της στερεάς	
				47.29.18.07	Λιανικό εμπόριο γιαουρτιού και άλλων ειδών ζυμωμένου ή οξινισμένου γάλακτος ή κρέμας	
				47.29.18.08	Λιανικό εμπόριο επεξεργασμένου ρευστού γάλακτος	
				47.29.18.09	Λιανικό εμπόριο τυριού και τυροπήγματος	
		47.29.19			Λιανικό εμπόριο αβγών	
				47.29.19.01	Λιανικό εμπόριο αβγών με το κέλυφος	
		47.29.21			Λιανικό εμπόριο καφέ, τσαγιού, κακάου και μπαχαρικών	
				47.29.21.01	Λιανικό εμπόριο αλατιού επιτραπέζιου	
				47.29.21.02	Λιανικό εμπόριο αφεψημάτων βοτάνων	
				47.29.21.03	Λιανικό εμπόριο εκχυλισμάτων, αποσταγμάτων, συμπτυκνυμάτων και παρασκευασμάτων τσαγιού ή μάτε	
				47.29.21.04	Λιανικό εμπόριο καβουρδισμένου και αλεσμένου καφέ και παρόμοιων ειδών	



ΤΟΜΕΙΣ ΚΛΑΔΟΙ NACE	ΤΑΞΕΙΣ NACE	ΚΑΤΗΓΟΡΙΕΣ CPA	ΥΠΟ ΚΑΤΗΓΟΡΙΕΣ CPA	ΕΘΝΙΚΕΣ ΔΡΑΣΤΗΡΙΟΤΗΤΕΣ	ΠΕΡΙΓΡΑΦΗ ΔΡΑΣΤΗΡΙΟΤΗΤΑΣ	RIS;
				47.29.21.05	Λιανικό εμπόριο κακάου σε σκόνη, που δεν περιέχει πρόσθετη ζάχαρη ή άλλη γλυκαντική ύλη	
				47.29.21.06	Λιανικό εμπόριο κακάου σε σκόνη, που περιέχει πρόσθετη ζάχαρη ή άλλη γλυκαντική ύλη	
				47.29.21.07	Λιανικό εμπόριο καρυκευμάτων - μπαχαρικών και λιπών παρόμοιων ειδών, αλεσμένων και συσκευασμένων	
				47.29.21.08	Λιανικό εμπόριο καφέ αποκαφεϊνωμένου	
				47.29.21.09	Λιανικό εμπόριο καφέ μη αποκαφεϊνωμένου	
				47.29.21.10	Λιανικό εμπόριο μάτε	
				47.29.21.11	Λιανικό εμπόριο μπαχαρικών, επεξεργασμένων	
				47.29.21.12	Λιανικό εμπόριο μπαχαρικών, μη κατεργασμένων	
				47.29.21.13	Λιανικό εμπόριο πράσινου τσαγιού (μη ζυμωμένου), μαύρου τσαγιού (ζυμωμένου) και εν μέρει ζυμωμένου τσαγιού σε άμεση συσκευασία, που δεν υπερβαίνει τα 3 kg	
				47.29.21.14	Λιανικό εμπόριο σαλτών, ανάμεικτων καρυκευμάτων και αρτυμάτων, αλευριού και χονδράλευρου σιναπιού και παρασκευασμένης μουστάρδας	
				47.29.21.15	Λιανικό εμπόριο υποκατάστατων του καφέ, εκχυλισμάτων, ουσιών και συμπυκνωμάτων του καφέ ή των υποκατάστατων του καφέ	
			47.29.22		Λιανικό εμπόριο βρώσιμων ελαίων και λιπών	
				47.29.22.01	Λιανικό εμπόριο ελαιόλαδου	
				47.29.22.02	Λιανικό εμπόριο ελαίων άλλων ελαιούχων καρπών	
				47.29.22.03	Λιανικό εμπόριο ζωικών ελαίων και λιπών, ακατέργαστων και εξευγενισμένων, εκτός από λίπη βοοειδών, αιγοπροβάτων, χοίρων και πουλερικών	
				47.29.22.04	Λιανικό εμπόριο ζωικών ή φυτικών λιπών και ελαίων και των κλασμάτων τους, υδρογονωμένων, εστεροποιημένων, αλλά χωρίς να έχουν υποστεί περαιτέρω επεξεργασία	
				47.29.22.05	Λιανικό εμπόριο καλαμποκέλαιου και των κλασμάτων του, όχι ηχημικά τροποποιημένων	
				47.29.22.06	Λιανικό εμπόριο μαργαρίνης και παρόμοιων παρασκευασμάτων	
				47.29.22.07	Λιανικό εμπόριο σογιέλαιου, αραχιδέλαιου, ελαιόλαδου, ηλιέλαιου, καρδαμέλαιου, βαμβακέλαιου, κραμβέλαιου, γογγυλέλαιου (soja oil) και ελαίου σινάπης, ακατέργαστων	
				47.29.22.08	Λιανικό εμπόριο σογιέλαιου, αραχιδέλαιου, ελαιόλαδου, ηλιέλαιου, καρδαμέλαιου, βαμβακέλαιου, κραμβέλαιου, γογγυλέλαιου (soja oil), σουσαμέλαιου και σιναπέλαιου και των κλασμάτων τους, εξευγενισμένων, αλλά μη ηχημικά τροποποιημένων	
				47.29.22.09	Λιανικό εμπόριο φοινικέλαιου, ελαίου ινδικής καρύδας, φοινικοπυρήνων, babassu και λινέλαιου και των κλασμάτων τους, εξευγενισμένων, αλλά όχι ηχημικά τροποποιημένων, σταθεροποιημένων φυτικών λιπών και ελαίου (εκτός από το καλαμποκέλαιο) και των κλασμάτων τους π.δ.κ.α.	
			47.29.23		Λιανικό εμπόριο τροφίμων για βρέφη, τροφίμων διαίτης και άλλων ομογενοποιημένων παρασκευασμάτων διατροφής	
				47.29.23.01	Λιανικό εμπόριο ειδών υγιεινής διατροφής	
				47.29.23.02	Λιανικό εμπόριο -μετά από εισαγωγή- παιδικών τροφών	
				47.29.23.03	Λιανικό εμπόριο ομογενοποιημένων παρασκευασμάτων τροφίμων και διαιτητικών τροφών	
				47.29.23.04	Λιανικό εμπόριο παιδικών τροφών	
			47.29.24		Λιανικό εμπόριο άλλων τροφίμων π.δ.κ.α.	
				47.29.24.01	Λιανικό εμπόριο αβγών χωρίς το κέλυφος, και κρόκων αβγών, νωπών ή διατηρημένων, λευκώματος αβγού	
				47.29.24.02	Λιανικό εμπόριο ακατέργαστης ζάχαρης από ζαχαροκάλαμο ή ζαχαρότευτλα, σε στερεά μορφή	
				47.29.24.03	Λιανικό εμπόριο αλευριών δημητριακών γενικά	
				47.29.24.04	Λιανικό εμπόριο άλλων αλευριών δημητριακών π.δ.κ.α.	
				47.29.24.05	Λιανικό εμπόριο άλλων προϊόντων δημητριακών (συμπεριλαμβάνονται και οι νιφάδες αραβόσσιτου)	
				47.29.24.06	Λιανικό εμπόριο άλλων προϊόντων διατροφής π.δ.κ.α.	
				47.29.24.07	Λιανικό εμπόριο αμαγείρευτων ζυμαρικών, μη παραγεμισμένων ή με άλλο τρόπο παρασκευασμένων	
				47.29.24.08	Λιανικό εμπόριο αμύλων, ινουλίνης, γλουτένης σιταριού, δεξτρινών και άλλων τροποποιημένων αμύλων	
				47.29.24.09	Λιανικό εμπόριο αποφλοιωμένου ρυζιού	
				47.29.24.10	Λιανικό εμπόριο αράπικων φιστικιών	
				47.29.24.11	Λιανικό εμπόριο βρώσιμων προϊόντων ζωικής προέλευσης π.δ.κ.α.	
				47.29.24.12	Λιανικό εμπόριο βύνης	
				47.29.24.13	Λιανικό εμπόριο γλυκόζη και σιροπιού γλυκόζη, φρουκτόζη και σιροπιού φρουκτόζη, ιμπερτοσάχαρου, σακχάρων και σιροπιού σακχάρων π.δ.κ.α., τεχνητού μελιού και καραμέλας	
				47.29.24.14	Λιανικό εμπόριο καθαρισμένης ζάχαρης από ζαχαροκάλαμο ή ζαχαρότευτλα και ηχημικά καθαρής σακχαρόζη σε στερεά μορφή, που δεν περιέχει πρόσθετες αρωματικές ή χρωστικές ουσίες	
				47.29.24.15	Λιανικό εμπόριο καθαρισμένης ζάχαρης από ζαχαροκάλαμο ή ζαχαρότευτλα που περιέχει πρόσθετες αρωματικές ή χρωστικές ουσίες, ζάχαρης και σιροπιού σφενδάμου	
				47.29.24.16	Λιανικό εμπόριο μαγειρεμένων ζυμαρικών, παραγεμισμένων ή με άλλο τρόπο παρασκευασμένων, κουσκούς	
				47.29.24.17	Λιανικό εμπόριο μαγιάς (ενεργού ή αδρανούς), άλλων μονοκύτταρων μικροοργανισμών, νεκρών και παρασκευασμένων διογκωτικών σκονών	
				47.29.24.18	Λιανικό εμπόριο μαλακού σιταριού και σιγαδιού, για κατανάλωση από ανθρώπους	
				47.29.24.19	Λιανικό εμπόριο μειγμάτων για την παρασκευή ειδών αρτοποιίας	
				47.29.24.20	Λιανικό εμπόριο μελάσας	
				47.29.24.21	Λιανικό εμπόριο ξηρών καρπών	
				47.29.24.22	Λιανικό εμπόριο ξηρών καρπών, καθυρτισμένων αράπικων φιστικιών, αλατισμένων ή με άλλο τρόπο επεξεργασμένων	
				47.29.24.23	Λιανικό εμπόριο ξιδιού και υποκατάστατων του ξιδιού, που λαμβάνονται από το οξικό οξύ	
				47.29.24.24	Λιανικό εμπόριο οσπρίων, συσκευασμένων	
				47.29.24.25	Λιανικό εμπόριο ρυζιού, αλεσμένου	
				47.29.24.26	Λιανικό εμπόριο σιτάλευρου ή αλευριού σιγαδιού	
				47.29.24.27	Λιανικό εμπόριο σκληρού σιταριού, για κατανάλωση από ανθρώπους	
				47.29.24.28	Λιανικό εμπόριο σουπών και ζωμών και των παρασκευασμάτων τους	



ΤΟΜΕΙΣ ΚΛΑΔΟΙ NACE	ΤΑΞΕΙΣ NACE	ΚΑΤΗΓΟΡΙΕΣ CPA	ΥΠΟ ΚΑΤΗΓΟΡΙΕΣ CPA	ΕΘΝΙΚΕΣ ΔΡΑΣΤΗΡΙΟΤΗΤΕΣ	ΠΕΡΙΓΡΑΦΗ ΔΡΑΣΤΗΡΙΟΤΗΤΑΣ	RIS;
				47.29.24.29	Λιανικό εμπόριο σπόρων ηλιάνθου, σουσαμιού, κάρδαμου, κράμβης, ελαιοκράμβης και σιναπιτού, για ανθρώπινη κατανάλωση	
				47.29.24.30	Λιανικό εμπόριο σπόρων σόγιας	
				47.29.24.31	Λιανικό εμπόριο ταπίοκας και υποκατάστατων παρασκευασμένων από άμυλο σε μορφή νιφάδων, κόκκων κλπ	
				47.29.24.32	Λιανικό εμπόριο φυκιών και άλλων αλγών, νωπών ή αποξηραμένων	
				47.29.24.33	Λιανικό εμπόριο φυσικού μελιού	
				47.29.24.34	Λιανικό εμπόριο φυτικών αλευριών και χονδράλευρων, για ανθρώπινη κατανάλωση	
				47.29.24.35	Λιανικό εμπόριο χόνδρων (μπλιγουριού) δημητριακών	
				47.30.81.02	Λιανικό εμπόριο μειγμάτων καυσίμων με βιοκαύσιμα, για κινητήρες	
				47.30.81.03	Λιανικό εμπόριο λιπαντικών ελαίων πετρελαίου, ορυκτελαίων, άλλων λιπαντικών, βαρέων παρασκευασμάτων π.δ.κ.α.	
				47.30.81.04	Λιανικό εμπόριο παρασκευασμάτων έκπλυσης αυτοκινήτων	
				47.30.81.05	Λιανικό εμπόριο στιλβωτικών ουσιών και κρεμών, για αυτοκίνητα	
				47.30.81.07	Λιανικό εμπόριο υγρών για υδραυλικά φρένα, αντιψυκτικών παρασκευασμάτων και παρασκευασμένων αποαπαγωγικών υγρών	
47.4					Λιανικό εμπόριο εξοπλισμού πληροφοριακών και επικοινωνιακών συστημάτων σε εξειδικευμένα καταστήματα	
	47.41				Λιανικό εμπόριο ηλεκτρονικών υπολογιστών, περιφερειακών μονάδων υπολογιστών και λογισμικού σε εξειδικευμένα καταστήματα	
		47.41.3			Λιανικό εμπόριο ηλεκτρονικών υπολογιστών, περιφερειακών μονάδων υπολογιστών και λογισμικού σε εξειδικευμένα καταστήματα	
			47.41.31		Λιανικό εμπόριο ηλεκτρονικών υπολογιστών, περιφερειακών μονάδων και λογισμικού	
				47.41.31.01	Λιανικό εμπόριο άλλων μονάδων αυτόματων μηχανών επεξεργασίας δεδομένων π.δ.κ.α.	
				47.41.31.02	Λιανικό εμπόριο άλλων ψηφιακών αυτόματων μηχανών επεξεργασίας δεδομένων, που περιέχουν ή όχι στο ίδιο περίβλημα μία ή δύο από τους παρακάτω τύπους μονάδων: μονάδων μνήμης, μονάδων εισόδου, μονάδων εξόδου	
				47.41.31.03	Λιανικό εμπόριο αναλογικών ή υβριδικών μηχανών αυτόματης επεξεργασίας δεδομένων	
				47.41.31.04	Λιανικό εμπόριο ηλεκτρονικών υπολογιστών και περιφερειακών τους	
				47.41.31.05	Λιανικό εμπόριο μαγνητικών ή οπτικών αναγνώστων	
				47.41.31.06	Λιανικό εμπόριο μερών και εξαρτημάτων υπολογιστικών μηχανών	
				47.41.31.07	Λιανικό εμπόριο μέσων μεταφοράς δεδομένων που χρησιμοποιούνται σε αυτόματες μηχανές επεξεργασίας δεδομένων	
				47.41.31.08	Λιανικό εμπόριο μονάδων εισόδου ή εξόδου, που περιέχουν ή όχι στο ίδιο περίβλημα μονάδες μνήμης	
				47.41.31.09	Λιανικό εμπόριο μονάδων μνήμης	
				47.41.31.10	Λιανικό εμπόριο προγραμμάτων ηλεκτρονικών υπολογιστών	
				47.41.31.11	Λιανικό εμπόριο φορητών ψηφιακών αυτόματων μηχανών επεξεργασίας δεδομένων, βάρους <=10 kg, όπως αυτές των τύπων "laptops", "notebooks" και "sub-notebooks"	
				47.41.31.12	Λιανικό εμπόριο ψηφιακών αυτόματων μηχανών επεξεργασίας δεδομένων που παρουσιάζονται υπό μορφή συστημάτων	
				47.41.31.13	Λιανικό εμπόριο ψηφιακών αυτόματων μηχανών επεξεργασίας δεδομένων, που περιέχουν στο ίδιο περίβλημα τουλάχιστον μια κεντρική μονάδα επεξεργασίας δεδομένων, μιας μονάδας εισόδου και μιας μονάδας εξόδου, συνδυασμένων ή μη	
47.42					Λιανικό εμπόριο τηλεπικοινωνιακού εξοπλισμού σε εξειδικευμένα καταστήματα	
		47.42.3			Λιανικό εμπόριο τηλεπικοινωνιακού εξοπλισμού σε εξειδικευμένα καταστήματα	
			47.42.32		Λιανικό εμπόριο τηλεπικοινωνιακού εξοπλισμού	
				47.42.32.01	Λιανικό εμπόριο δεκτών ραδιοτηλεφωνίας ή ραδιοτηλεγραφίας π.δ.κ.α.	
				47.42.32.02	Λιανικό εμπόριο εξαρτημάτων και ανταλλακτικών κινητής τηλεφωνίας	
				47.42.32.03	Λιανικό εμπόριο ηλεκτρικών συσκευών για την ενσύρματη τηλεφωνία ή την ενσύρματη τηλεγραφία	
				47.42.32.04	Λιανικό εμπόριο συσκευών εκπομπής για τη ραδιοτηλεφωνία, ραδιοτηλεγραφία, ραδιοτηλεοπτική μετάδοση	
				47.42.32.05	Λιανικό εμπόριο συσκευών κινητής τηλεφωνίας και εξαρτημάτων	
				47.42.32.06	Λιανικό εμπόριο συσκευών τηλεομοιοτυπίας	
				47.42.32.07	Λιανικό εμπόριο συστημάτων δορυφορικών λήψεων (κεραιών, ανακλαστήρων)	
				47.42.32.08	Λιανικό εμπόριο τηλεφωνικών κέντρων, συμβατικών τηλεφώνων, θυροτηλεφώνων και λουπού τηλεφωνικού εξοπλισμού	
47.43					Λιανικό εμπόριο εξοπλισμού ήχου και εικόνας σε εξειδικευμένα καταστήματα	
		47.43.3			Λιανικό εμπόριο εξοπλισμού ήχου και εικόνας σε εξειδικευμένα καταστήματα	
			47.43.33		Λιανικό εμπόριο ηχητικού εξοπλισμού και εξοπλισμού βίντεο	
				47.43.33.01	Λιανικό εμπόριο ανταλλακτικών και εξαρτημάτων δεκτών ραδιοφώνου ή τηλεόρασης και παρόμοιων ειδών	
				47.43.33.02	Λιανικό εμπόριο αυτομάτων μηχανικών συσκευών, παιχνιδιών, σφαιριστηρίων, ηλεκτρόφωνων και παρόμοιων ειδών	
				47.43.33.03	Λιανικό εμπόριο δεκτών ραδιοφωνικής μετάδοσης (εκτός των τύπων που χρησιμοποιούνται στα αυτοκίνητα), που μπορούν να λειτουργήσουν χωρίς εξωτερική πηγή ενέργειας	
				47.43.33.04	Λιανικό εμπόριο δεκτών ραδιοφωνικής μετάδοσης που δεν μπορούν να λειτουργήσουν χωρίς εξωτερική πηγή ενέργειας	
				47.43.33.05	Λιανικό εμπόριο δεκτών τηλεόρασης	
				47.43.33.06	Λιανικό εμπόριο ηλεκτρικών ενισχυτών ακουστικής συχνότητας, ηλεκτρικών συστημάτων ενίσχυσης ήχου	
				47.43.33.07	Λιανικό εμπόριο κεραίων και ανακλαστήρων κάθε είδους και μερών τους, μερών ραδιοφωνικών δεκτών και πομπών, μερών εξοπλισμού ραντάρ, όχι για αυτοκίνητα οχήματα	
				47.43.33.08	Λιανικό εμπόριο μαγνητόφωνων και άλλων συσκευών εγγραφής ήχου	
				47.43.33.09	Λιανικό εμπόριο μεγάρφωνων, ακουστικών κεφαλής, ακουστικών και συνδυασμών μικρόφωνων και ακουστικών	
				47.43.33.10	Λιανικό εμπόριο μερών και εξαρτημάτων εξοπλισμού εγγραφής ή αναπαραγωγής ήχου και εικόνας	
				47.43.33.11	Λιανικό εμπόριο μικρόφωνων και υποστηρίγμάτων τους	
				47.43.33.12	Λιανικό εμπόριο ραδιοφωνικών δεκτών, συσκευών βίντεο και παρόμοιων ειδών	



ΤΟΜΕΙΣ ΚΛΑΔΟΙ NACE	ΤΑΞΕΙΣ NACE	ΚΑΤΗΓΟΡΙΕΣ CPA	ΥΠΟ ΚΑΤΗΓΟΡΙΕΣ CPA	ΕΘΝΙΚΕΣ ΔΡΑΣΤΗΡΙΟΤΗΤΕΣ	ΠΕΡΙΓΡΑΦΗ ΔΡΑΣΤΗΡΙΟΤΗΤΑΣ	RIS;
				47.43.33.13	Λιανικό εμπόριο συσκευών εγγραφής ή αναπαραγωγής εικόνας	
				47.43.33.14	Λιανικό εμπόριο συστημάτων περιστροφής δίσκων, πικάπ, κασετόφωνων και άλλων συσκευών αναπαραγωγής ήχου	
				47.43.33.15	Λιανικό εμπόριο τηλεοπτικών μηχανών λήψης	
				47.43.33.16	Υπηρεσίες τοποθέτησης ραδιομαγνητόφωνων σε αυτοκίνητα, μοτοσυκλέτες και αυτοκινούμενα μηχανήματα	
47.5					Λιανικό εμπόριο άλλου οικιακού εξοπλισμού σε εξειδικευμένα καταστήματα	
	47.51				Λιανικό εμπόριο κλωστοϋφαντουργικών προϊόντων σε εξειδικευμένα καταστήματα	
		47.51.5			Λιανικό εμπόριο κλωστοϋφαντουργικών προϊόντων σε εξειδικευμένα καταστήματα	
			47.51.51		Λιανικό εμπόριο ειδών κλωστοϋφαντουργίας	
				47.51.51.01	Λιανικό εμπόριο αγκίστρων, κοπιτών και πορπών και παρόμοιων ειδών, από βασικά μέταλλα	
				47.51.51.02	Λιανικό εμπόριο αγκραφών, σουστών, κοπιτών και μερών τους, κουμπιών, φερμουάρ	
				47.51.51.03	Λιανικό εμπόριο άλλων μεταποιημένων ειδών, συμπεριλαμβανομένων και των πατρών	
				47.51.51.04	Λιανικό εμπόριο άλλων πλεκτών υφασμάτων ή υφασμάτων κροσέ	
				47.51.51.05	Λιανικό εμπόριο βελονών ραψίματος, βελονών πλέξιματος και παρόμοιων ειδών, για χρήση με το χέρι	
				47.51.51.06	Λιανικό εμπόριο δαντελών με το κομμάτι, σε λωρίδες ή σε διακοσμητικά σχέδια	
				47.51.51.07	Λιανικό εμπόριο εγχώριων υφαντών	
				47.51.51.08	Λιανικό εμπόριο ειδών ύπνου	
				47.51.51.09	Λιανικό εμπόριο ελαστικοποιημένων υφασμάτων, εκτός από πλέγματα ενίσχυσης (λίνα) επισώτρων (ελαστικών σχημάτων)	
				47.51.51.10	Λιανικό εμπόριο επιμεταλλωμένων νημάτων	
				47.51.51.11	Λιανικό εμπόριο εργόχειρων	
				47.51.51.12	Λιανικό εμπόριο καλυμμάτων κρεβατιών	
				47.51.51.13	Λιανικό εμπόριο κεντημάτων με το κομμάτι, σε λωρίδες ή σε διακοσμητικά σχέδια	
				47.51.51.14	Λιανικό εμπόριο κλωστών	
				47.51.51.15	Λιανικό εμπόριο κλωστών και κορδονιών από καουτσούκ, καλυμμένων με υφαντικά υλικά, υφαντικού νήματος και λωρίδων, εμποτισμένων ή καλυμμένων με ελαστικό ή πλαστικό	
				47.51.51.16	Λιανικό εμπόριο κλωστών και νημάτων ραψίματος	
				47.51.51.17	Λιανικό εμπόριο κουβερτών και κλινοσκεπασμάτων ταξιδιού (εκτός από ηλεκτρικές κουβέρτες)	
				47.51.51.18	Λιανικό εμπόριο κουρεμένου μαλλιού, λιπαρού (άπλυτου), καθώς και κουρεμένου μαλλιού, πλυμένου στην προβά	
				47.51.51.19	Λιανικό εμπόριο λεπτών ή χονδρόνων ζωικών τριχών (και αλογότριχων) που δεν είναι λαναρισμένες ή χτενισμένες	
				47.51.51.20	Λιανικό εμπόριο -μετά από εισαγωγή- ανδρικών υφασμάτων	
				47.51.51.21	Λιανικό εμπόριο -μετά από εισαγωγή- κεντημάτων	
				47.51.51.22	Λιανικό εμπόριο -μετά από εισαγωγή- υφασμάτων πολυτελείας, για γυναικεία ρούχα	
				47.51.51.23	Λιανικό εμπόριο -μετά από εισαγωγή- υφασμάτων, για γυναικεία ρούχα	
				47.51.51.24	Λιανικό εμπόριο μη υφαντών και ειδών από μη υφαντά, εκτός από τα είδη ένδυσης	
				47.51.51.25	Λιανικό εμπόριο μουσαμάδων, τεντών, περσίδων παράθυρων και σκηνών τσίρκου	
				47.51.51.26	Λιανικό εμπόριο μπομπονιέρων και παρόμοιων ειδών γάμων και βαπτίσεων	
				47.51.51.27	Λιανικό εμπόριο νημάτων και λωρίδων υπό μορφή κορδονέτου, νημάτων σενίλλας και ραβδωτών νημάτων με θηλιές	
				47.51.51.28	Λιανικό εμπόριο νημάτων και παρόμοιων ειδών	
				47.51.51.29	Λιανικό εμπόριο παπλωμάτων	
				47.51.51.30	Λιανικό εμπόριο πετσετών μπάνιου και κουζίνας	
				47.51.51.31	Λιανικό εμπόριο πλήμματος (τόσχα), επενδυμένου, επικαλυμμένου ή λαμιναρισμένου	
				47.51.51.32	Λιανικό εμπόριο προτύπων γυναικείων αμφιέσεων (πατρών)	
				47.51.51.33	Λιανικό εμπόριο σεντονιών και μαξιλαροθηκών	
				47.51.51.34	Λιανικό εμπόριο σημαίων και λαβάρων	
				47.51.51.35	Λιανικό εμπόριο στενών υφαντών υφασμάτων, διακοσμητικών γαρνιτούρων και παρόμοιων ειδών	
				47.51.51.36	Λιανικό εμπόριο συνέργων για το κέντημα και παρόμοιων ειδών	
				47.51.51.37	Λιανικό εμπόριο τεντών και παρόμοιων ειδών	
				47.51.51.38	Λιανικό εμπόριο τιλιμάτων (στουπιών)	
				47.51.51.39	Λιανικό εμπόριο τουλιών και σκόνης κλωστοϋφαντουργίας και νεπ μύλων	
				47.51.51.40	Λιανικό εμπόριο τουλιών και άλλων δικτυωτών υφασμάτων, υφασμάτων πλεκτών ή κροσέ	
				47.51.51.41	Λιανικό εμπόριο τραπεζομάντιλων και πετσετών φαγητού	
				47.51.51.42	Λιανικό εμπόριο υλικών ραπτικής γενικά	
				47.51.51.43	Λιανικό εμπόριο υφαντικών προϊόντων καπιτονέ με το κομμάτι	
				47.51.51.44	Λιανικό εμπόριο υφαντών υφασμάτων (εκτός των ειδικών υφασμάτων)	
				47.51.51.45	Λιανικό εμπόριο υφαντών υφασμάτων από μεταλλική κλωστή και υφαντών υφασμάτων από επιμεταλλωμένο νήμα π.δ.κ.α.	
				47.51.51.46	Λιανικό εμπόριο υφαντών υφασμάτων από συνθετικά ή τεχνητά νήματα ασυνεχών ινών	
				47.51.51.47	Λιανικό εμπόριο υφαντών υφασμάτων από συνθετικά ή τεχνητά νήματα συνεχών ινών	
				47.51.51.48	Λιανικό εμπόριο υφασμάτων για γυναικεία ρούχα και λευκών ειδών	
				47.51.51.49	Λιανικό εμπόριο υφασμάτων επιπλώσεων ή άλλων υφασμάτων ειδών ταπετσαρίας	
				47.51.51.50	Λιανικό εμπόριο υφασμάτων κλωστοϋφαντουργίας, εμποτισμένων, επενδυμένων ή επικαλυμμένων π.δ.κ.α.	
				47.51.51.51	Λιανικό εμπόριο υφασμάτων λαϊκής κατανάλωσης	
				47.51.51.52	Λιανικό εμπόριο υφασμάτων με πέλος, θηλειωτών υφασμάτων και άλλων ειδικών υφασμάτων	
				47.51.51.53	Λιανικό εμπόριο υφασμάτων με πέλος, θηλειωτών υφασμάτων τέρι, πλεκτών ή κροσέ	
				47.51.51.54	Λιανικό εμπόριο υφασμάτων πολυτελείας, για γυναικεία ρούχα	
				47.51.51.55	Λιανικό εμπόριο υφασμάτων, για ανδρικά ρούχα	



ΤΟΜΕΙΣ ΚΛΑΔΟΙ NACE	ΤΑΞΕΙΣ NACE	ΚΑΤΗΓΟΡΙΕΣ CPA	ΥΠΟ ΚΑΤΗΓΟΡΙΕΣ CPA	ΕΘΝΙΚΕΣ ΔΡΑΣΤΗΡΙΟΤΗΤΕΣ	ΠΕΡΙΓΡΑΦΗ ΔΡΑΣΤΗΡΙΟΤΗΤΑΣ	RIS;
				47.51.51.56	Λιανικό εμπόριο φιγουρινιών και πλισέδων	
				47.51.51.57	Λιανικό εμπόριο ψιλικών κλωστοϋφαντουργικών προϊόντων και συναφών ειδών	
			47.51.52		Λιανικό εμπόριο κοურτινών και διχτυωτών κοურτινών	
				47.51.52.01	Λιανικό εμπόριο κοურτινών (συμπεριλαμβάνονται και οι πτυχωτές) και εσωτερικών στοριών, γύρων (βολάν) κοურτινών ή κρεβατιών	
	47.52				Λιανικό εμπόριο σιδηρικών, χρωμάτων και τζαμιών σε εξειδικευμένα καταστήματα	
		47.52.4			Λιανικό εμπόριο σιδηρικών, χρωμάτων και τζαμιών σε εξειδικευμένα καταστήματα	
			47.52.41		Λιανικό εμπόριο σιδηρικών	
				47.52.41.01	Λιανικό εμπόριο άλλων δοκών και ράβδων	
				47.52.41.02	Λιανικό εμπόριο άλλων ειδών από βασικά μέταλλα π.δ.κ.α.	
				47.52.41.03	Λιανικό εμπόριο άλλων κλειδαριών από βασικά μέταλλα	
				47.52.41.04	Λιανικό εμπόριο δοκών, ράβδων, καθορισμένων μορφών (profiles) και σύρματος από κασίτερο	
				47.52.41.05	Λιανικό εμπόριο δοκών, ράβδων, καθορισμένων μορφών (profiles) και σύρματος από μολύβδο	
				47.52.41.06	Λιανικό εμπόριο ελατηρίων και ελασμάτων ελατηρίων, από σίδηρο ή χάλυβα και χάλκινων ελατηρίων	
				47.52.41.07	Λιανικό εμπόριο θερμομονωμένων δεξαμενών (εκτός των δοχείων για αέρια), από σίδηρο ή χάλυβα, χωρητικότητας < 300 lt	
				47.52.41.08	Λιανικό εμπόριο καρφίων, προκών, πινεζών, συνδετήρων και παρόμοιων ειδών	
				47.52.41.09	Λιανικό εμπόριο κοχλιών (βιδών) και λουπών βιομηχανικών ειδών	
				47.52.41.10	Λιανικό εμπόριο κοχλιωτών και μη κοχλιωτών μεταλλικών συνδετήρων	
				47.52.41.11	Λιανικό εμπόριο λουκέτων και κλειδαριών για έπιπλα, από βασικά μέταλλα	
				47.52.41.12	Λιανικό εμπόριο μεντεσέδων, εξαρτημάτων και παρόμοιων ειδών, κατάλληλων για αυτοκίνητα οχήματα, πόρτες, παράθυρα, έπιπλα και παρόμοια είδη, από βασικά μέταλλα	
				47.52.41.13	Λιανικό εμπόριο μεταλλικών υφασμάτων, σιτών, πλεγμάτων, δικτυωτών και υλικών περιφραξης από σύρμα σιδήρου, χάλυβα ή χαλκού, τεταμένων φύλλων μετάλλου από σίδηρο, χάλυβα ή χαλκό	
				47.52.41.14	Λιανικό εμπόριο πορτών και πλασιών με πόρτες, που περιλαμβάνουν κλειδαριές, μερών τους και χωριστών κλειδιών	
				47.52.41.15	Λιανικό εμπόριο σιδηρικών οικοδομών και εργαλείων τεχνικών	
				47.52.41.16	Λιανικό εμπόριο στελεχών και λαβών για σκούπες ή βούρτσες, καλαποδιών για μπότες ή παπούτσια, από ξυλεία	
				47.52.41.17	Λιανικό εμπόριο συρματοπλέγματος	
				47.52.41.18	Λιανικό εμπόριο συρματοπλέγματος, από σίδηρο ή χάλυβα, συρματοσχοινων, καλωδίων, πλεξούδων και παρόμοιων ειδών από χαλκό ή αλουμίνιο, μη ηλεκτρομονωμένων	
				47.52.41.19	Λιανικό εμπόριο σύρματος από ανοξείδωτο χάλυβα ή άλλο κραματοποιημένο χάλυβα	
				47.52.41.20	Λιανικό εμπόριο σύρματος από σίδηρο ή μη κραματοποιημένο χάλυβα	
				47.52.41.21	Λιανικό εμπόριο σύρματος από χαλκό ή αργίλιο	
				47.52.41.22	Λιανικό εμπόριο σύρματος, ράβδων, σωλήνων, πλακών, ηλεκτροδίων, με επικάλυψη ή με πυρήνα από συλλίπασμα (flux)	
				47.52.41.23	Λιανικό εμπόριο συρματοσχοινων, καλωδίων, πλεξούδων, αρτανών (σαμπανιών) και παρόμοιων ειδών, από σίδηρο ή χάλυβα, μη ηλεκτρομονωμένων	
			47.52.42		Λιανικό εμπόριο χρωμάτων, βερνικιών, λούστρων και άλλων χημικών προϊόντων	
				47.52.42.01	Λιανικό εμπόριο αιθυλικής αλκοόλης και άλλων μετουσιωμένων αποσταγμάτων με οποιαδήποτε περιεκτικότητα σε οινόπνευμα	
				47.52.42.02	Λιανικό εμπόριο άλλων βουρτσών π.δ.κ.α.	
				47.52.42.03	Λιανικό εμπόριο άλλων κολλών	
				47.52.42.04	Λιανικό εμπόριο άλλων χρωμάτων επίχρισης και βερνικιών, παρασκευασμένων στεγανωτικών	
				47.52.42.05	Λιανικό εμπόριο άσπρου πετρελαϊκού αιθέρα (white spirit)	
				47.52.42.06	Λιανικό εμπόριο διάφορων άλλων χημικών προϊόντων π.δ.κ.α.	
				47.52.42.07	Λιανικό εμπόριο παρασκευασμάτων καθαρισμού με οξέα, συλλιπασμάτων, παρασκευασμένων επιταχυντών βουλκανισμού, πλαστικοποιητικών και σταθεροποιητικών ενώσεων για ελαστικό ή πλαστικό, καταλυτικών παρασκευασμάτων π.δ.κ.α., μεικτού αλκυλοβενζόλιου και αλκυλονακαταλυτικών παρασκευασμάτων π.δ.κ.α.	
				47.52.42.08	Λιανικό εμπόριο παρασκευασμένων χρωστικών ουσιών, αδιαφανοποιητών και χρωμάτων, υαλωδών σμάτων και επιστρώσεων, επικαλυμμάτων κεραμεικής, υγρών λούστρων και παρόμοιων ειδών και τριμμένου γυαλιού	
				47.52.42.09	Λιανικό εμπόριο πιασών από λιθάνθρακα, από λιγνίτη ή τύρφη και άλλων ορυκτών πιασών	
				47.52.42.10	Λιανικό εμπόριο χρωμάτων γενικά	
				47.52.42.11	Λιανικό εμπόριο χρωμάτων επίχρισης και βερνικιών με βάση ακρυλικά πολυμερή ή πολυμερή του βινύλιου, σε υδατώδες μέσο	
				47.52.42.12	Λιανικό εμπόριο χρωμάτων επίχρισης και βερνικιών με βάση πολυεστέρες, ακρυλικά πολυμερή του βινύλιου, σε μη υδατώδες διάλυμα	
				47.52.42.13	Λιανικό εμπόριο υγρών αναπλήρωσης ηλεκτρονικών τσιγάρων	
			47.52.43		Λιανικό εμπόριο επίπεδων τζαμιών	
				47.52.43.01	Λιανικό εμπόριο γυαλιού "βιτρό"	
				47.52.43.02	Λιανικό εμπόριο γυαλιού ασφαλείας (όχι για εξοπλισμό μεταφοράς)	
				47.52.43.03	Λιανικό εμπόριο γυαλιού σε φύλλα, κυρτωμένου, με κατεργασμένα άκρα, χαραγμένου, διάτρητου, εφυσωμένου ή κατά άλλο τρόπο κατεργασμένου, αλλά μη πλασιωμένου ή συναρμολογημένου	
				47.52.43.04	Λιανικό εμπόριο γυαλιού χυτευτού, ελατού, όγκιμου ή φυσητού σε φύλλα, άλλα μη κατεργασμένου κατά άλλο τρόπο	
				47.52.43.05	Λιανικό εμπόριο επίπεδου γυαλιού και επιφανειακά λειασμένου ή στιλβωμένου γυαλιού, σε φύλλα, αλλά μη κατεργασμένου κατά άλλο τρόπο	
				47.52.43.06	Λιανικό εμπόριο μονωτικών πλακών από γυαλί με πολλαπλά τοιχώματα, εκτός αυτών για εξοπλισμό μεταφοράς	
			47.52.44		Λιανικό εμπόριο εξοπλισμού για το γρασίδι και τον κήπο	
				47.52.44.01	Λιανικό εμπόριο κλαδευτικών ψαλίδων φρακτών, ψαλιδίων κοπής χλοοτάπητα, μηχανών κοπής των άκρων της χλόης	
				47.52.44.02	Λιανικό εμπόριο χορτοκοπτικών μηχανών για χλοοτάπητες, πάρκα ή αθλητικά γήπεδα	
			47.52.45		Λιανικό εμπόριο υδραυλικού εξοπλισμού και εξοπλισμού θέρμανσης, καθώς και προμηθειών	



ΤΟΜΕΙΣ ΚΛΑΔΟΙ NACE	ΤΑΞΕΙΣ NACE	ΚΑΤΗΓΟΡΙΕΣ CPA	ΥΠΟ ΚΑΤΗΓΟΡΙΕΣ CPA	ΕΘΝΙΚΕΣ ΔΡΑΣΤΗΡΙΟΤΗΤΕΣ	ΠΕΡΙΓΡΑΦΗ ΔΡΑΣΤΗΡΙΟΤΗΤΑΣ	RIS;
				47.52.45.01	Λιανικό εμπόριο δικλιδίων μείωσης της πίεσης, δικλιδίων ελέγχου, ρυθμιστικών και ασφαλιστικών δικλιδίων	
				47.52.45.02	Λιανικό εμπόριο κεραμικών σωληνώσεων, αγωγών, υδρορροών και εξαρτημάτων σωληνώσεων	
				47.52.45.03	Λιανικό εμπόριο λεβήτων για κεντρική θέρμανση	
				47.52.45.04	Λιανικό εμπόριο μερών στροφιγγών και δικλιδίων και παρόμοιων ειδών	
				47.52.45.05	Λιανικό εμπόριο στροφιγγών, κανουλών, δικλιδίων για νεροχύτες, νιπτήρες, μπιτιέδες, καζανάκια, μπανιέρες και παρόμοια είδη, δικλιδίων σωμάτων καλοριφέρ κεντρικής θέρμανσης	
				47.52.45.06	Λιανικό εμπόριο σωμάτων καλοριφέρ για κεντρική θέρμανση, που δεν θερμαίνονται ηλεκτρικά, από σίδηρο ή χάλυβα	
				47.52.45.07	Λιανικό εμπόριο υδραυλικών ειδών	
			47.52.46		Λιανικό εμπόριο ειδών υγιεινής	
				47.52.46.01	Λιανικό εμπόριο κεραμικών ειδών υγιεινής	
				47.52.46.02	Λιανικό εμπόριο μπανιέρων, νιπτήρων, λεκανών και των καλυμμάτων τους, καζανακίων και παρόμοιων ειδών υγιεινής από πλαστικές ύλες	
				47.52.46.03	Λιανικό εμπόριο νεροχυτών, νιπτήρων, μπανιέρων και άλλων ειδών υγιεινής και μερών τους, από σίδηρο, χάλυβα, χαλκό ή αλουμίνιο	
			47.52.47		Λιανικό εμπόριο εργαλείων χειρός	
				47.52.47.01	Λιανικό εμπόριο άλλων εργαλείων	
				47.52.47.02	Λιανικό εμπόριο άλλων εργαλείων χειρός	
				47.52.47.03	Λιανικό εμπόριο αλυσίδων (εκτός των αρθρωτών αλυσίδων) και μερών τους, εκτός αυτών για αυτοκίνητα οχήματα	
				47.52.47.04	Λιανικό εμπόριο γεωργικών εργαλείων χειρός	
				47.52.47.05	Λιανικό εμπόριο ελκυστήρων οδηγούμενων από πεζούς	
				47.52.47.06	Λιανικό εμπόριο εναλλακτικών εργαλείων για εργασία χειρός, που είτε λειτουργούν με ρεύμα, είτε χωρίς ρεύμα, ή για εργαλειομηχανές	
				47.52.47.07	Λιανικό εμπόριο εργαλειομηχανών για εξομάλυνση επιφανειών, για ακόνισμα, τρόχισμα, πλάνισμα, πρίονισμα, κοπή ή άλλες εργασίες τελειώματος σε μέταλλα	
				47.52.47.08	Λιανικό εμπόριο εργαλειομηχανών για τη διάτρηση, τη διάνοιξη οπών ή το φρεζάρισμα μετάλλων	
				47.52.47.09	Λιανικό εμπόριο εργαλειομηχανών για την κατεργασία λίθων, κεραμικών, σκυροδέματος ή παρόμοιων ορυκτών υλικών και για την ψυχρή κατεργασία του γυαλιού	
				47.52.47.10	Λιανικό εμπόριο εργαλειομηχανών για την κατεργασία ξύλου, φελλού, κόκαλου, σκληρού ελαστικού, σκληρού πλαστικού ή παρόμοιων σκληρών υλικών	
				47.52.47.11	Λιανικό εμπόριο εργαλείων για μαλακή συγκόλληση, σκληρή συγκόλληση και θερμοσυγκόλληση, μηχανών και συσκευών, για επιφανειακή βαφή και θερμό ψεκασμό	
				47.52.47.12	Λιανικό εμπόριο εργαλείων χειρός, με πεπιεσμένο αέρα ή με ενσωματωμένο μη ηλεκτρικό κινητήρα	
				47.52.47.13	Λιανικό εμπόριο εργαλείων χειρός, των τύπων που χρησιμοποιούνται στη γεωργία, στην κηπουρική ή στη δασοκομία	
				47.52.47.14	Λιανικό εμπόριο ηλεκτρομηχανικών εργαλείων χειρός, με ενσωματωμένο ηλεκτρικό κινητήρα (εκτός από κλαδευτικές ψαλίδες φρακτών, ψαλίδες κοπής χλοοτάπητα, μηχανές κοπής των άκρων της χλόης)	
				47.52.47.15	Λιανικό εμπόριο μερών γεωργικών και δασοκομικών μηχανημάτων	
				47.52.47.16	Λιανικό εμπόριο μηχανών για κατασκευή σπειρωμάτων ή για ελικότμηση, με αφαίρεση μετάλλου π.δ.κ.α.	
				47.52.47.17	Λιανικό εμπόριο οργάνων μέτρησης	
				47.52.47.18	Λιανικό εμπόριο χειροπρίονων	
			47.52.49		Λιανικό εμπόριο κατασκευαστικών υλικών π.δ.κ.α.	
				47.52.49.01	Λιανικό εμπόριο ακρυλικών φύλλων	
				47.52.49.02	Λιανικό εμπόριο άλλης ακατέργαστης ξυλείας (συμπεριλαμβανομένων των σχιστών στύλων και πασσάλων)	
				47.52.49.03	Λιανικό εμπόριο άλλων αγωγών, σωλήνων, μάνικων και εξαρτημάτων από πλαστικές ύλες	
				47.52.49.04	Λιανικό εμπόριο άλλων αντικολητών, επενδυμένων ξυλοφύλλων (καπλαμάδων) και παρόμοιας επικολητής ξυλείας	
				47.52.49.05	Λιανικό εμπόριο άλλων δοκών και ράβδων από σίδηρο ή μη κραματοποιημένο χάλυβα	
				47.52.49.06	Λιανικό εμπόριο άλλων δοκών και ράβδων για τις κατασκευές	
				47.52.49.07	Λιανικό εμπόριο άλλων ειδών από γύψο ή συνθέσεις με βάση το γύψο π.δ.κ.α.	
				47.52.49.08	Λιανικό εμπόριο άλλων επεξεργασμένων λίθων για λάξευση ή οικοδομικών λίθων και ειδών τους, άλλων τεχνητά χρωματισμένων κόκκων και σκονών από φυσικό λίθο και ειδών από συσσωματωμένο σχιστόλιθο	
				47.52.49.09	Λιανικό εμπόριο άλλων οικοδομικών ειδών από πλαστικές ύλες π.δ.κ.α.	
				47.52.49.10	Λιανικό εμπόριο άλλων πλακών, φύλλων, μεμβρανών, λεπτών φύλλων και λωρίδων από πλαστικές ύλες, για κατασκευές	
				47.52.49.11	Λιανικό εμπόριο άλλων πλακών, φύλλων, μεμβρανών, λεπτών φύλλων και λωρίδων από πλαστικές ύλες, που δεν είναι ενισχυμένες ή κατά παρόμοιο τρόπο συνδυασμένες με άλλα υλικά	
				47.52.49.12	Λιανικό εμπόριο αντικολητών που αποτελούνται αποκλειστικά από φύλλα ξυλείας	
				47.52.49.13	Λιανικό εμπόριο άνυδρου ασβέστη, ένυδρου ασβέστη και υδραυλικού ασβέστη	
				47.52.49.14	Λιανικό εμπόριο ασβεστόλιθου και γύψου	
				47.52.49.15	Λιανικό εμπόριο ασφαλικών μειγμάτων με βάση τη φυσική άσφαλτο ή το φυσικό βιτούμιο, το βιτούμιο του πετρελαίου, την ορυκτή πίσσα ή πισσάσφαλτο	
				47.52.49.16	Λιανικό εμπόριο αυτοκόλλητων καπλαμάδων	
				47.52.49.17	Λιανικό εμπόριο άψητων πυρίμαχων προϊόντων και άλλων πυρίμαχων κεραμικών προϊόντων	
				47.52.49.18	Λιανικό εμπόριο γρανίτη, ψαμμίτη και άλλων λίθων για μνημεία ή κτίρια (οικοδομικών λίθων)	
				47.52.49.19	Λιανικό εμπόριο γύψινων προϊόντων για κατασκευαστικές χρήσεις	
				47.52.49.20	Λιανικό εμπόριο γύψου	
				47.52.49.21	Λιανικό εμπόριο δοκών, ράβδων και καθορισμένων μορφών (profiles) από αργίλιο	
				47.52.49.22	Λιανικό εμπόριο δοκών, ράβδων και καθορισμένων μορφών (profiles), από χαλκό	
				47.52.49.23	Λιανικό εμπόριο δοκών, ράβδων, καθορισμένων μορφών (profiles) και σύρματος ψευδάργυρου, πλακών, φύλλων, ταινιών και λεπτών φύλλων ψευδάργυρου	



ΤΟΜΕΙΣ ΚΛΑΔΟΙ NACE	ΤΑΞΕΙΣ NACE	ΚΑΤΗΓΟΡΙΕΣ CPA	ΥΠΟ ΚΑΤΗΓΟΡΙΕΣ CPA	ΕΘΝΙΚΕΣ ΔΡΑΣΤΗΡΙΟΤΗΤΕΣ	ΠΕΡΙΓΡΑΦΗ ΔΡΑΣΤΗΡΙΟΤΗΤΑΣ	RIS;
				47.52.49.24	Λιανικό εμπόριο δοκών, ράβδων, καθορισμένων μορφών (profiles), σχημάτων και μερών από ανοξείδωτο χάλυβα ή από κραματοποιημένο χάλυβα	
				47.52.49.25	Λιανικό εμπόριο δοκών, ράβδων, καθορισμένων μορφών (profiles), σχημάτων και μερών από σίδηρο ή μη κραματοποιημένο χάλυβα	
				47.52.49.26	Λιανικό εμπόριο ειδών από αμιαντοτσιμέντο, τσιμέντο με ίνες κυτταρίνης ή από παρόμοια υλικά	
				47.52.49.27	Λιανικό εμπόριο ειδών από τσιμέντο, σκυρόδεμα ή τεχνητό λίθο π.δ.κ.α.	
				47.52.49.28	Λιανικό εμπόριο εξαρτημάτων σωλήνων ή αγωγών, από σίδηρο ή χάλυβα π.δ.κ.α.	
				47.52.49.29	Λιανικό εμπόριο επενδυμένων ξυλοφύλλων και φύλλων για αντικολητά και άλλης ξυλείας προιονισμένης κατά μήκος, τεμαχισμένης ή αποφλοιωμένης, μέγιστου πάχους 6 mm	
				47.52.49.30	Λιανικό εμπόριο ινσανιδίων από ξύλο ή άλλων ξυλωδών υλικών	
				47.52.49.31	Λιανικό εμπόριο καολίνης και άλλων καολινικών αργίλων	
				47.52.49.32	Λιανικό εμπόριο κεραμιδιών στεγών, στοιχείων, καλυμμάτων και επενδύσεων καπνοδόχων, αρχιτεκτονικών διακοσμητικών στοιχείων και άλλων κεραμικών κατασκευαστικών ειδών	
				47.52.49.33	Λιανικό εμπόριο κεραμικών πλακακιών και πλακών	
				47.52.49.34	Λιανικό εμπόριο κιμωλίας και δολομίτη	
				47.52.49.35	Λιανικό εμπόριο κονιαμάτων	
				47.52.49.36	Λιανικό εμπόριο κυβόλιθων, τούβλων, πλακακιών και άλλων ειδών από πρεσαριστό ή χυτό γυαλί, γυαλιού βιτρό, πολυκυψελωτού ή αφρώδους γυαλιού σε κύβους, πλάκες ή παρόμοιες μορφές	
				47.52.49.37	Λιανικό εμπόριο λειαντικών σκονών ή κόκκων σε βάση από υφαντικό υλικό, χαρτί ή χαρτόνι	
				47.52.49.38	Λιανικό εμπόριο λιθόκοκκων, ψιλού χαλικιού και λιθόσκονης, κροκάλων, αμμοχάλικου, σπααμένων ή θρυμματισμένων πετρώων	
				47.52.49.39	Λιανικό εμπόριο μαζών κεραμικής	
				47.52.49.40	Λιανικό εμπόριο μαλλιών από σκουριές ψυκαμίνων, ορυκτών μαλλιών, συμπεριλαμβανομένων μειγμάτων σε όγκους, φύλλα ή κυλίνδρους, μειγμάτων και ειδών από θερμο/ηχομονωτικά υλικά π.δ.κ.α.	
				47.52.49.41	Λιανικό εμπόριο μαρμάρου, τραβερτίνης, αλάβαστρου, επεξεργασμένων, τεχνητά χρωματισμένων κόκκων και σκονών από μάρμαρο, τραβερτίνη ή αλάβαστρο	
				47.52.49.42	Λιανικό εμπόριο μαρμάρων και άλλων ασβεστολιθικών λίθων για μνημεία ή κτίρια (οικοδομικών λίθων)	
				47.52.49.43	Λιανικό εμπόριο μαρμάρων και σχιστόλιθων	
				47.52.49.44	Λιανικό εμπόριο μη πυρίμαχων κεραμικών οικοδομικών τούβλων, κυβόλιθων διαπέδων, πλακακιών υποστήριξης ή πλήρωσης και παρόμοιων ειδών	
				47.52.49.45	Λιανικό εμπόριο μοριοσανιδίων και παρόμοιων σανιδών από ξύλο ή άλλων ξυλωδών υλικών	
				47.52.49.46	Λιανικό εμπόριο μολοπετρώων, ακονοπετρώων, τροχών λειανσης και παρόμοιων ειδών	
				47.52.49.47	Λιανικό εμπόριο ξυλείας σε φυσική κατάσταση, επεξεργασμένης με χρώμα, βαφή, κρεόζωτο ή άλλα συντηρητικά	
				47.52.49.48	Λιανικό εμπόριο ξυλείας, προιονισμένης ή πελεκημένης κατά μήκος, τεμαχισμένης ή αποφλοιωμένης, πάχους >= 6 mm, στρωτήρων (τραβερσών) σιδηροδρόμων ή τροχιοδρόμων, από μη εμποτισμένη ξυλεία	
				47.52.49.49	Λιανικό εμπόριο ξυλείας, συνεχώς διαμορφωμένης κατά μήκος οποιασδήποτε άκρης ή επιφάνειας	
				47.52.49.50	Λιανικό εμπόριο οικοδομησίμων υλικών γενικά	
				47.52.49.51	Λιανικό εμπόριο οικοδομικής λεπτοξυλουργικής και χονδροξυλουργικής, από ξυλεία π.δ.κ.α.	
				47.52.49.52	Λιανικό εμπόριο παράθυρων, μπαλκονόπορτων και πλαισίων τους, πορτών, πλαισίων και κατωφλιών τους, από ξυλεία	
				47.52.49.53	Λιανικό εμπόριο πλακακιών, πλακόλιθων, τούβλων και παρόμοιων ειδών, από τσιμέντο, σκυρόδεμα ή τεχνητό λίθο	
				47.52.49.54	Λιανικό εμπόριο πλακών, φύλλων, ταινιών και λεπτών φύλλων από μολύβδο, σκονών και ψηγμάτων μολύβδου	
				47.52.49.55	Λιανικό εμπόριο πορτών, παράθυρων και των πλαισίων τους, καθώς και κατωφλιών για πόρτες, από σίδηρο, χάλυβα ή αλουμίνιο	
				47.52.49.56	Λιανικό εμπόριο πορτών, παράθυρων, πλαισίων και κατωφλιών για πόρτες, παραθυρόφυλλων, ρολών και παρόμοιων ειδών και μερών τους από πλαστικές ύλες	
				47.52.49.57	Λιανικό εμπόριο προϊόντων οροφής ή πρόσδεσης από άσφαλτο ή από παρόμοια υλικά, σε ρολά	
				47.52.49.58	Λιανικό εμπόριο προκατασκευασμένων δομικών στοιχείων για οικοδομικά έργα ή έργα πολιτικών μηχανικών από τσιμέντο, σκυρόδεμα ή τεχνητό λίθο	
				47.52.49.59	Λιανικό εμπόριο προκατασκευασμένων κτιρίων, εκτός από ξύλινα	
				47.52.49.60	Λιανικό εμπόριο προκατασκευασμένων ξύλινων κτιρίων	
				47.52.49.61	Λιανικό εμπόριο πυρασφαλών πορτών	
				47.52.49.62	Λιανικό εμπόριο πυρίμαχων προϊόντων	
				47.52.49.63	Λιανικό εμπόριο πυρίμαχων τούβλων, κυβόλιθων, πλακακιών και παρόμοιων πυρίμαχων κεραμικών κατασκευαστικών ειδών, εκτός των ειδών από πυριτική σκόνη απολιθωμάτων ή από πυριτωύχες γαίες	
				47.52.49.64	Λιανικό εμπόριο πυρίμαχων τσιμεντών, κονιαμάτων, σκυροδεμάτων και παρόμοιων συνθέσεων π.δ.κ.α.	
				47.52.49.65	Λιανικό εμπόριο σανιδών, τεμαχίων και παρόμοιων ειδών από φυτικές ίνες, άχυρων ή υπολειμμάτων ξυλείας, συσσωματωμένων με ορυκτές συνδετικές ύλες	
				47.52.49.66	Λιανικό εμπόριο σιδήρου και μετάλλων για κατασκευές γενικά	
				47.52.49.67	Λιανικό εμπόριο σιδήρου μπετόν	
				47.52.49.68	Λιανικό εμπόριο σκυροστρώματος, πισσοσκυροστρώματος	
				47.52.49.69	Λιανικό εμπόριο συμπυκνωμένης ξυλείας, σε κύβους, πλάκες, ταινίες, ή σχήματα καθορισμένης μορφής	
				47.52.49.70	Λιανικό εμπόριο σχιστόλιθου	
				47.52.49.71	Λιανικό εμπόριο σωλήνων, αγωγών και εξαρτημάτων σωλήνων ή αγωγών από μολύβδο	
				47.52.49.72	Λιανικό εμπόριο σωλήνων, αγωγών και εξαρτημάτων σωλήνων ή αγωγών από ψευδάργυρο	
				47.52.49.73	Λιανικό εμπόριο σωλήνων, αγωγών και εξαρτημάτων σωλήνων ή αγωγών, από χαλκό	
				47.52.49.74	Λιανικό εμπόριο σωλήνων, αγωγών και κοίλων μορφοσωλήνων (hollow profiles), από σίδηρο ή χάλυβα	
				47.52.49.75	Λιανικό εμπόριο σωληνώσεων από τσιμέντο, σκυρόδεμα ή τεχνητό λίθο	
				47.52.49.76	Λιανικό εμπόριο τεχνητών νημάτων από σκληρυμένες πρωτεΐνες ή από κυτταρινικές ύλες, άκαμπτων από πλαστικές ύλες	
				47.52.49.77	Λιανικό εμπόριο τούβλων, κυβόλιθων, πλακακιών και άλλων κεραμικών ειδών	
				47.52.49.78	Λιανικό εμπόριο τουλιών, πλεγμάτων, πατακιών, στρωμάτων, σανίδων και άλλων ειδών από γυάλινες ίνες	



ΤΟΜΕΙΣ ΚΛΑΔΟΙ NACE	ΤΑΞΕΙΣ NACE	ΚΑΤΗΓΟΡΙΕΣ CPA	ΥΠΟ ΚΑΤΗΓΟΡΙΕΣ CPA	ΕΘΝΙΚΕΣ ΔΡΑΣΤΗΡΙΟΤΗΤΕΣ	ΠΕΡΙΓΡΑΦΗ ΔΡΑΣΤΗΡΙΟΤΗΤΑΣ	RIS;
				47.52.49.79	Λιανικό εμπόριο τσιμέντου Portland, αργιλικού τσιμέντου, τσιμέντου σκουριών υψικαμίνων και παρόμοιων υδραυλικών τσιμεντών	
				47.52.49.80	Λιανικό εμπόριο τυποποιημένων τζακιών και παρόμοιων ειδών	
				47.52.49.81	Λιανικό εμπόριο φύλλων παρκέτων, καλουπιών για οικοδομικό σκυρόδεμα, ταβανοσανιδών και τεμαχίων ξύλων για παρκέτα	
				47.52.49.82	Λιανικό εμπόριο φυσικών άμμων	
				47.52.49.83	Λιανικό εμπόριο χρώματος κατάλληλου για την κηπουρική	
				47.52.49.84	Λιανικό εμπόριο υλικών και εξοπλισμού για ιδιοκατασκευές	
	47.53				Λιανικό εμπόριο χαλιών, κλιμιών και επενδύσεων δαπέδου και τοίχου σε εξειδικευμένα καταστήματα	
		47.53.5			Λιανικό εμπόριο χαλιών, κλιμιών και επενδύσεων δαπέδου και τοίχου σε εξειδικευμένα καταστήματα	
			47.53.53		Λιανικό εμπόριο χαρτιού τοιχοστρωσίας (ταπετασαρίας) και επενδύσεων δαπέδου, χαλιών και κλιμιών	
				47.53.53.01	Λιανικό εμπόριο άλλων χαλιών και άλλων υφαντικών καλυμμάτων δαπέδων [συμπεριλαμβάνονται και τα καλύμματα από πηλίμα (τοσχα)]	
				47.53.53.02	Λιανικό εμπόριο επενδύσεων δαπέδων και πατακιών από βουλκανισμένο ελαστικό, εκτός του κυτταρινοειδούς	
				47.53.53.03	Λιανικό εμπόριο επενδύσεων δαπέδων από πλαστικές ύλες, σε ρολά ή υπό μορφή πλακιδίων	
				47.53.53.04	Λιανικό εμπόριο επενδύσεων τοίχων από υφαντικές ύλες	
				47.53.53.05	Λιανικό εμπόριο επενδύσεων τοίχων ή οροφών από πλαστικές ύλες, σε ρολά ή υπό μορφή πλακιδίων	
				47.53.53.06	Λιανικό εμπόριο καλυμμάτων δαπέδων με υπόθεμα από χαρτί ή χαρτόνι	
				47.53.53.07	Λιανικό εμπόριο κλιμιών, βελεντζών και παρόμοιων ειδών	
				47.53.53.08	Λιανικό εμπόριο λιντοπατήτων	
				47.53.53.09	Λιανικό εμπόριο πλαστικών δαπέδων και συνθετικών πλακιδίων δαπέδων και οροφής	
				47.53.53.10	Λιανικό εμπόριο ταπεταριών τοίχων γενικά	
				47.53.53.11	Λιανικό εμπόριο χαλιών γενικά	
				47.53.53.12	Λιανικό εμπόριο χαλιών και άλλων υφαντικών καλυμμάτων δαπέδων, θυσανωτών	
				47.53.53.13	Λιανικό εμπόριο χαλιών και άλλων υφαντικών καλυμμάτων δαπέδων, με κόμπους	
				47.53.53.14	Λιανικό εμπόριο χαλιών και άλλων υφαντικών καλυμμάτων δαπέδων, υφαντών	
				47.53.53.15	Λιανικό εμπόριο χαρτιού ταπετασαρίας και παρόμοιων επενδύσεων τοίχων, διαφανών στοιχείων παράθυρων από χαρτί	
	47.54				Λιανικό εμπόριο ηλεκτρικών οικιακών συσκευών σε εξειδικευμένα καταστήματα	
		47.54.5			Λιανικό εμπόριο ηλεκτρικών οικιακών συσκευών σε εξειδικευμένα καταστήματα	
			47.54.54		Λιανικό εμπόριο ηλεκτρικών οικιακών συσκευών	
				47.54.54.01	Λιανικό εμπόριο άλλων ηλεκτρικών αγωγών, για τάση έως 1000 V	
				47.54.54.02	Λιανικό εμπόριο άλλων ηλεκτροθερμικών συσκευών	
				47.54.54.03	Λιανικό εμπόριο άλλων μετασχηματιστών, με ικανότητα μετασχηματισμού ρεύματος >= 16 kVA	
				47.54.54.04	Λιανικό εμπόριο άλλων φούρνων, κουζινών, πλακών (ματιών) μαγειρέματος, καμινέτων, σχαριών μαγειρέματος, ψησιέτρων	
				47.54.54.05	Λιανικό εμπόριο ανεμιστήρων και απορροφητήρων εξαγωγής ή ανακύκλωσης του αέρα, οικιακού τύπου	
				47.54.54.06	Λιανικό εμπόριο αυτόματων διακοπών κυκλώματος, τάσης >= 1000 V	
				47.54.54.07	Λιανικό εμπόριο βυσμάτων, πριζών και άλλων συσκευών για τη διακοπή ή την προστασία ηλεκτρικών κυκλωμάτων π.δ.κ.α.	
				47.54.54.08	Λιανικό εμπόριο διακοπών π.δ.κ.α.	
				47.54.54.09	Λιανικό εμπόριο ειδών εφαρμογής ηλεκτρισμού (κουζινών - πλυντηρίων - ψυγείων κλπ)	
				47.54.54.10	Λιανικό εμπόριο ηλεκτρικών ασφαλειών	
				47.54.54.11	Λιανικό εμπόριο ηλεκτρικών θερμαντήρων νερού, στιγμιαίων ή θερμοσυσσώρευσης και θερμαντήρων εμβάπτισης	
				47.54.54.12	Λιανικό εμπόριο ηλεκτρικών θερμαντικών αντιστάσεων	
				47.54.54.13	Λιανικό εμπόριο ηλεκτρικών κουβερτών	
				47.54.54.14	Λιανικό εμπόριο ηλεκτρικών στοιχείων και ηλεκτρικών συστοιχιών	
				47.54.54.15	Λιανικό εμπόριο ηλεκτρικών συναεργμών διάρρηξης ή φωτιάς, ακουστικής ή οπτικής σηματοδότησης	
				47.54.54.16	Λιανικό εμπόριο ηλεκτρικών συσκευών θέρμανσης κλειστών χώρων και εδάφους	
				47.54.54.17	Λιανικό εμπόριο ηλεκτροθερμικών συσκευών κομμωτικής ή στεγνωτήρων χεριών, ηλεκτρικών σίδερων	
				47.54.54.18	Λιανικό εμπόριο ηλεκτρομηχανικών οικιακών συσκευών, με ενσωματωμένο ηλεκτρικό κινητήρα	
				47.54.54.19	Λιανικό εμπόριο ηλεκτρονόμων	
				47.54.54.20	Λιανικό εμπόριο ιονιστών αέρα	
				47.54.54.21	Λιανικό εμπόριο κλιματιστικών μηχανημάτων	
				47.54.54.22	Λιανικό εμπόριο λυχνιολαβών, για τάση >= 1000 V	
				47.54.54.23	Λιανικό εμπόριο μερών άλλου ηλεκτρικού εξοπλισμού, ηλεκτρικών μερών μηχανημάτων ή συσκευών π.δ.κ.α.	
				47.54.54.24	Λιανικό εμπόριο μερών ηλεκτρικών οικιακών συσκευών	
				47.54.54.25	Λιανικό εμπόριο -μετά από εισαγωγή- δεκτών τηλεόρασης, ραδιόφωνου και παρόμοιων ειδών	
				47.54.54.26	Λιανικό εμπόριο -μετά από εισαγωγή- ηλεκτρικών συσσωρευτών	
				47.54.54.27	Λιανικό εμπόριο μηχανημάτων για το σιδέρωμα, το πρεσάρισμα, συμπεριλαμβανομένων των πρεσών ασφαλείας	
				47.54.54.28	Λιανικό εμπόριο ξυριστικών και κουρευτικών μηχανών, με ενσωματωμένο ηλεκτρικό κινητήρα	
				47.54.54.29	Λιανικό εμπόριο ομοαξονικών καλωδίων και άλλων ομοαξονικών ηλεκτρικών αγωγών	
				47.54.54.30	Λιανικό εμπόριο πλεκτομηχανών	
				47.54.54.31	Λιανικό εμπόριο πλεκτομηχανών, ραπτομηχανών και παρόμοιων μηχανών, μηχανών κατασκευής θυσάνων	
				47.54.54.32	Λιανικό εμπόριο πλυντηρίων πιάτων, οικιακού τύπου	
				47.54.54.33	Λιανικό εμπόριο πλυντηρίων ρούχων και στεγνωτήρων ρούχων, οικιακού τύπου	
				47.54.54.34	Λιανικό εμπόριο ραπτομηχανών οικιακού τύπου	
				47.54.54.35	Λιανικό εμπόριο συσκευών για την προστασία ηλεκτρικών κυκλωμάτων π.δ.κ.α., τάσης >= 1000 V	
				47.54.54.36	Λιανικό εμπόριο συσσωρευτών νικέλιου-κάδμιου και νικέλιου-σιδήρου και άλλων ηλεκτρικών συσσωρευτών	





ΤΟΜΕΙΣ ΚΛΑΔΟΙ NACE	ΤΑΞΕΙΣ NACE	ΚΑΤΗΓΟΡΙΕΣ CPA	ΥΠΟ ΚΑΤΗΓΟΡΙΕΣ CPA	ΕΘΝΙΚΕΣ ΔΡΑΣΤΗΡΙΟΤΗΤΕΣ	ΠΕΡΙΓΡΑΦΗ ΔΡΑΣΤΗΡΙΟΤΗΤΑΣ	RIS;
				47.54.54.37	Λιανικό εμπόριο συστημάτων συναγερμού	
				47.54.54.38	Λιανικό εμπόριο υλικών ηλεκτρικών εγκαταστάσεων	
				47.54.54.39	Λιανικό εμπόριο υφαντικών μηχανών	
				47.54.54.40	Λιανικό εμπόριο φούρνων μικροκυμάτων	
				47.54.54.41	Λιανικό εμπόριο φωτοβολταϊκών στοιχείων	
				47.54.54.42	Λιανικό εμπόριο ψυγείων και καταψυκτών, οικιακού τύπου	
				47.54.54.43	Λιανικό εμπόριο ηλεκτρονικών τσιγάρων και μερών τους	
	47.59				Λιανικό εμπόριο επίπλων, φωτιστικών και άλλων ειδών οικιακής χρήσης σε εξειδικευμένα καταστήματα	
		47.59.5			Λιανικό εμπόριο επίπλων, φωτιστικών και άλλων ειδών οικιακής χρήσης σε εξειδικευμένα καταστήματα	
			47.59.55		Λιανικό εμπόριο επίπλων	
				47.59.55.01	Λιανικό εμπόριο άλλων καθισμάτων π.δ.κ.α.	
				47.59.55.02	Λιανικό εμπόριο γυάλινων καθρεπτών	
				47.59.55.03	Λιανικό εμπόριο επίπλων από πλαστικές ύλες και επίπλων από άλλα υλικά, συμπεριλαμβανομένου του καλαμιού, της λυγαριάς, του μπαμπού ή παρόμοιων υλικών	
				47.59.55.04	Λιανικό εμπόριο επίπλων κουζίνας	
				47.59.55.05	Λιανικό εμπόριο θωρακισμένων ή ενισχυμένων θησαυροφυλάκιων, χρηματοκιβώτιων και πορτών από βασικά μέταλλα	
				47.59.55.06	Λιανικό εμπόριο καθισμάτων γενικά	
				47.59.55.07	Λιανικό εμπόριο καθισμάτων, κυρίως με μεταλλικό σκελετό	
				47.59.55.08	Λιανικό εμπόριο καθισμάτων, κυρίως με ξύλινο σκελετό	
				47.59.55.09	Λιανικό εμπόριο κρεβατιών και σομίδων	
				47.59.55.10	Λιανικό εμπόριο μερών άλλων επίπλων	
				47.59.55.11	Λιανικό εμπόριο μερών καθισμάτων	
				47.59.55.12	Λιανικό εμπόριο -μετά από εισαγωγή- επίπλων και μικροεπίπλων	
				47.59.55.13	Λιανικό εμπόριο μεταλλικών επίπλων γενικά	
				47.59.55.14	Λιανικό εμπόριο μεταλλικών επίπλων π.δ.κ.α.	
				47.59.55.15	Λιανικό εμπόριο ξύλινων επίπλων π.δ.κ.α.	
				47.59.55.16	Λιανικό εμπόριο ξύλινων επίπλων, για καταστήματα	
				47.59.55.17	Λιανικό εμπόριο ξύλινων επίπλων, που χρησιμοποιούνται στην κρεβατοκάμαρα, στην τραπεζαρία και στο καθιστικό	
				47.59.55.18	Λιανικό εμπόριο πλεκτών επίπλων	
				47.59.55.19	Λιανικό εμπόριο πορτών ασφαλείας	
				47.59.55.20	Λιανικό εμπόριο στηριγμάτων στρωμάτων	
				47.59.55.21	Λιανικό εμπόριο στρωμάτων	
				47.59.55.22	Λιανικό εμπόριο στρωμάτων με μεταλλικό εξοπλισμό (στρωματές)	
				47.59.55.23	Λιανικό εμπόριο χρηματοκιβώτιων	
			47.59.56		Λιανικό εμπόριο φωτιστικών ειδών	
				47.59.56.01	Λιανικό εμπόριο άλλων ηλεκτρικών λαμπτήρων και φωτιστικών εξαρτημάτων	
				47.59.56.02	Λιανικό εμπόριο γυάλινων μερών για λαμπτήρες και εξαρτήματα φωτισμού, φωτεινών σημάτων, πινακίδων και παρόμοιων ειδών	
				47.59.56.03	Λιανικό εμπόριο ερμάτων για λαμπτήρες ή λυχνίες εκκένωσης, στατικών μεταλλακτών, άλλων επαγωγών	
				47.59.56.04	Λιανικό εμπόριο ηλεκτρικών λαμπτήρων τραπεζιού, γραφείου κομοδίνου ή λυχνοστατών	
				47.59.56.05	Λιανικό εμπόριο λαμπτήρων εκκένωσης, λαμπτήρων υπεριώδων ή υπέρυθρων ακτίνων, λαμπτήρων τόξου	
				47.59.56.06	Λιανικό εμπόριο λαμπτήρων πυράκτωσης βολφραμίου-αλογόνου (εκτός των υπεριώδων ή των υπέρυθρων), εκτός αυτών για αυτοκίνητα οχήματα	
				47.59.56.07	Λιανικό εμπόριο λαμπτήρων πυράκτωσης π.δ.κ.α.	
				47.59.56.08	Λιανικό εμπόριο μερών λαμπτήρων και φωτιστικών εξαρτημάτων	
				47.59.56.09	Λιανικό εμπόριο μη ηλεκτρικών λαμπτήρων και φωτιστικών εξαρτημάτων	
				47.59.56.10	Λιανικό εμπόριο πλαστικών μερών π.δ.κ.α., για λαμπτήρες και εξαρτήματα φωτισμού, φωτεινές πινακίδες και παρόμοια είδη από πλαστικές ύλες	
				47.59.56.11	Λιανικό εμπόριο πολυέλαιων και άλλων ηλεκτρικών φωτιστικών εξαρτημάτων οροφής ή τοίχου	
				47.59.56.12	Λιανικό εμπόριο υαλικών φωτιστικών	
				47.59.56.13	Λιανικό εμπόριο υλικών και εξαρτημάτων φωτιστικών ειδών	
				47.59.56.14	Λιανικό εμπόριο φορητών ηλεκτρικών λαμπτήρων, που λειτουργούν με ξηρές στήλες, συσσωρευτές, δυναμοηλεκτρομαγνητικές συσκευές	
				47.59.56.15	Λιανικό εμπόριο φωτεινών πινακίδων, φωτεινών επιγραφών και παρόμοιων ειδών	
				47.59.56.16	Λιανικό εμπόριο φωτιστικών διατάξεων των τύπων που χρησιμοποιούνται στα χριστουγεννιάτικα δέντρα	
			47.59.57		Λιανικό εμπόριο ξύλινων ειδών, ειδών από φελλό και ειδών καλαθοπλεκτικής	
				47.59.57.01	Λιανικό εμπόριο ειδών από φελλό	
				47.59.57.02	Λιανικό εμπόριο ειδών από φυσικό φελλό	
				47.59.57.03	Λιανικό εμπόριο επιτραπέζιων και μαγειρικών σκευών, από ξυλεία	
				47.59.57.04	Λιανικό εμπόριο εργαλείων, στελεχών εργαλείων, λαβών εργαλείων, από ξυλεία	
				47.59.57.05	Λιανικό εμπόριο κοφινιών και ψαθών	
				47.59.57.06	Λιανικό εμπόριο κύβων, πλακών, φύλλων και ταινιών, πλακιδίων κάθε σχήματος, συμπαγών κυλινδρών, από συσσωματωμένο φελλό	
				47.59.57.07	Λιανικό εμπόριο μεταποιημένων ειδών από άχυρο, σπάρτο ή άλλα υλικά σπαρτοπλεκτικής, ειδών καθατοποιίας και ψάθινων ειδών	
				47.59.57.08	Λιανικό εμπόριο ξύλινων βαρελιών	
				47.59.57.09	Λιανικό εμπόριο ξύλινων κορνιζών για πίνακες ζωγραφικής, φωτογραφίες, καθρέπτες ή παρόμοια αντικείμενα, και άλλων ειδών από ξυλεία	
				47.59.57.10	Λιανικό εμπόριο ξύλινων σκαλών	



ΤΟΜΕΙΣ ΚΛΑΔΟΙ NACE	ΤΑΞΕΙΣ NACE	ΚΑΤΗΓΟΡΙΕΣ CPA	ΥΠΟ ΚΑΤΗΓΟΡΙΕΣ CPA	ΕΘΝΙΚΕΣ ΔΡΑΣΤΗΡΙΟΤΗΤΕΣ	ΠΕΡΙΓΡΑΦΗ ΔΡΑΣΤΗΡΙΟΤΗΤΑΣ	RIS;
				47.59.57.11	Λιανικό εμπόριο ξύλινων ψηφιδοθετημάτων και ενθετικής διακόσμησης επίπλων, θηκών για κοσμήματα ή μαχαίροπύρωνα, αγαλματιών και άλλων διακοσμητικών ειδών, από ξυλεία	
				47.59.57.12	Λιανικό εμπόριο πινάκων και εκκλησιαστικών εικόνων από ξύλο, όχι ζωγραφιστών	
				47.59.57.13	Λιανικό εμπόριο συσσωματωμένου φελλού, ειδών από συσσωματωμένο φελλό π.δ.κ.α.	
				47.59.57.14	Λιανικό εμπόριο υπολειμμάτων φελλού	
				47.59.57.15	Λιανικό εμπόριο φυσικού φελλού, που του έχει αφαιρεθεί η εξωτερική κρούστα ή χονδρικά τετραγωνισμένου ή σε κύβους, πλάκες, φύλλα ή ταινίες, φελλού σε θραύσματα, κόκκους ή σκόνη	
				47.59.57.16	Λιανικό εμπόριο ψάθινων ειδών γενικά	
			47.59.58		Λιανικό εμπόριο άλλων ειδών οικιακής χρήσης σε εξειδικευμένα καταστήματα	
				47.59.58.01	Λιανικό εμπόριο αγαλματιών και άλλων διακοσμητικών ειδών από πλαστικές ύλες	
				47.59.58.02	Λιανικό εμπόριο αγαλματιών και άλλων διακοσμητικών κεραμικών ειδών	
				47.59.58.03	Λιανικό εμπόριο άλλων οικιακών ειδών και ειδών καλλωπισμού από πλαστικές ύλες	
				47.59.58.04	Λιανικό εμπόριο άλλων οικιακών ειδών π.δ.κ.α.	
				47.59.58.05	Λιανικό εμπόριο άλλων οικιακών συσκευών, για αέρια καύσιμα ή για αέρια και για άλλα καύσιμα, για υγρά καύσιμα ή για στερεά καύσιμα	
				47.59.58.06	Λιανικό εμπόριο ατομικών και οικιακών μηχανημάτων ζύγισης και συσκευών ζύγισης	
				47.59.58.07	Λιανικό εμπόριο βουρτσών	
				47.59.58.08	Λιανικό εμπόριο γυάλινων ειδών, επιτραπέζιων ή μαγειρικών, καλλωπισμού, γραφείου, εσωτερικής διακόσμησης και παρόμοιων	
				47.59.58.09	Λιανικό εμπόριο ενυδρείων ψαριών	
				47.59.58.10	Λιανικό εμπόριο εξαρτημάτων για έπιπλα, αμαξώματα ή παρόμοια είδη από πλαστικές ύλες	
				47.59.58.11	Λιανικό εμπόριο επιτραπέζιων σκευών, μαγειρικών σκευών, άλλων οικιακών ειδών και ειδών καλλωπισμού από πορσελάνη	
				47.59.58.12	Λιανικό εμπόριο επιτραπέζιων σκευών, μαγειρικών σκευών, άλλων οικιακών ειδών και ειδών καλλωπισμού, (εκτός αυτών από πορσελάνη)	
				47.59.58.13	Λιανικό εμπόριο επιτραπέζιων σκευών, μαγειρικών σκευών από πλαστικές ύλες	
				47.59.58.14	Λιανικό εμπόριο επιτραπέζιων, μαγειρικών ή οικιακών σκευών από σίδηρο, χάλυβα, χαλκό ή αλουμίνιο και μερών τους	
				47.59.58.15	Λιανικό εμπόριο ηλιακών θερμοσίφωνων	
				47.59.58.16	Λιανικό εμπόριο θερμαντήρων αέρα ή διανεμητών θερμού αέρα π.δ.κ.α. από σίδηρο ή χάλυβα, μη ηλεκτρικών	
				47.59.58.17	Λιανικό εμπόριο θερμαντήρων νερού, στιγμιαίων ή θερμοσυσσωρευσης, μη ηλεκτρικών	
				47.59.58.18	Λιανικό εμπόριο κουρτινόβεργων (ξύλινων, μεταλλικών, πλαστικών κλπ)	
				47.59.58.19	Λιανικό εμπόριο κουταλιών, πιρουνιών, κουταλών, τρυπητών κουταλών, σπατουλιών για γλυκά, μαχαιριών για ψάρια και για βούτυρο, λαβίδων για τη ζάχαρη και παρόμοιων μαγειρικών ή επιτραπέζιων σκευών	
				47.59.58.20	Λιανικό εμπόριο κουτιών, θηκών, κιβωτιών και παρόμοιων ειδών από πλαστικές ύλες	
				47.59.58.21	Λιανικό εμπόριο μαχαιριών (εκτός των μαχαιριών για μηχανές) και ψαλιδιών, και λεπίδων τους	
				47.59.58.22	Λιανικό εμπόριο μερών θερμοστρών, κουζινών, συσκευών για το ζέσταμα φαγητών και παρόμοιων μη ηλεκτρικών οικιακών συσκευών	
				47.59.58.23	Λιανικό εμπόριο μπουκαλιών, πλατύστομων δοχείων, φιαλιδίων και άλλων δοχείων, από γυαλί εκτός από αμπούλες, πώματα, καλύμματα και άλλα είδη κλεισίματος, από γυαλί	
				47.59.58.24	Λιανικό εμπόριο νταμιτζάνων, μπουκαλιών, φιαλών, και παρόμοιων ειδών από πλαστικές ύλες	
				47.59.58.25	Λιανικό εμπόριο οικιακών ειδών από γυαλί, κρύσταλλο και πορσελάνη	
				47.59.58.26	Λιανικό εμπόριο οικιακών συσκευών για μαγείρεμα και ζέσταμα φαγητών, από σίδηρο ή χάλυβα ή από χαλκό, μη ηλεκτρικών	
				47.59.58.27	Λιανικό εμπόριο ομπρελών ήλιου και ομπρελών κήπου και παρόμοιων ειδών	
				47.59.58.28	Λιανικό εμπόριο πηλίνων αγγείων γενικά, χωρίς διακόσμηση	
				47.59.58.29	Λιανικό εμπόριο πήλινων ή ταμιεντένιων γλαστρών και ζαρντινιέρων	
				47.59.58.30	Λιανικό εμπόριο πινακιδίων, πινακίων, αγγείων κλπ με διακόσμηση, από κεραμικές ύλες	
				47.59.58.31	Λιανικό εμπόριο πλαστικών γλαστρών, ζαρντινιέρων και συναφών ειδών	
				47.59.58.32	Λιανικό εμπόριο ποτηριών από γυαλί, εκτός από υαλοκεραμικά υλικά	
				47.59.58.33	Λιανικό εμπόριο σάκων και τσαντών (συμπεριλαμβάνονται και τα χωνιά), από άλλες πλαστικές ύλες (εκτός του αιθυλενίου)	
				47.59.58.34	Λιανικό εμπόριο σάκων και τσαντών (συμπεριλαμβάνονται και τα χωνιά), από πολυμερή του αιθυλενίου	
				47.59.58.35	Λιανικό εμπόριο σαρώθρων για οικιακή καθαριότητα	
				47.59.58.36	Λιανικό εμπόριο σκαλών από σίδηρο ή αλουμίνιο	
				47.59.58.37	Λιανικό εμπόριο σκουπών και βουρτσών για την οικιακή καθαριότητα	
				47.59.58.38	Λιανικό εμπόριο συσκευών υγραέριου οικιακής χρήσεως (κουζινών - πλυντηρίων - ψυγείων κλπ)	
47.6					Λιανικό εμπόριο επιμφορτωτικών ειδών και ειδών ψυχαγωγίας σε εξειδικευμένα καταστήματα	
	47.61				Λιανικό εμπόριο βιβλίων σε εξειδικευμένα καταστήματα	
		47.61.6			Λιανικό εμπόριο βιβλίων σε εξειδικευμένα καταστήματα	
			47.61.61		Λιανικό εμπόριο βιβλίων	
				47.61.61.01	Λιανικό εμπόριο γεωγραφικών ατλάντων και άλλων βιβλίων με χάρτες ή διαγράμματα	
				47.61.61.02	Λιανικό εμπόριο εκτυπωμένων βιβλίων, φυλλαδίων κάθε είδους, και παρόμοιου έντυπου υλικού, σε χωριστά φύλλα	
				47.61.61.03	Λιανικό εμπόριο εκτυπωμένων βιβλίων, φυλλαδίων κάθε είδους, και παρόμοιων ειδών	
				47.61.61.04	Λιανικό εμπόριο λεξικών και εγκυκλοπαιδειών, καθώς και τευχών τους	
				47.61.61.05	Λιανικό εμπόριο χαρτών και υδρογραφικών ή παρόμοιων διαγραμμάτων, εκτυπωμένων σε άλλη μορφή εκτός από βιβλία και υδρόγειων σφαιρών	
	47.62				Λιανικό εμπόριο εφημερίδων και γραφικής ύλης σε εξειδικευμένα καταστήματα	
		47.62.6			Λιανικό εμπόριο εφημερίδων και γραφικής ύλης σε εξειδικευμένα καταστήματα	
			47.62.62		Λιανικό εμπόριο εφημερίδων και περιοδικών	
				47.62.62.01	Λιανικό εμπόριο εμπορικού διαφημιστικού υλικού, εμπορικών καταλόγων και παρόμοιων ειδών	



ΤΟΜΕΙΣ ΚΛΑΔΟΙ NACE	ΤΑΞΕΙΣ NACE	ΚΑΤΗΓΟΡΙΕΣ CPA	ΥΠΟ ΚΑΤΗΓΟΡΙΕΣ CPA	ΕΘΝΙΚΕΣ ΔΡΑΣΤΗΡΙΟΤΗΤΕΣ	ΠΕΡΙΓΡΑΦΗ ΔΡΑΣΤΗΡΙΟΤΗΤΑΣ	RIS;
				47.62.62.02	Λιανικό εμπόριο εφημερίδων και περιοδικών, εκτός από πρακτορείο	
				47.62.62.03	Πρακτορείο εφημερίδων, περιοδικών και κάθε φύσεως εντύπων	
			47.62.63		Λιανικό εμπόριο χαρτικών ειδών	
				47.62.63.01	Λιανικό εμπόριο άλλου έντυπου υλικού π.δ.κ.α.	
				47.62.63.02	Λιανικό εμπόριο άλλου χαρτιού και χαρτονιού που χρησιμοποιείται για γραφή, εκτύπωση ή άλλους γραφικούς σκοπούς, τυπωμένου, ανάγλυφου ή διάτρητου	
				47.62.63.03	Λιανικό εμπόριο άλλου χαρτιού, χαρτονιού, χαρτοβάμβακα και ρολών από μαλακή κυτταρίνη	
				47.62.63.04	Λιανικό εμπόριο άλλων χαρτιών και χαρτονιών	
				47.62.63.05	Λιανικό εμπόριο αποτυπωτικού χαρτιού (καρμπόν), αυτοαντιγραφικού χαρτιού και άλλων χαρτιών για αντιγραφή ή μεταφορά κειμένων, χαρτιού με γόμα ή αυτοκόλλητου, μεμβρανών πολυγράφων και πλακών όφσετ, από χαρτί, σε κυλίνδρους ή σε φύλλα	
				47.62.63.06	Λιανικό εμπόριο αυτοκόλλητων ταινιών, πλακών, λωρίδων, φύλλων, μεμβρανών, λεπτών φύλλων, ταινιών, σε ρολά και άλλες επίτεδες μορφές από πλαστικές ύλες, πλάτους $\geq 20$ cm	
				47.62.63.07	Λιανικό εμπόριο βιβλίων μητρώων, λογιστικών βιβλίων, κλασέρ, εντύπων προς συμπλήρωση και άλλων ειδών γραφικής ύλης, από χαρτί ή χαρτόνι	
				47.62.63.08	Λιανικό εμπόριο γομολάστιχων από βουλκανισμένο ελαστικό	
				47.62.63.09	Λιανικό εμπόριο δίσκων, πιάτων κάθε είδους και φλιτζανιών και παρόμοιων ειδών, από χαρτί ή χαρτόνι	
				47.62.63.10	Λιανικό εμπόριο εικόνων, σχεδίων και φωτογραφιών	
				47.62.63.11	Λιανικό εμπόριο εκτυπωμένων ή εικονογραφημένων ταχυδρομικών καρτών, εκτυπωμένων με ευχές κλπ	
				47.62.63.12	Λιανικό εμπόριο εξαρτημάτων για ντοσιέ κινητών φύλλων ή χαρτοφυλάκων ταξινόμησης εγγράφων, ειδών γραφείου και συνδετήρων συρραφής σε πλακέτες, από βασικά μέταλλα	
				47.62.63.13	Λιανικό εμπόριο ετικετών από χαρτί ή χαρτόνι	
				47.62.63.14	Λιανικό εμπόριο εφοδίων γραφείου ή σχολικών εφοδίων από πλαστικές ύλες	
				47.62.63.15	Λιανικό εμπόριο κολλών, για το σχολείο και το γραφείο	
				47.62.63.16	Λιανικό εμπόριο κουτιών ταξινόμησης εγγράφων, επιστολοθηκών, κουτιών αρχειοθέτησης και παρόμοιων ειδών που χρησιμοποιούνται σε γραφεία, καταστήματα κλπ από χαρτί	
				47.62.63.17	Λιανικό εμπόριο μελάνης γραφής ή σχεδίασης και άλλων μελανιών	
				47.62.63.18	Λιανικό εμπόριο μελανιών, με αναγόμωση φυσιγγίων (cartridges) εκτυπωτών	
				47.62.63.19	Λιανικό εμπόριο μικροεξοπλισμού γραφείου από βασικά μέταλλα	
				47.62.63.20	Λιανικό εμπόριο μολυβιών, κραγιονιών, λεπτών ράβδων γραφίτη για μολύβια, κρητίδων (παστέλ), κάρβουνων σχεδίασης, κιμωλιών γραφής ή σχεδίασης και κιμωλιών ραπτικής	
				47.62.63.21	Λιανικό εμπόριο πενών για σινική μελάνη, στυλογράφων μελάνης, άλλων στυλογράφων και άλλων πενών	
				47.62.63.22	Λιανικό εμπόριο περγαμνοειδούς χαρτιού, αδιάβροχου χαρτιού (λαδόχαρτου), διαφανούς χαρτιού αντιγραφής και χαρτιού γκλασέ και άλλων στυλνών διαφανών ή ημιδιαφανών χαρτιών	
				47.62.63.23	Λιανικό εμπόριο πλακών και πινάκων, σφραγίδων αναγραφής ημερομηνιών, σφράγισης ή αρίθμησης και παρόμοιων χρήσεων, μελανοταινιών γραφομηχανών ή παρόμοιων ταινιών και ταμπόν μελάνης	
				47.62.63.24	Λιανικό εμπόριο πτυσσόμενων χαρτοκιβώτιων, κουτιών και κασών από μη κυματοειδές χαρτί ή χαρτόνι	
				47.62.63.25	Λιανικό εμπόριο σάκων και τσαντών από χαρτί	
				47.62.63.26	Λιανικό εμπόριο στυλογράφων με σφαιρίδιο, στυλογράφων και μαρκαδόρων με μύτη από πηλίμα (τσόχα) ή άλλο πορώδες υλικό, μηχανικών ή κινητών μολυβιών	
				47.62.63.27	Λιανικό εμπόριο συλλογών εργαλείων γραφής, κονδυλοφόρων και θηκών μολυβιών και παρόμοιων θηκών και των μερών τους	
				47.62.63.28	Λιανικό εμπόριο σύνθετου χαρτιού και χαρτονιού μη επιχρισμένου επιφανειακά ή εμποτισμένου	
				47.62.63.29	Λιανικό εμπόριο σφραγίδων, επιγραφών, σημάτων κλπ από καουτσούκ ή μέταλλο	
				47.62.63.30	Λιανικό εμπόριο φακέλων, επιστολικών δελταρίων, ταχυδρομικών δελταρίων, από χαρτί ή κουτιών από χαρτόνι, που περιέχουν γραφική ύλη	
				47.62.63.31	Λιανικό εμπόριο χαλκομανιών και εκτυπωμένων ημερολογίων	
				47.62.63.32	Λιανικό εμπόριο χαράκων	
				47.62.63.33	Λιανικό εμπόριο χαρτιού και χαρτονιού που χρησιμοποιείται για γραφή, εκτύπωση ή άλλους γραφικούς σκοπούς, επιχρισμένου με καολίνη ή με άλλες ανόργανες ουσίες	
				47.62.63.34	Λιανικό εμπόριο χαρτιού και χαρτονιού τύπου παπύε γκοφρέ, κυματοειδούς και ανάγλυφου ή διάτρητου π.δ.κ.α.	
				47.62.63.35	Λιανικό εμπόριο χαρτιού, χαρτονιού, χαρτοβάμβακα και ρολών από ίνες κυτταρίνης, επιχρισμένων, εμποτισμένων, επενδυμένων, με έγχρωμη ή τυπωμένη επιφάνεια, σε κυλίνδρους ή σε φύλλα	
				47.62.63.36	Λιανικό εμπόριο χαρτοκιβώτιων, κουτιών και κασών, από κυματοειδές χαρτί ή χαρτόνι	
				47.62.63.37	Λιανικό εμπόριο χαρτοκοπτών, μαχαριών για το άνοιγμα γραμμάτων, μαχαριών βσηστήρων, ξυστρών κλπ	
				47.62.63.38	Λιανικό εμπόριο χειροποίητου χαρτιού και χαρτονιού	
				47.62.63.39	Λιανικό εμπόριο χονδρού χαρτιού και χαρτονιού, εκτός από το είδος που χρησιμοποιείται για γραφή, εκτύπωση ή άλλους γραφικούς σκοπούς, επιχρισμένου με καολίνη ή με άλλες ανόργανες ουσίες	
				47.62.63.40	Λιανικό εμπόριο χρωμάτων καλλιτεχνών, σπουδαστών ή ζωγράφων, επιγραφών, χρωμάτων αλλαγής των αποχρώσεων, χρωμάτων αναψυχής και παρόμοιων ειδών	
47.63					Λιανικό εμπόριο εγγραφών μουσικής και εικόνας σε εξειδικευμένα καταστήματα	
	47.63.6				Λιανικό εμπόριο εγγραφών μουσικής και εικόνας σε εξειδικευμένα καταστήματα	
			47.63.64		Λιανικό εμπόριο εγγραφών μουσικής και βίντεο	
				47.63.64.01	Λιανικό εμπόριο άγραφων δίσκων, κασετών και οπτικών δίσκων (CDs, DVDs κλπ)	
				47.63.64.02	Λιανικό εμπόριο βιντεοκασετών και κασετών μαγνητόφωνου	
				47.63.64.03	Λιανικό εμπόριο βιντεοταινιών	
				47.63.64.04	Λιανικό εμπόριο δίσκων και κασετών διδασκαλίας ξένων γλωσσών	
				47.63.64.05	Λιανικό εμπόριο εγγεγραμμένων μουσικών δίσκων, οπτικών δίσκων (CDs, DVDs κλπ) και κασετών	
				47.63.64.06	Λιανικό εμπόριο μαγνητικών ταινιών εγγραφής ήχου	
				47.63.64.07	Λιανικό εμπόριο μαγνητικών ταινιών με περιεχόμενο ήχο και εικόνα	
				47.63.64.08	Λιανικό εμπόριο -μετά από εισαγωγή- άγραφων βιντεοκασετών και κασετών μαγνητόφωνου	
				47.63.64.09	Λιανικό εμπόριο παρασκευασμένων άγραφων μέσων για ηχογραφήσεις ή παρόμοιες εγγραφές άλλων φαινομένων, (εκτός από τις κινηματογραφικές ταινίες)	



ΤΟΜΕΙΣ ΚΛΑΔΟΙ NACE	ΤΑΞΕΙΣ NACE	ΚΑΤΗΓΟΡΙΕΣ CPA	ΥΠΟ ΚΑΤΗΓΟΡΙΕΣ CPA	ΕΘΝΙΚΕΣ ΔΡΑΣΤΗΡΙΟΤΗΤΕΣ	ΠΕΡΙΓΡΑΦΗ ΔΡΑΣΤΗΡΙΟΤΗΤΑΣ	RIS;
	47.64				Λιανικό εμπόριο αθλητικού εξοπλισμού σε εξειδικευμένα καταστήματα	
		47.64.6			Λιανικό εμπόριο αθλητικού εξοπλισμού σε εξειδικευμένα καταστήματα	
			47.64.65		Λιανικό εμπόριο αθλητικού εξοπλισμού	
				47.64.65.01	Λιανικό εμπόριο αδιάβροχων υποδημάτων, με εξωτερικές σόλες και με επάνω μέρη από καουτσούκ ή πλαστικό, για σπορ	
				47.64.65.02	Λιανικό εμπόριο αερόστατων, πηδαλιουχούμενων και άλλων μη μηχανοκίνητων αεροσκαφών	
				47.64.65.03	Λιανικό εμπόριο αθλητικών ειδών γενικά	
				47.64.65.04	Λιανικό εμπόριο αθλητικών ρούχων, στολών σκι και μαγιό κολύμβησης και άλλων ενδυμάτων	
				47.64.65.05	Λιανικό εμπόριο αλεξίπτωτων, (συμπεριλαμβάνονται και τα πηδαλιουχούμενα αλεξίπτωτα) και στροφόπτωτων και των εξαρτημάτων τους	
				47.64.65.06	Λιανικό εμπόριο άλλων αθλητικών υποδημάτων, εκτός από μπότες του πατινάζ	
				47.64.65.07	Λιανικό εμπόριο άλλων ειδών και εξοπλισμού για αθλητισμό ή για υπαίθριους αγώνες, κολυμβητικών δεξαμενών και δεξαμενών κωπηλασίας	
				47.64.65.08	Λιανικό εμπόριο άλλων σκαφών για αναψυχή ή αθλητισμό, κωπήλατων βαρκών και κανό	
				47.64.65.09	Λιανικό εμπόριο αλυσίδων για ποδήλατα	
				47.64.65.10	Λιανικό εμπόριο αναπνευστικών συσκευών δυτών	
				47.64.65.11	Λιανικό εμπόριο ανεμόπτερων και αιωρόπλανων	
				47.64.65.12	Λιανικό εμπόριο βομβών, βλημάτων και παρόμοιων πολεμοφόδιων, φυσιγγίων, άλλων πυρομαχικών και βλημάτων και των μερών τους, για κυνήγι ή αθλητισμό	
				47.64.65.13	Λιανικό εμπόριο δερμάτινων συνόλων για μοτοσικλέτες	
				47.64.65.14	Λιανικό εμπόριο διχτύων για αθλητισμό	
				47.64.65.15	Λιανικό εμπόριο ειδών αλιείας γενικά	
				47.64.65.16	Λιανικό εμπόριο ειδών και εξοπλισμού γυμναστικής ή αθλητισμού	
				47.64.65.17	Λιανικό εμπόριο ειδών υποβρύχιας αλιείας και παρόμοιων ειδών	
				47.64.65.18	Λιανικό εμπόριο ελικών πλοίων και των πτερυγίων τους	
				47.64.65.19	Λιανικό εμπόριο εξοπλισμού θαλάσσης (βατραχοπέδιλων, μασκών και παρόμοιων)	
				47.64.65.20	Λιανικό εμπόριο εξωλέμβιων κινητήρων για προώθηση	
				47.64.65.21	Λιανικό εμπόριο επισώτρων (ελαστικών οχημάτων) και αεροθαλάμων για ποδήλατα	
				47.64.65.22	Λιανικό εμπόριο ιστιοφόρων για αναψυχή ή αθλητισμό	
				47.64.65.23	Λιανικό εμπόριο καλαμιών ψαρέματος, άλλων συνέργων ψαρέματος με πετονιά, ειδών κυνηγιού ή ψαρέματος π.δ.κ.α.	
				47.64.65.24	Λιανικό εμπόριο κινητήρων για θαλάσσια προώθηση και ανταλλακτικών τους	
				47.64.65.25	Λιανικό εμπόριο κρανών για ποδήλατα	
				47.64.65.26	Λιανικό εμπόριο λουκέτων για ποδήλατα	
				47.64.65.27	Λιανικό εμπόριο μαστιγίων, μαστιγίων υπασίας και παρόμοιων ειδών	
				47.64.65.28	Λιανικό εμπόριο μερών και εξαρτημάτων ποδηλάτων και άλλων δίτροχων, χωρίς κινητήρα	
				47.64.65.29	Λιανικό εμπόριο μπαλονιών	
				47.64.65.30	Λιανικό εμπόριο μοπών του σκι και υποδημάτων χιονοπορείας	
				47.64.65.31	Λιανικό εμπόριο ναυτιλιακών ειδών γενικά, από αυτά που χρησιμοποιούνται και στην ερασιτεχνική ναυτιλία	
				47.64.65.32	Λιανικό εμπόριο ξιφών, σπαθιών, ξιφολογιών και παρόμοιων όπλων και μερών τους	
				47.64.65.33	Λιανικό εμπόριο ξύλινων ή πλαστικών λέμβων	
				47.64.65.34	Λιανικό εμπόριο όπλων και άλλων ειδών κυνηγιού και παρόμοιων ειδών	
				47.64.65.35	Λιανικό εμπόριο όπλων και φυσιγγίων κυνηγιού	
				47.64.65.36	Λιανικό εμπόριο οργάνων γυμναστικής	
				47.64.65.37	Λιανικό εμπόριο πέδιλων για θαλάσσιο σκι, κυματοσανίδων, ιστιοσανίδων και άλλου εξοπλισμού για ναυτικά αθλήματα	
				47.64.65.38	Λιανικό εμπόριο πλαστικών ενδυμάτων, όπως δυτών	
				47.64.65.39	Λιανικό εμπόριο ποδηλάτων και άλλων δίτροχων, χωρίς κινητήρα	
				47.64.65.40	Λιανικό εμπόριο ποδηλάτων, ανταλλακτικών και των εξαρτημάτων τους	
				47.64.65.41	Λιανικό εμπόριο πυροβόλων όπλων που σπλίζονται από την κάννη, τουφεκίων άθλησης, κυνηγιού ή σκοποβολής	
				47.64.65.42	Λιανικό εμπόριο ρολογιών για τους πίνακες των οργάνων ελέγχου και ρολογιών παρόμοιου τύπου για πλοία και αεροσκάφη (και για αθλητικές χρήσεις)	
				47.64.65.43	Λιανικό εμπόριο συσκευών ραντάρ, ραδιοναυτιλοίας και ραδιοτηλεχειρισμού, συσκευών GPS	
				47.64.65.44	Λιανικό εμπόριο σχοινιών ή κορδονιών για αθλητισμό	
				47.64.65.45	Λιανικό εμπόριο σισιβίων χιτώνων και σισιβίων	
				47.64.65.46	Λιανικό εμπόριο υγρού και πεπιεσμένου αέρα, για αθλητισμό	
				47.64.65.47	Λιανικό εμπόριο υδρογόνου, αργού, σπάνιων αερίων, αζώτου και οξυγόνου, για αθλητισμό	
				47.64.65.48	Λιανικό εμπόριο υποδημάτων προπόνησης και παρόμοιων υποδημάτων με ελαστικές ή πλαστικές σόλες και με υφασμάτινα επάνω μέρη	
				47.64.65.49	Λιανικό εμπόριο φουσκωτών σκαφών για αναψυχή ή αθλητισμό	
				47.64.65.50	Λιανικό εμπόριο χιονοπέδιλων και άλλου εξοπλισμού για χιονοπέδιλα, παγοπέδιλα και τροχοπέδιλα και των μερών τους	
				47.64.65.51	Λιανικό εμπόριο πλαστικών σφαιρών και χρωμοσφαιρών για αθλοπαιδίες	
			47.64.66		Λιανικό εμπόριο εξοπλισμού κατασκήνωσης	
				47.64.66.01	Λιανικό εμπόριο ιστίων για σκάφη, ιστιοσανίδων ή ιστιοφόρων οχημάτων, άλλων σκηνών και ειδών κατασκήνωσης	
				47.64.66.02	Λιανικό εμπόριο υπνόσακων	
	47.65				Λιανικό εμπόριο παιχνιδιών κάθε είδους σε εξειδικευμένα καταστήματα	
		47.65.6			Λιανικό εμπόριο παιχνιδιών κάθε είδους σε εξειδικευμένα καταστήματα	
			47.65.67		Λιανικό εμπόριο παιχνιδιών κάθε είδους	
				47.65.67.01	Λιανικό εμπόριο άλλων παιχνιδιών π.δ.κ.α.	



ΤΟΜΕΙΣ ΚΛΑΔΟΙ NACE	ΤΑΞΕΙΣ NACE	ΚΑΤΗΓΟΡΙΕΣ CPA	ΥΠΟ ΚΑΤΗΓΟΡΙΕΣ CPA	ΕΘΝΙΚΕΣ ΔΡΑΣΤΗΡΙΟΤΗΤΕΣ	ΠΕΡΙΓΡΑΦΗ ΔΡΑΣΤΗΡΙΟΤΗΤΑΣ	RIS;
				47.65.67.02	Λιανικό εμπόριο απομιμήσεων χριστουγεννιάτικων δέντρων	
				47.65.67.03	Λιανικό εμπόριο βεγγαλικών, φωτοβολιδών, βαρελότων και άλλων πυροτεχνικών ειδών (εξαιρουμένων των πυροτεχνημάτων)	
				47.65.67.04	Λιανικό εμπόριο ειδών για σφαιριστήρια, για λούνα παρκ, για επιτραπέζια παιχνίδια ή για παιχνίδια συναστροφής ή παιχνιδιών που λειτουργούν με νομισματοδέκτη ή με διακέτα	
				47.65.67.05	Λιανικό εμπόριο ειδών μοντελισμού	
				47.65.67.06	Λιανικό εμπόριο εορταστικών ειδών γενικά	
				47.65.67.07	Λιανικό εμπόριο εορταστικών, αποκριάτικων και άλλων ψυχαγωγικών ειδών, στα οποία συμπεριλαμβάνονται τα ταχυδακτυλουργικά τεχνάσματα (trick) και τα είδη-εκπλήξεις	
				47.65.67.08	Λιανικό εμπόριο κούκλων που αναπαριστούν μόνο ανθρώπινες υπάρξεις	
				47.65.67.09	Λιανικό εμπόριο μερών και εξαρτημάτων για κούκλες που αναπαριστούν ανθρώπινες υπάρξεις	
				47.65.67.10	Λιανικό εμπόριο παιχνιόχαρτων (τραπουλιών)	
				47.65.67.11	Λιανικό εμπόριο παιδικών τρένων και εξαρτημάτων τους, άλλων μοντέλων ή κατασκευών υπό κλίμακα και κατασκευαστικών παιχνιδιών	
				47.65.67.12	Λιανικό εμπόριο παιχνιδιών βίντεο που παίζονται με τηλεοπτικό δέκτη	
				47.65.67.13	Λιανικό εμπόριο παιχνιδιών που αναπαριστούν ζώα ή μη ανθρώπινες υπάρξεις	
				47.65.67.14	Λιανικό εμπόριο πυροτεχνημάτων	
				47.65.67.15	Λιανικό εμπόριο συναρμολογούμενων παιχνιδιών-σπαζοκεφαλιών	
				47.65.67.16	Λιανικό εμπόριο τροχοφόρων παιχνιδιών σχεδιασμένων για να επιβαίνονται από παιδιά και καροτσιών για κούκλες	
47.71					Λιανικό εμπόριο ενδυμάτων σε εξειδικευμένα καταστήματα	
	47.71.7				Λιανικό εμπόριο ενδυμάτων σε εξειδικευμένα καταστήματα	
		47.71.71			Λιανικό εμπόριο ειδών ιματισμού	
			47.71.71.01		Λιανικό εμπόριο - μετά από εισαγωγή - παιδικών ενδυμάτων	
			47.71.71.02		Λιανικό εμπόριο άλλων έτοιμων εξαρτημάτων ρουχισμού και μερών ενδυμάτων ή εξαρτημάτων ρουχισμού, πλεκτών ή κροσέ	
			47.71.71.03		Λιανικό εμπόριο άλλων καλυμμάτων κεφαλιού, κεφαλόδεσμων, φοδρών, καλυμμάτων, σκελετών καπέλων, πλασίων καπέλων, γείσων και υποσιάνων, για καλύμματα κεφαλιού	
			47.71.71.04		Λιανικό εμπόριο άλλων ενδυμάτων εργασίας	
			47.71.71.05		Λιανικό εμπόριο ανδρικών ενδυμάτων για επαγγελματική χρήση	
			47.71.71.06		Λιανικό εμπόριο ανδρικών ή αγορίστικων αθλητικών και άλλων φανελακιών, σώβρακων, σλιπ, πιτζαμών, ρομπών	
			47.71.71.07		Λιανικό εμπόριο ανδρικών ή αγορίστικων κοστούμιών, συνόλων, σακακιών, μπλέιζερ, παντελονιών, φορμών με μπούστο και με τιράντες, βερμούδων και σορτς	
			47.71.71.08		Λιανικό εμπόριο ανδρικών ή αγορίστικων παλτών, ημίπαλτων, καπών, επενδυτών, άνορακ, αδιάβροχων, αντιανεμικών και παρόμοιων ειδών	
			47.71.71.09		Λιανικό εμπόριο ανδρικών ή αγορίστικων σακακιών ή μπλέιζερ	
			47.71.71.10		Λιανικό εμπόριο ανδρικών πουκάμισων, πιτζαμών, μπλουζών, εσώρουχων και παρόμοιων ειδών	
			47.71.71.11		Λιανικό εμπόριο βρεφικών ενδυμάτων και εξαρτημάτων ρουχισμού	
			47.71.71.12		Λιανικό εμπόριο γαντιών και γαντιών χωρίς δάκτυλα	
			47.71.71.13		Λιανικό εμπόριο γυναικείων γενικά	
			47.71.71.14		Λιανικό εμπόριο γυναικείων ενδυμάτων, για επαγγελματική χρήση	
			47.71.71.15		Λιανικό εμπόριο γυναικείων εσώρουχων γενικά	
			47.71.71.16		Λιανικό εμπόριο γυναικείων έτοιμων ενδυμάτων και φορεμάτων	
			47.71.71.17		Λιανικό εμπόριο γυναικείων ζωνών	
			47.71.71.18		Λιανικό εμπόριο γυναικείων ζωνών, εσώρουχων, νυχτικών, ρομπών και παρόμοιων ειδών	
			47.71.71.19		Λιανικό εμπόριο γυναικείων ή κοριτσίστικων αθλητικών και άλλων φανελακιών, κομπινεζόν, μεσοφοριών, σλιπ, κλοτών, νυχτικών, μπουρνούζων, ρομπών και παρόμοιων ειδών	
			47.71.71.20		Λιανικό εμπόριο γυναικείων ή κοριτσίστικων κοστούμιών, συνόλων, σακακιών, φορεμάτων, φουστάν, παντελονιών, φορμών με μπούστο και με τιράντες, βερμούδων και σορτς	
			47.71.71.21		Λιανικό εμπόριο γυναικείων ή κοριτσίστικων μπλουζών, πουκάμισων και σεμιζιέ	
			47.71.71.22		Λιανικό εμπόριο γυναικείων ή κοριτσίστικων παλτών, ημίπαλτων, καπών, επενδυτών, άνορακ, αδιάβροχων, αντιανεμικών και παρόμοιων ειδών	
			47.71.71.23		Λιανικό εμπόριο γυναικείων καπέλων	
			47.71.71.24		Λιανικό εμπόριο δερμάτινων ενδυμάτων	
			47.71.71.25		Λιανικό εμπόριο δεψασμένων ή κατεργασμένων γουνοδερμάτων	
			47.71.71.26		Λιανικό εμπόριο ειδών ένδυσης και εξαρτημάτων ρουχισμού από βουλκανισμένο ελαστικό, εκτός του σκληρού ελαστικού	
			47.71.71.27		Λιανικό εμπόριο ειδών ένδυσης, εξαρτημάτων ρουχισμού και άλλων ειδών από γουόνδερμα (εκτός από καλύμματα κεφαλιού)	
			47.71.71.28		Λιανικό εμπόριο ειδών εσωτερικής ένδυσης, από χαρτί ή κутταρίνη	
			47.71.71.29		Λιανικό εμπόριο ειδών νευτερισμών	
			47.71.71.30		Λιανικό εμπόριο ενδυμάτων από πλλημα (τσόχα) ή μη υφαντών, υφαντικών υλών εμπροσθιμένων ή επενδυμένων	
			47.71.71.31		Λιανικό εμπόριο ενδυμάτων από πλαστικό	
			47.71.71.32		Λιανικό εμπόριο ενδυμάτων γάμου και βαπτιστικών	
			47.71.71.33		Λιανικό εμπόριο εξαρτημάτων ρουχισμού (συμπεριλαμβάνονται και τα γάντια) από πλαστικό	
			47.71.71.34		Λιανικό εμπόριο εξαρτημάτων ρουχισμού από γουόνδερμα, (εκτός από καλύμματα κεφαλιού)	
			47.71.71.35		Λιανικό εμπόριο εξαρτημάτων ρουχισμού από δέρμα ή σύνθεση δέρματος	
			47.71.71.36		Λιανικό εμπόριο εξαρτημάτων ρουχισμού, από χαρτοπολτό, χαρτί, χαρτοβάμβακα ή ρολά ινών κутταρίνης	
			47.71.71.37		Λιανικό εμπόριο έτοιμων ανδρικών ενδυμάτων	
			47.71.71.38		Λιανικό εμπόριο ζωνών και παρόμοιων ειδών από δέρμα ή από άλλη ύλη	
			47.71.71.39		Λιανικό εμπόριο ιερατικών αμφίων και των εξαρτημάτων τους	



ΤΟΜΕΙΣ ΚΛΑΔΟΙ NACE	ΤΑΞΕΙΣ NACE	ΚΑΤΗΓΟΡΙΕΣ CPA	ΥΠΟ ΚΑΤΗΓΟΡΙΕΣ CPA	ΕΘΝΙΚΕΣ ΔΡΑΣΤΗΡΙΟΤΗΤΕΣ	ΠΕΡΙΓΡΑΦΗ ΔΡΑΣΤΗΡΙΟΤΗΤΑΣ	RIS;
				47.71.71.40	Λιανικό εμπόριο καλυμμάτων κεφαλής ασφαλείας, καπέλων και άλλων καλυμμάτων κεφαλής, από καουτσούκ ή πλαστικές ύλες	
				47.71.71.41	Λιανικό εμπόριο καπέλων	
				47.71.71.42	Λιανικό εμπόριο καπέλων και άλλων καλυμμάτων κεφαλιού, φιλέδων μαλλιών	
				47.71.71.43	Λιανικό εμπόριο κολάν, καλσόν, μακριών και κοντών καλτσών και άλλων ειδών καλτσοποιίας, πλεκτών ή κροσέ	
				47.71.71.44	Λιανικό εμπόριο κοντομάνικων φανελακιών	
				47.71.71.45	Λιανικό εμπόριο μαντιλιών, σαλιών, γραβατών, γαντιών και άλλων εξαρτημάτων ρουχισμού, μερών ενδυμάτων ή εξαρτημάτων ρουχισμού, από υφαντικές ύλες, που δεν είναι πλεκτά ή κροσέ π.δ.κ.α.	
				47.71.71.46	Λιανικό εμπόριο -μετά από εισαγωγή- έτοιμων ανδρικών και γυναικείων ενδυμάτων	
				47.71.71.47	Λιανικό εμπόριο νυφικών και βαπτιστικών ενδυμάτων	
				47.71.71.48	Λιανικό εμπόριο ομπρελών	
				47.71.71.49	Λιανικό εμπόριο ομπρελών, μπασουτινιών, ράβδων-καθισμάτων	
				47.71.71.50	Λιανικό εμπόριο παιδικών ενδυμάτων γενικά	
				47.71.71.51	Λιανικό εμπόριο πιτζαμών γενικά	
				47.71.71.52	Λιανικό εμπόριο πουκάμισων γενικά	
				47.71.71.53	Λιανικό εμπόριο στηθόδεσμων, κορσέδων, λαστέξ, μαγιό, τιραντών, ζαρτιέρων, καλτσοδετών και λουτιών παρόμοιων ειδών	
				47.71.71.54	Λιανικό εμπόριο στρατιωτικών και αστυνομικών στολών και εξαρτημάτων	
				47.71.71.55	Λιανικό εμπόριο τεχνητών γουόνων και ειδών από τεχνητή γούνα	
				47.71.71.56	Λιανικό εμπόριο φανελών ζέροσεϊ, πουλόβερ, ζακετών, γλεέκων και παρόμοιων ειδών, πλεκτών ή κροσέ	
	47.72				Λιανικό εμπόριο υποδημάτων και δερμάτινων ειδών σε εξειδικευμένα καταστήματα	
		47.72.7			Λιανικό εμπόριο υποδημάτων και δερμάτινων ειδών σε εξειδικευμένα καταστήματα	
			47.72.72		Λιανικό εμπόριο υποδημάτων	
				47.72.72.01	Λιανικό εμπόριο αδιάβροχων υποδημάτων, με εξωτερικές σόλες και με επάνω μέρη από καουτσούκ ή πλαστικό, όχι για σπορ	
				47.72.72.02	Λιανικό εμπόριο ειδών υποδηματοποιίας	
				47.72.72.03	Λιανικό εμπόριο μερών υποδημάτων	
				47.72.72.04	Λιανικό εμπόριο ξύλινων υποδημάτων, διάφορων ειδικών υποδημάτων και άλλων υποδημάτων π.δ.κ.α.	
				47.72.72.05	Λιανικό εμπόριο υποδημάτων με εξωτερικές σόλες και με επάνω μέρη από καουτσούκ ή πλαστικό	
				47.72.72.06	Λιανικό εμπόριο υποδημάτων με επάνω μέρη από δέρμα	
				47.72.72.07	Λιανικό εμπόριο υποδημάτων με επάνω μέρη από υφαντικά υλικά, εκτός των αθλητικών υποδημάτων	
				47.72.72.08	Λιανικό εμπόριο υποδημάτων που έχουν ενσωματωμένα προστατευτικά μεταλλικά ψίδια	
			47.72.73		Λιανικό εμπόριο δερμάτινων ειδών και ειδών ταξιδιού	
				47.72.73.01	Λιανικό εμπόριο άλλων ειδών από δέρμα ή συνθετικά δέρματα (χωρίς τα είδη που χρησιμοποιούνται σε μηχανήματα ή άλλες μηχανικές συσκευές)	
				47.72.73.02	Λιανικό εμπόριο αποσκευών, τσαντών και παρόμοιων ειδών, από κάθε υλικό	
				47.72.73.03	Λιανικό εμπόριο δέρματος αιγάνου (σαμουά), λουστρινιού και δέρματος με στιλπνή επικάλυψη και επιμεταλλωμένου δέρματος	
				47.72.73.04	Λιανικό εμπόριο δερμάτων άλλων ζώων, χωρίς τρίχες	
				47.72.73.05	Λιανικό εμπόριο ειδών σελοποιίας και σαγής για κάθε ζώο, από κάθε υλικό	
				47.72.73.06	Λιανικό εμπόριο κατεργασμένων δερμάτων	
				47.72.73.07	Λιανικό εμπόριο συνθετικών δερμάτων	
				47.72.73.08	Λιανικό εμπόριο χαρτοφυλάκων και παρόμοιων ειδών από δέρμα ή από άλλη ύλη	
	47.73				Λιανικό εμπόριο φαρμακευτικών ειδών (φαρμακεία)	
		47.73.7			Λιανικό εμπόριο φαρμακευτικών ειδών (φαρμακεία)	
			47.73.74		Λιανικό εμπόριο φαρμακευτικών ειδών (φαρμακεία)	
				47.73.74.01	Λιανικό εμπόριο αντιορών και εμβολίων	
				47.73.74.02	Λιανικό εμπόριο αποστειρωτικών διαλυμάτων φακών επαφής	
				47.73.74.03	Λιανικό εμπόριο διαγνωστικών αντιδραστηρίων και άλλων φαρμακευτικών προϊόντων	
				47.73.74.04	Λιανικό εμπόριο μη μετουσιωμένης αιθλικής αλκοόλης, με περιεκτικότητα σε οινόπνευμα >= 80%	
				47.73.74.05	Λιανικό εμπόριο παραφαρμακευτικών προϊόντων	
				47.73.74.06	Λιανικό εμπόριο συγκολλητικών επιδέσμων, χειρουργικών ραμμάτων και παρόμοιων υλικών	
				47.73.74.07	Λιανικό εμπόριο υπεροξειδίου του υδρογόνου	
				47.73.74.08	Λιανικό εμπόριο φαρμακευτικών αφψημάτων βοτάνων	
				47.73.74.09	Λιανικό εμπόριο φαρμάκων, που περιέχουν αλκαλοειδή ή παράγωγά τους, αλλά όχι ορμόνες ή αντιβιοτικά	
				47.73.74.10	Λιανικό εμπόριο φαρμάκων, που περιέχουν ορμόνες, αλλά όχι αντιβιοτικά	
				47.73.74.11	Λιανικό εμπόριο φαρμάκων, που περιέχουν πενικιλίνες ή άλλα αντιβιοτικά	
				47.73.74.12	Λιανικό εμπόριο χημικών αντισυλληπτικών παρασκευασμάτων με βάση ορμόνες ή σπερματοκτόνα	
				47.73.74.13	Λιανικό εμπόριο φαρμάκων ειδικά κτηνιατρικής χρήσης	
	47.74				Λιανικό εμπόριο ιατρικών και ορθοπεδικών ειδών σε εξειδικευμένα καταστήματα	
		47.74.7			Λιανικό εμπόριο ιατρικών και ορθοπεδικών ειδών σε εξειδικευμένα καταστήματα	
			47.74.75		Λιανικό εμπόριο ιατρικών και ορθοπεδικών ειδών	
				47.74.75.01	Διάθεση ιατρικών συσκευών προς τους ασθενείς, μέσω των νοσοκομείων	
				47.74.75.02	Διάθεση τεχνητών μοσχευμάτων προς τους ασθενείς, μέσω των νοσοκομείων	
				47.74.75.03	Λιανικό εμπόριο ακουστικών βαρηκοΐας	
				47.74.75.04	Λιανικό εμπόριο ακουστικών βαρηκοΐας, βηματοδοτών, μερών τους, μερών και εξαρτημάτων προθέσεων (τεχνητών μελών) και ορθοπεδικών συσκευών	
				47.74.75.05	Λιανικό εμπόριο αναπηρικών καροτσιών	
				47.74.75.06	Λιανικό εμπόριο βατών από υφαντικά υλικά και ειδών απ' αυτές, για φαρμακευτική χρήση	
				47.74.75.07	Λιανικό εμπόριο δευτερευόντων θεραπευτικών οργάνων και συσκευών και αναπνευστικών συσκευών	



ΤΟΜΕΙΣ ΚΛΑΔΟΙ NACE	ΤΑΞΕΙΣ NACE	ΚΑΤΗΓΟΡΙΕΣ CPA	ΥΠΟ ΚΑΤΗΓΟΡΙΕΣ CPA	ΕΘΝΙΚΕΣ ΔΡΑΣΤΗΡΙΟΤΗΤΕΣ	ΠΕΡΙΓΡΑΦΗ ΔΡΑΣΤΗΡΙΟΤΗΤΑΣ	RIS;
				47.74.75.08	Λιανικό εμπόριο ειδών επεμβατικής καρδιολογίας	
				47.74.75.09	Λιανικό εμπόριο ειδών υγιεινής ή φαρμακευτικών ειδών (συμπεριλαμβάνονται τα θήλαστρα) από βουλκανισμένο ελαστικό, εκτός του σκληρού ελαστικού	
				47.74.75.10	Λιανικό εμπόριο ιατρικών αναλώσιμων υλικών	
				47.74.75.11	Λιανικό εμπόριο ιατρικών θερμομέτρων	
				47.74.75.12	Λιανικό εμπόριο κουτιών πρώτων βοηθειών	
				47.74.75.13	Λιανικό εμπόριο μερών και εξαρτημάτων για αναπηρικά καροτσάκια	
				47.74.75.14	Λιανικό εμπόριο ορθοπεδικών ειδών από ύφασμα, ελαστικό νήμα ή λάστιχο και συναφείς ύλες	
				47.74.75.15	Λιανικό εμπόριο ορθοπεδικών ειδών, κηλετιδέσμων και παρόμοιων ειδών	
				47.74.75.16	Λιανικό εμπόριο συρίγγων, βελονών, καθετήρων, σωληνίσκων και παρόμοιων ειδών, οφθαλμικών και άλλων οργάνων και συσκευών π.δ.κ.α.	
				47.74.75.17	Λιανικό εμπόριο τεχνητών αρθρώσεων, ορθοπεδικών συσκευών, τεχνητών δοντιών, οδοντικών εξαρτημάτων, τεχνητών μελών του σώματος π.δ.κ.α.	
				47.74.75.18	Λιανικό εμπόριο τεχνητών μοσχευμάτων	
				47.74.75.19	Λιανικό εμπόριο υγειονομικών ή νοσοκομειακών ειδών, από χαρτοπολτό, χαρτί, χαρτοβάμβακα ή ρολά ινών κυτταρίνης	
				47.74.75.20	Λιανικό εμπόριο φίλτρων νεφρού μιας χρήσεως, καθετήρων, γαζών κλπ	
				47.74.75.21	Λιανικό εμπόριο χάρτινων ειδών νοσοκομείων μιας χρήσεως (καπέλων, μπλουζών και σχετικών ειδών)	
				47.74.75.22	Λιανικό εμπόριο χειρουργικών και ιατρικών γενικά μηχανημάτων και εργαλείων	
				47.75.76.01	Λιανικό εμπόριο άλλων κοπτικών ειδών, ειδών και συνόλων ειδών για την περιποίηση των χεριών ή των ποδιών	
				47.75.76.02	Λιανικό εμπόριο αρωμάτων και κολονιών	
				47.75.76.03	Λιανικό εμπόριο βατών από υφαντικά υλικά και ειδών απ' αυτές, για χρήση άλλη από φαρμακευτική	
				47.75.76.04	Λιανικό εμπόριο βουρτσικών τουαλέτας για προσωπική χρήση και βουρτσικών για καλλυντικά και οδοντόβουρτσων	
				47.75.76.05	Λιανικό εμπόριο λοσιόν και άλλων παρασκευασμάτων για τα μαλλιά π.δ.κ.α.	
				47.75.76.06	Λιανικό εμπόριο ξηρών φυτών που χρησιμοποιούνται κυρίως στην αρωματοποίηση, τη φαρμακευτική ή την παραγωγή εντομοκτόνων, μυκητοκτόνων ή για παρόμοιους σκοπούς	
				47.75.76.07	Λιανικό εμπόριο ξυραφιών και λεπίδων ξυραφιών (συμπεριλαμβανομένων των ακατέργαστων μεταλλικών ταινιών που προορίζονται για την κατασκευή λεπίδων ξυραφιών)	
				47.75.76.08	Λιανικό εμπόριο ξυριστικών παρασκευασμάτων, αποσμητικών και αντιδρωτικών για το σώμα, παρασκευασμάτων για το λουτρό, άλλων αρωμάτων καλλυντικών ή παρασκευασμάτων καλλωπισμού π.δ.κ.α.	
				47.75.76.09	Λιανικό εμπόριο παρασκευασμάτων για μακιγιάζ χειλιών και ματιών	
				47.75.76.10	Λιανικό εμπόριο παρασκευασμάτων για την περιποίηση των χεριών και των ποδιών	
				47.75.76.11	Λιανικό εμπόριο παρασκευασμάτων για την υγιεινή του στόματος ή των δοντιών, (συμπεριλαμβάνονται και οι στερεωτικοί πολτοί και σκόνης για την οδοντοστοιχία)	
				47.75.76.12	Λιανικό εμπόριο παρασκευασμάτων ομορφιάς, μακιγιάζ, φροντίδας του δέρματος (συμπεριλαμβάνονται και τα αντιηλιακά) π.δ.κ.α.	
				47.75.76.13	Λιανικό εμπόριο σαμπουάν, λακ μαλλιών, παρασκευασμάτων για μόνιμο κασάρωμα ή ίσιωμα μαλλιών	
				47.75.76.14	Λιανικό εμπόριο σαπουνιού και επιφανειοδραστικών οργανικών προϊόντων και παρασκευασμάτων, που χρησιμοποιούνται ως σαπούνι, για προσωπική υγιεινή	
				47.75.76.15	Λιανικό εμπόριο σκονών που χρησιμοποιούνται ως καλλυντικά ή για καλλωπισμό	
				47.75.76.16	Λιανικό εμπόριο σφουγγαριών	
				47.75.76.17	Λιανικό εμπόριο υγρών χαρτομάντιλων	
				47.75.76.19	Λιανικό εμπόριο χαρτιού υγείας, χαρτομάντιλων, μαντιλιών και πετοετών καθαρισμού προσώπου, τραπεζομάντιλων και πετοετών φαγητού, από χαρτί	
				47.75.76.20	Λιανικό εμπόριο χτενιών, ταμιτιδιών μαλλιών και παρόμοιων ειδών, φουρκετών, λαβίδων κατσαρώματος, ψεκαστήρων αρωμάτων και βάσεων τους, πομπών και ταμπόν πουδραρίσματος	
	47.76				Λιανικό εμπόριο λουλουδιών, φυτών, σπόρων, λιπασμάτων, ζώων συντροφιάς και σχετικών ζωοτροφών σε εξειδικευμένα καταστήματα	
		47.76.7			Λιανικό εμπόριο λουλουδιών, φυτών, σπόρων, λιπασμάτων, ζώων συντροφιάς και σχετικών ζωοτροφών σε εξειδικευμένα καταστήματα	
			47.76.77		Λιανικό εμπόριο λουλουδιών, φυτών και σπόρων	
				47.76.77.01	Λιανικό εμπόριο ανθέων	
				47.76.77.02	Λιανικό εμπόριο αποξηραμένων οσπριωδών λαχανικών, αποφλοιωμένων, για σπορά	
				47.76.77.03	Λιανικό εμπόριο αποξηραμένων φυτών	
				47.76.77.04	Λιανικό εμπόριο γεωργικών σπόρων σε μικροσυσκευασίες	
				47.76.77.05	Λιανικό εμπόριο δενδρυλλίων και φυτών (εκτός καλλωπιστικών φυτών)	
				47.76.77.06	Λιανικό εμπόριο ελαίουχων σπόρων π.δ.κ.α.	
				47.76.77.07	Λιανικό εμπόριο ζώντων φυτών, κονδύλων, βολβών και ριζών, μοσχευμάτων και παραφυάδων, μυκηλίων μανιταριών	
				47.76.77.08	Λιανικό εμπόριο καλαμποκιού για σπορά	
				47.76.77.09	Λιανικό εμπόριο κεραμικών ειδών που χρησιμοποιούνται στη γεωργία και για τη μεταφορά ή τη συσκευασία αγαθών	
				47.76.77.10	Λιανικό εμπόριο κομμένων ανθέων και μπουμπουκιών τους, συνθέσεων ανθέων, καθώς και ανθοδεσμών, στεφανιών και παρόμοιων ειδών	
				47.76.77.11	Λιανικό εμπόριο μερών φυτών, χορταριών, βρύων και λειχήνων, κατάλληλων για διακοσμητική χρήση	
				47.76.77.12	Λιανικό εμπόριο -μετά από εισαγωγή- ανθέων	
				47.76.77.13	Λιανικό εμπόριο σπόρων ανθέων και καρπών	
				47.76.77.14	Λιανικό εμπόριο σπόρων ζαχαρότευτλων και σπόρων κτηνοτροφικών φυτών	
				47.76.77.15	Λιανικό εμπόριο σπόρων ηλιανθού, σουσαμιού, κάρδαμου, κράμβης, ελαιοκράμβης και σιναπιού, για σπορά	
				47.76.77.16	Λιανικό εμπόριο σπόρων λαχανικών	
				47.76.77.17	Λιανικό εμπόριο σπόρων πατάτας	



ΤΟΜΕΙΣ ΚΛΑΔΟΙ NACE	ΤΑΞΕΙΣ NACE	ΚΑΤΗΓΟΡΙΕΣ CPA	ΥΠΟ ΚΑΤΗΓΟΡΙΕΣ CPA	ΕΘΝΙΚΕΣ ΔΡΑΣΤΗΡΙΟΤΗΤΕΣ	ΠΕΡΙΓΡΑΦΗ ΔΡΑΣΤΗΡΙΟΤΗΤΑΣ	RIS;
				47.76.77.18	Λιανικό εμπόριο φρέσκων φυτών που χρησιμοποιούνται κυρίως στην αρωματοποιία, τη φαρμακευτική ή την παραγωγή εντομοκτόνων, μυκητοκτόνων ή για παρόμοιους σκοπούς	
				47.76.77.19	Λιανικό εμπόριο φυσικών χριστουγεννιάτικων δέντρων	
				47.76.77.20	Λιανικό εμπόριο φυτικών υλών π.δ.κ.α. για σπαρτοπλεκτική, παραγέμιμα, βάτες, βαφή ή δέψη, φυτικών προϊόντων π.δ.κ.α.	
			47.76.78		Λιανικό εμπόριο λιπασμάτων και αγροχημικών προϊόντων	
				47.76.78.01	Λιανικό εμπόριο αζωτούχων λιπασμάτων, ορυκτών ή χημικών	
				47.76.78.02	Λιανικό εμπόριο ανασχετικών βλάστησης, ρυθμιστών της ανάπτυξης των φυτών	
				47.76.78.03	Λιανικό εμπόριο απολυμαντικών	
				47.76.78.04	Λιανικό εμπόριο άφρυκτου σιδηροπυρίτη, ακατέργαστου ή μη εξευγενισμένου θείου	
				47.76.78.05	Λιανικό εμπόριο γεωργικών φαρμάκων και λιπασμάτων σε μικροσυσκευασίες	
				47.76.78.06	Λιανικό εμπόριο ειδών από τύρφη	
				47.76.78.07	Λιανικό εμπόριο εντομοκτόνων, συσκευασμένων για λιανική πώληση	
				47.76.78.08	Λιανικό εμπόριο ζιζανιοκτόνων	
				47.76.78.09	Λιανικό εμπόριο ζωικών ή φυτικών λιπασμάτων π.δ.κ.α.	
				47.76.78.10	Λιανικό εμπόριο καλιούχων λιπασμάτων, ορυκτών ή χημικών	
				47.76.78.11	Λιανικό εμπόριο λιπασμάτων π.δ.κ.α.	
				47.76.78.12	Λιανικό εμπόριο μυκητοκτόνων, φαρμάκων κατά των τρωκτικών και παρόμοιων προϊόντων	
				47.76.78.13	Λιανικό εμπόριο νιτρικού νάτριου	
				47.76.78.14	Λιανικό εμπόριο τύρφης, όχι σε μικρές	
				47.76.78.15	Λιανικό εμπόριο φυσικών φωσφορικών αλάτων ασβέστιου ή αργιλίου και ασβέστιου, καρναλίτη, συλβίτη και άλλων φυσικών ακατέργαστων αλάτων κάλιου	
				47.76.78.16	Λιανικό εμπόριο φωσφορικών λιπασμάτων, ορυκτών ή χημικών	
				47.76.78.17	Λιανικό εμπόριο χλωριούχου αμμωνίου, νιτρικών αλάτων, νιτρικών αλάτων του κάλιου, φωσφορικών αλάτων του τριαμμωνίου και ανθρακικών αλάτων αμμωνίου	
			47.76.79		Λιανικό εμπόριο ζώων συντροφιάς και τροφών για ζώα συντροφιάς	
				47.76.79.01	Λιανικό εμπόριο άλλων ζώωντων ζώων	
				47.76.79.02	Λιανικό εμπόριο ειδών για κατοικίδια ζώα	
				47.76.79.03	Λιανικό εμπόριο κολάρων και λουριών για γάτες και σκύλους	
				47.76.79.04	Λιανικό εμπόριο μαλακού σιταριού και σιγαδιού, για κατανάλωση από ζώα	
				47.76.79.05	Λιανικό εμπόριο παρασκευασμένων τροφών για κατοικίδια ζώα ή πτηνά συντροφιάς	
				47.76.79.06	Λιανικό εμπόριο σβόλων δημητριακών π.δ.κ.α., εκτός σιταριού	
				47.76.79.07	Λιανικό εμπόριο σβόλων σιταριού	
				47.76.79.08	Λιανικό εμπόριο σκληρού σιταριού, για κατανάλωση από ζώα	
				47.76.79.09	Λιανικό εμπόριο φυτικών αλευριών και χονδράλευρων γιατροφή ζώων	
				47.76.79.10	Λιανικό εμπόριο ωδικών πτηνών, διακοσμητικών ψαριών, σκύλων, γατών κλπ, ζώωντων	
				47.77.82.01	Λιανικό εμπόριο άλλων ειδών από πολύτιμα μέταλλα, ειδών από φυσικά ή καλλιερημένα μαργαριτάρια, πολύτιμους ή ημιπολύτιμους λίθους	
				47.77.82.02	Λιανικό εμπόριο άλλων ρολογιών χεριού, τσέπης και άλλων ρολογιών συμπεριλαμβανομένων των χρονομέτρων	
				47.77.82.03	Λιανικό εμπόριο γυαλίων ρολογιών τοίχου και χεριού, μερών για την κατασκευή τέτοιων γυαλίων	
				47.77.82.04	Λιανικό εμπόριο ειδών κοσμηματοποιίας και μερών τους, ειδών χρυσοχοίας ή αργυροχοίας και μερών τους	
				47.77.82.05	Λιανικό εμπόριο επιτραπέζιων ρολογιών με μηχανισμό ρολογιού χεριού, ζιπνητριών και ρολογιών τοίχου και άλλων ρολογιών	
				47.77.82.07	Λιανικό εμπόριο λουρακίων και αλυσίδων ρολογιών κάθε είδους και των μερών τους	
				47.77.82.09	Λιανικό εμπόριο πολύτιμων λίθων και κοσμημάτων από πολύτιμους λίθους	
				47.77.82.10	Λιανικό εμπόριο ρολογιών χεριού ή τσέπης, με θήκη από πολύτιμο μέταλλο ή επιμεταλλωμένη με πολύτιμο μέταλλο	
				47.77.82.11	Λιανικό εμπόριο σκευών από άργυρο	
				47.77.82.12	Λιανικό εμπόριο συσκευών καταγραφής, μέτρησης της ώρας, παρκόμετρων και χρονοδιακοπών με μηχανισμό ρολογιού τοίχου ή χεριού	
				47.77.82.14	Λιανικό εμπόριο σκευών επιμεταλλωμένων με χρυσό ή άργυρο	
				47.78.83.01	Λιανικό εμπόριο άλλων οπτικών συσκευών και οργάνων π.δ.κ.α.	
				47.78.83.02	Λιανικό εμπόριο άλλων τοπογραφικών, υδρογραφικών, ωκεανογραφικών, υδρολογικών, μετεωρολογικών ή γεωφυσικών οργάνων και συσκευών	
				47.78.83.03	Λιανικό εμπόριο αντικειμενικών φακών για φωτογραφικές μηχανές, μηχανές προβολής ή φωτογραφικές συσκευές μεγέθυνσης ή σμίκρυνσης	
				47.78.83.04	Λιανικό εμπόριο ευαισθητοποιημένων γαλακτωμάτων για φωτογραφική χρήση, χημικών παρασκευασμάτων για φωτογραφική χρήση π.δ.κ.α.	
				47.78.83.05	Λιανικό εμπόριο κιαλίων, μονοκιαλίων και άλλων οπτικών τηλεσκοπίων, άλλων αστρονομικών οργάνων και οπτικών μικροσκοπίων	
				47.78.83.06	Λιανικό εμπόριο κινηματογραφικών μηχανών λήψης	
				47.78.83.07	Λιανικό εμπόριο κινηματογραφικών μηχανών προβολής, επιδασκοπίων και άλλων προβολέων εικόνων	
				47.78.83.08	Λιανικό εμπόριο ματογυαλίων μη κατεργασμένων οπτικών και μερών για την κατασκευή τέτοιων γυαλίων	
				47.78.83.09	Λιανικό εμπόριο ματογυαλίων, ματογυαλίων ηλίου και προφύλαξης και παρόμοιων ειδών, διορθωτικών, προστατευτικών ή άλλων	
				47.78.83.10	Λιανικό εμπόριο μερών και εξαρτημάτων άλλων οπτικών οργάνων	
				47.78.83.11	Λιανικό εμπόριο μερών και εξαρτημάτων φωτογραφικού εξοπλισμού	
				47.78.83.12	Λιανικό εμπόριο μερών σκελετών και υποστηρίγματα ματογυαλίων, ματογυαλίων ηλίου και προφύλαξης ή παρόμοιων ειδών	
				47.78.83.13	Λιανικό εμπόριο οπτικών ειδών	
				47.78.83.14	Λιανικό εμπόριο οπτικών ινών, φύλλων, πλακών από πολυωτικό υλικό, φακών, φίλτρων και παρόμοιων ειδών	
				47.78.83.15	Λιανικό εμπόριο πιξίδων προσανατολισμού, άλλων οργάνων και συσκευών ναυσιπλοΐας	





ΤΟΜΕΙΣ ΚΛΑΔΟΙ NACE	ΤΑΞΕΙΣ NACE	ΚΑΤΗΓΟΡΙΕΣ CPA	ΥΠΟ ΚΑΤΗΓΟΡΙΕΣ CPA	ΕΘΝΙΚΕΣ ΔΡΑΣΤΗΡΙΟΤΗΤΕΣ	ΠΕΡΙΓΡΑΦΗ ΔΡΑΣΤΗΡΙΟΤΗΤΑΣ	RIS;
				47.78.83.16	Λιανικό εμπόριο σκελετών και υποστηρίγματα μαγογαλιών, μαγογαλιών ηλίου και προφύλαξης ή παρόμοιων ειδών	
				47.78.83.17	Λιανικό εμπόριο συσκευών με υγρούς κρυστάλλους, λέιζερ εκτός των διόδων λέιζερ	
				47.78.83.18	Λιανικό εμπόριο υδρόμετρων, θερμόμετρων, πυρόμετρων, βαρόμετρων, υγρόμετρων και ψυχρόμετρων	
				47.78.83.19	Λιανικό εμπόριο φακών επαφής	
				47.78.83.20	Λιανικό εμπόριο φακών επαφής, φακών μαγογαλιών από γυαλί, φακών μαγογαλιών από άλλα υλικά	
				47.78.83.21	Λιανικό εμπόριο φλας, φωτογραφικών συσκευών μεγέθυνσης, συσκευών για φωτογραφικά εργαστήρια, νεγκατοσκοπίων και οθονών προβολής	
				47.78.83.22	Λιανικό εμπόριο φωτογραφικών και κινηματογραφικών ειδών	
				47.78.83.23	Λιανικό εμπόριο φωτογραφικών λυχνιών φλας, "κύβων" φλας και παρόμοιων ειδών	
				47.78.83.24	Λιανικό εμπόριο φωτογραφικών μηχανών άμεσης εκτύπωσης και εμφάνισης και άλλων μηχανών	
				47.78.83.25	Λιανικό εμπόριο φωτογραφικών μηχανών για την προετοιμασία εκτυπωτικών πλακών ή κυλίνδρων, φωτογραφικών μηχανών για εγγραφή εγγράφων σε μικροφίλμ, μικροφωτοδελτία και παρόμοια είδη	
				47.78.83.26	Λιανικό εμπόριο φωτογραφικών πλακών και φιλμ, φιλμ στιγμιαίας εκτύπωσης, ευαίσθητοποιημένων, μη εκτεθειμένων, φωτογραφικού χαρτιού	
			47.78.84		Λιανικό εμπόριο υλικών καθαρισμού	
				47.78.84.01	Λιανικό εμπόριο απορρυπαντικών ειδών	
				47.78.84.02	Λιανικό εμπόριο απορρυπαντικών και παρασκευασμάτων έκπλυσης, όχι για αυτοκίνητα	
				47.78.84.03	Λιανικό εμπόριο αποσημητικών χώρου	
				47.78.84.04	Λιανικό εμπόριο βαζελίνης, σκληρής παραφίνης, πετρελαίου και άλλων ορυκτών κεριών	
				47.78.84.05	Λιανικό εμπόριο βαφών υποδημάτων	
				47.78.84.06	Λιανικό εμπόριο επιφανειοδραστικών οργανικών ουσιών, εκτός από σαπούνι	
				47.78.84.07	Λιανικό εμπόριο παρασκευασμάτων για αρωματισμό ή απόσμηση χώρων	
				47.78.84.08	Λιανικό εμπόριο ποτών και σκονών καθαρισμού και άλλων παρασκευασμάτων καθαρισμού	
				47.78.84.09	Λιανικό εμπόριο σαπουνιού και επιφανειοδραστικών οργανικών προϊόντων και παρασκευασμάτων που χρησιμοποιούνται ως σαπούνι, όχι για προσωπική υγιεινή	
				47.78.84.10	Λιανικό εμπόριο στυλβωτικών ουσιών και κρεμών για υποδήματα, έπιπλα, δάπεδα, αμαξώματα, γυαλί ή μέταλλο	
				47.78.84.11	Λιανικό εμπόριο τεχνητών κεριών και παρασκευασμένων κεριών	
				47.78.85.01	Λιανικό εμπόριο αερίελλαιων	
				47.78.85.02	Λιανικό εμπόριο άλλων ελαφρών ελαίων πετρελαίου, ελαφρών παρασκευασμάτων π.δ.κ.α.	
				47.78.85.03	Λιανικό εμπόριο άλλων μεσαίων ελαίων πετρελαίου, μεσαίων παρασκευασμάτων π.δ.κ.α.	
				47.78.85.05	Λιανικό εμπόριο βιοκαυσίμων, όχι για κινητήρες	
				47.78.85.06	Λιανικό εμπόριο καυσίμων ελαίων π.δ.κ.α.	
				47.78.85.08	Λιανικό εμπόριο καυσόξυλων	
				47.78.85.10	Λιανικό εμπόριο μπρικετών, κατασκευασμένων από τύρφη	
				47.78.85.12	Λιανικό εμπόριο ξυλάνθρακα, καύσιμου	
				47.78.85.13	Λιανικό εμπόριο ζυλίας σε πελεκούδια ή σε μόρια	
				47.78.86.01	Λιανικό εμπόριο αγαλλιατών και άλλων ειδών διακόσμησης, κάδρων για φωτογραφίες, πίνακες ή παρόμοια είδη και καθρεπτών, από βασικά μέταλλα	
				47.78.86.02	Λιανικό εμπόριο άλλων αυτοκόλλητων ταινιών, πλακών, λωρίδων, φύλλων, μεμβρανών, λεπτών φύλλων, ταινιών σε ρολά και άλλων ταινιών σε επίπεδες μορφές, από πλαστικές ύλες π.δ.κ.α.	
				47.78.86.03	Λιανικό εμπόριο άλλων ειδών από δέρμα ή συνθετικά δέρματα (ειδών που χρησιμοποιούνται σε μηχανήματα ή άλλες μηχανικές συσκευές)	
				47.78.86.04	Λιανικό εμπόριο άλλων ειδών γάμου και βαπτιστικών (λαμπάδων, στέφανων κλπ)	
				47.78.86.05	Λιανικό εμπόριο άλλων μη κατασκευαστικών κεραμικών ειδών π.δ.κ.α.	
				47.78.86.06	Λιανικό εμπόριο άλλων πλακών, φύλλων, μεμβρανών, λεπτών φύλλων και λωρίδων από πλαστικές ύλες	
				47.78.86.07	Λιανικό εμπόριο άλλων πλαστικών προϊόντων συσκευασίας	
				47.78.86.08	Λιανικό εμπόριο άλλων πολυτελών μικροαντικειμένων, όχι από πολύτιμα μέταλλα ή λίθους	
				47.78.86.09	Λιανικό εμπόριο αλουμινοχαρτου	
				47.78.86.10	Λιανικό εμπόριο απομμήσεων κοσμημάτων	
				47.78.86.11	Λιανικό εμπόριο βιομηχανικών διαμαντιών, κισρόλιθων (ελαφρόπετρων), σμύριδας, φυσικού κορούνδιου, φυσικού γρανάτη και άλλων φυσικών λειαντικών	
				47.78.86.12	Λιανικό εμπόριο διακοσμητικών κεριών	
				47.78.86.13	Λιανικό εμπόριο διάφορων άλλων ειδών π.δ.κ.α.	
				47.78.86.14	Λιανικό εμπόριο διχτυών με κόμπους από σπάγγους, κορδονιών ή σχοινιών, έτοιμων διχτυών, από υφαντικά υλικά, ειδών από νήματα, λωρίδων π.δ.κ.α.	
				47.78.86.15	Λιανικό εμπόριο ειδών διακόσμησης εσωτερικών χώρων	
				47.78.86.16	Λιανικό εμπόριο εκκλησιαστικών ειδών π.δ.κ.α.	
				47.78.86.17	Λιανικό εμπόριο κεριών, κηρωμένων φτιλιών φωτισμού και παρόμοιων ειδών	
				47.78.86.19	Λιανικό εμπόριο κυματοειδούς χαρτιού και χαρτονιού σε κυλίνδρους ή σε φύλλα	
				47.78.86.20	Λιανικό εμπόριο λεπτών φύλλων αργιλίου, πάχους >= 0.2 mm	
				47.78.86.21	Λιανικό εμπόριο μασουριών, καρουλίων και παρόμοιων ειδών, διηθητικού χαρτιού και χαρτονιού, άλλων ειδών από χαρτί και χαρτόνι π.δ.κ.α.	
				47.78.86.22	Λιανικό εμπόριο -μετά από εισαγωγή- ψευδοκοσμημάτων	
				47.78.86.23	Λιανικό εμπόριο παιδικών καρτσών και μερών τους	
				47.78.86.24	Λιανικό εμπόριο περούκων και ποστίζ	
				47.78.86.25	Λιανικό εμπόριο πινέλων ζωγραφικής και γραφής	
				47.78.86.26	Λιανικό εμπόριο πλακών, φύλλων, μεμβρανών, λεπτών φύλλων και λωρίδων, από πλαστικές ύλες, που δεν είναι ενισχυμένες ή κατά παρόμοιο τρόπο συνδυασμένες με άλλα υλικά	
				47.78.86.27	Λιανικό εμπόριο πλαστελίνης	



ΤΟΜΕΙΣ ΚΛΑΔΟΙ NACE	ΤΑΞΕΙΣ NACE	ΚΑΤΗΓΟΡΙΕΣ CPA	ΥΠΟ ΚΑΤΗΓΟΡΙΕΣ CPA	ΕΘΝΙΚΕΣ ΔΡΑΣΤΗΡΙΟΤΗΤΕΣ	ΠΕΡΙΓΡΑΦΗ ΔΡΑΣΤΗΡΙΟΤΗΤΑΣ	RIS;
				47.78.86.28	Λιανικό εμπόριο πολλών προπλασμάτων, οδοντιατρικού κηρού και άλλων παρασκευασμάτων για οδοντιατρική χρήση με βάση το γύψο, παρασκευασμάτων και γομώνσεων για πυροσβεστήρες, παρασκευασμένων μέσων καλλέργειας για την ανάπτυξη μικροοργανισμών και σύνθετων διαγνωστικών ή εργαστηριακών αντιδραστήριων	
				47.78.86.29	Λιανικό εμπόριο προϊόντων από ανθρώπινες ή ζωικές τρίχες και παρόμοιων προϊόντων από κλωστοϋφαντουργικές ίνες	
				47.78.86.30	Λιανικό εμπόριο σπάγγων, κορδονιών, σχοινιών και καλωδίων, από γιούτα ή άλλες υφαντικές ίνες από στελέχη φυτών	
				47.78.86.31	Λιανικό εμπόριο τεχνητών ανθέων, διακοσμητικών φυλλωμάτων και φρούτων και μερών τους	
				47.78.86.32	Λιανικό εμπόριο φτερών και πούπουλων και δερμάτων πουλιών με φτερά και πούπουλα	
			47.78.87		Λιανικό εμπόριο ακατέργαστων αγροτικών προϊόντων π.δ.κ.α.	
			47.78.88		Λιανικό εμπόριο μηχανημάτων και εξοπλισμού π.δ.κ.α.	
				47.78.88.01	Λιανικό εμπόριο αγροτικών μηχανημάτων, εξοπλισμού και προμηθειών	
				47.78.88.02	Λιανικό εμπόριο άλλων μηχανών γραφείου	
				47.78.88.03	Λιανικό εμπόριο αναγνωστών μικροφίλμ, μικροφωτοδελτίων ή άλλων μικροφωτομύμων	
				47.78.88.04	Λιανικό εμπόριο ανταλλακτικών και εξαρτημάτων ανελκυστήρων	
				47.78.88.05	Λιανικό εμπόριο αντλητικών συγκροτημάτων	
				47.78.88.06	Λιανικό εμπόριο αντλιών για υγρά, περιλαμβανομένων των αντλιών σκυροδέματος, εκτός αυτών για αυτοκίνητα οχήματα	
				47.78.88.07	Λιανικό εμπόριο αντλιών κενού	
				47.78.88.08	Λιανικό εμπόριο αρδευτικών συγκροτημάτων	
				47.78.88.09	Λιανικό εμπόριο αριθμομηχανών και λογιστικών μηχανών, ταμιακών και παρόμοιων μηχανών που φέρουν υπολογιστική διάταξη	
				47.78.88.10	Λιανικό εμπόριο γραφομηχανών και μηχανών επεξεργασίας κειμένου	
				47.78.88.11	Λιανικό εμπόριο εκτυπωτικών μηχανημάτων offset, τύπου γραφείου, που τροφοδοτούνται με φύλλα χαρτί	
				47.78.88.12	Λιανικό εμπόριο εξοπλισμού ανύψωσης και διακίνησης φορτίων	
				47.78.88.13	Λιανικό εμπόριο εργαλειομηχανών	
				47.78.88.14	Λιανικό εμπόριο μερών και εξαρτημάτων μηχανών γραφείου	
				47.78.88.15	Λιανικό εμπόριο μερών και εξαρτημάτων φωτοαντιγραφικών συσκευών	
				47.78.88.16	Λιανικό εμπόριο οργάνων σχεδίασης και παρόμοιων ειδών	
				47.78.88.17	Λιανικό εμπόριο περιστρώφων, πιστολιών, άλλων πυροβόλων και παρόμοιων μηχανημάτων, άλλων όπλων (εκτός αυτών για κυνήγι ή αθλητισμό)	
				47.78.88.18	Λιανικό εμπόριο πυροσβεστήρων	
				47.78.88.19	Λιανικό εμπόριο τόνρων και άλλων μηχανών για κάμψη, διπλωση, ίσιωμα, επιτεδοποίηση και αφαίρεση μετάλλου	
				47.78.88.20	Λιανικό εμπόριο τραπεζιών και μηχανών σχεδίασης και άλλων οργάνων σχεδίασης, χάραξης ή διενέργειας μαθηματικών υπολογισμών	
				47.78.88.21	Λιανικό εμπόριο φίλτρων και συστημάτων καθαρισμού νερού ή αέρα	
				47.78.88.22	Λιανικό εμπόριο φωτοαντιγραφικών συσκευών με οπτικό σύστημα ή με επαφή και θερμοαντιγραφικών συσκευών	
				47.78.88.23	Λιανικό εμπόριο χειροκίνητων ή ποδοκίνητων αεραντλιών	
				47.78.88.24	Λιανικό εμπόριο ψεκαστήρων, μηχανών αμβολής ή αμιβολής και παρόμοιων μηχανικών συσκευών, εκτός των συσκευών που χρησιμοποιούνται στη γεωργία	
				47.78.88.25	Λιανικό εμπόριο τρισδιάστατων εκτυπωτών (3d printers)	
			47.78.89		Λιανικό εμπόριο μη εδωδύμων μη καταναλωτικών προϊόντων π.δ.κ.α.	
				47.78.89.01	Λιανικό εμπόριο άλλων έγχορδων μουσικών οργάνων	
				47.78.89.02	Λιανικό εμπόριο άλλων μουσικών οργάνων	
				47.78.89.03	Λιανικό εμπόριο διάφορων συλλεκτικών ειδών	
				47.78.89.04	Λιανικό εμπόριο διάφορων τουριστικών και λοιπών παρόμοιων ειδών λαϊκής τέχνης	
				47.78.89.05	Λιανικό εμπόριο εκκλησιαστικών οργάνων με κλίμακα πλήκτρων, αρμονίων και παρόμοιων οργάνων, ακορτεόν και παρόμοιων οργάνων, φυσαρμόνικων	
				47.78.89.06	Λιανικό εμπόριο έργων τέχνης	
				47.78.89.07	Λιανικό εμπόριο ερογραφιών, ζωγραφιστών εικόνων και παρόμοιων ειδών	
				47.78.89.08	Λιανικό εμπόριο μερών και εξαρτημάτων μουσικών οργάνων	
				47.78.89.09	Λιανικό εμπόριο μετρονόμων, διαπασών και πνευστών διαπασών, μηχανισμών για μουσικά κουτιά και χορδών μουσικών οργάνων	
				47.78.89.10	Λιανικό εμπόριο μουσικής σε έντυπη μορφή (παρτιτούρων)	
				47.78.89.11	Λιανικό εμπόριο μουσικών οργάνων γενικά	
				47.78.89.12	Λιανικό εμπόριο μουσικών οργάνων ή οργάνων με κλίμακα πλήκτρων, ο ήχος των οποίων παράγεται ή πρέπει να ενισχύεται με ηλεκτρικά μέσα	
				47.78.89.13	Λιανικό εμπόριο νομισμάτων και μεταλλίων	
				47.78.89.14	Λιανικό εμπόριο παλαιών γραμματώσεων	
				47.78.89.15	Λιανικό εμπόριο πιάνων και άλλων έγχορδων μουσικών οργάνων με κλίμακα πλήκτρων	
				47.78.89.16	Λιανικό εμπόριο πινακών ζωγραφικής γενικά	
				47.78.89.17	Λιανικό εμπόριο πνευστών μουσικών οργάνων	
				47.78.89.18	Λιανικό εμπόριο συλλογών γραμματώσεων και νομισμάτων	
				47.78.89.19	Λιανικό εμπόριο χρυσών και λοιπών νομισμάτων	
	47.79				Λιανικό εμπόριο μεταχειρισμένων ειδών σε καταστήματα	
		47.79.9			Λιανικό εμπόριο μεταχειρισμένων ειδών σε καταστήματα	
			47.79.91		Λιανικό εμπόριο παλαιών αντικειμένων αξίας (αντικών)	
				47.79.91.01	Λιανικό εμπόριο αρχαιοτήτων και γενικά παλαιών αντικειμένων τέχνης	
				47.79.91.02	Λιανικό εμπόριο συλλεκτικών ειδών αξίας	
			47.79.92		Λιανικό εμπόριο μεταχειρισμένων βιβλίων	



ΤΟΜΕΙΣ ΚΛΑΔΟΙ NACE	ΤΑΞΕΙΣ NACE	ΚΑΤΗΓΟΡΙΕΣ CPA	ΥΠΟ ΚΑΤΗΓΟΡΙΕΣ CPA	ΕΘΝΙΚΕΣ ΔΡΑΣΤΗΡΙΟΤΗΤΕΣ	ΠΕΡΙΓΡΑΦΗ ΔΡΑΣΤΗΡΙΟΤΗΤΑΣ	RIS;
			47.79.99		Λιανικό εμπόριο άλλων μεταχειρισμένων ειδών	
				47.79.99.01	Λιανικό εμπόριο μεταχειρισμένων ενδυμάτων και υποδημάτων	
				47.79.99.02	Λιανικό εμπόριο μεταχειρισμένων ηλεκτρικών ειδών	
				47.79.99.03	Λιανικό εμπόριο μεταχειρισμένων ηλεκτρονικών και ηλεκτρικών ειδών	
				47.79.99.04	Λιανικό εμπόριο μεταχειρισμένων σιδηρένιων βαρελιών	
				47.79.99.05	Λιανικό εμπόριο φθαρμένων ειδών ρουχισμού και άλλων φθαρμένων ειδών	
			47.91.11		Λιανικό εμπόριο νωπών φρούτων και λαχανικών, με αλληλογραφία ή μέσω διαδικτύου	
			47.91.12		Λιανικό εμπόριο μεταποιημένων φρούτων και λαχανικών, με αλληλογραφία ή μέσω διαδικτύου	
			47.91.13		Λιανικό εμπόριο κρέατος, με αλληλογραφία ή μέσω διαδικτύου	
			47.91.14		Λιανικό εμπόριο προϊόντων κρέατος, με αλληλογραφία ή μέσω διαδικτύου	
			47.91.16		Λιανικό εμπόριο προϊόντων αρτοποιίας, με αλληλογραφία ή μέσω διαδικτύου	
			47.91.17		Λιανικό εμπόριο ειδών ζαχαροπλαστικής με βάση τη ζάχαρη, με αλληλογραφία ή μέσω διαδικτύου	
			47.91.18		Λιανικό εμπόριο γαλακτοκομικών προϊόντων, με αλληλογραφία ή μέσω διαδικτύου	
			47.91.19		Λιανικό εμπόριο αβγών, με αλληλογραφία ή μέσω διαδικτύου	
			47.91.21		Λιανικό εμπόριο καφέ, τσαγιού, κακάου και μπαχαρικών, με αλληλογραφία ή μέσω διαδικτύου	
			47.91.22		Λιανικό εμπόριο βρώσιμων ελαίων και λιπών, με αλληλογραφία ή μέσω διαδικτύου	
			47.91.23		Λιανικό εμπόριο τροφίμων για βρέφη, τροφίμων διαίτης και άλλων ομογενοποιημένων παρασκευασμάτων διατροφής, με αλληλογραφία ή μέσω διαδικτύου	
			47.91.24		Λιανικό εμπόριο άλλων τροφίμων π.δ.κ.α., με αλληλογραφία ή μέσω διαδικτύου	
			47.91.25		Λιανικό εμπόριο αλκοολούχων ποτών, με αλληλογραφία ή μέσω διαδικτύου	
			47.91.26		Λιανικό εμπόριο άλλων ποτών, με αλληλογραφία ή μέσω διαδικτύου	
		47.91.3			Λιανικό εμπόριο εξοπλισμού πληροφορικής και επικοινωνιών, με αλληλογραφία ή μέσω διαδικτύου	
			47.91.31		Λιανικό εμπόριο ηλεκτρονικών υπολογιστών, περιφερειακών μονάδων και λογισμικού, με αλληλογραφία ή μέσω διαδικτύου	
			47.91.32		Λιανικό εμπόριο τηλεπικοινωνιακού εξοπλισμού, με αλληλογραφία ή μέσω διαδικτύου	
			47.91.33		Λιανικό εμπόριο ηχητικού εξοπλισμού και εξοπλισμού βίντεο, με αλληλογραφία ή μέσω διαδικτύου	
		47.91.4			Λιανικό εμπόριο κατασκευαστικών υλικών και σιδηρικών π.δ.κ.α., με αλληλογραφία ή μέσω διαδικτύου	
			47.91.41		Λιανικό εμπόριο σιδηρικών, με αλληλογραφία ή μέσω διαδικτύου	
			47.91.42		Λιανικό εμπόριο χρωμάτων, βερνικιών και λούστρων, με αλληλογραφία ή μέσω διαδικτύου	
			47.91.43		Λιανικό εμπόριο επίπεδων τζαμιών, με αλληλογραφία ή μέσω διαδικτύου	
			47.91.44		Λιανικό εμπόριο εξοπλισμού για το γρασίδι και τον κήπο, με αλληλογραφία ή μέσω διαδικτύου	
			47.91.45		Λιανικό εμπόριο υδραυλικού εξοπλισμού και εξοπλισμού θέρμανσης, καθώς και προμηθειών, με αλληλογραφία ή μέσω διαδικτύου	
			47.91.46		Λιανικό εμπόριο ειδών υγιεινής, με αλληλογραφία ή μέσω διαδικτύου	
			47.91.47		Λιανικό εμπόριο εργαλείων χειρός, με αλληλογραφία ή μέσω διαδικτύου	
			47.91.49		Λιανικό εμπόριο κατασκευαστικών υλικών π.δ.κ.α., με αλληλογραφία ή μέσω διαδικτύου	
		47.91.5			Λιανικό εμπόριο οικιακών ειδών, με αλληλογραφία ή μέσω διαδικτύου	
			47.91.51		Λιανικό εμπόριο ειδών κλωστοϋφαντουργίας, με αλληλογραφία ή μέσω διαδικτύου	
			47.91.52		Λιανικό εμπόριο κουρτινών και διχτυωτών κουρτινών, με αλληλογραφία ή μέσω διαδικτύου	
			47.91.53		Λιανικό εμπόριο χαρτί τοιχοστρωσίας (ταπετσαρίας) και επενδύσεων δαπέδου, χαλιών και κλιμίων, με αλληλογραφία ή μέσω διαδικτύου	
			47.91.54		Λιανικό εμπόριο ηλεκτρικών οικιακών συσκευών, με αλληλογραφία ή μέσω διαδικτύου	
			47.91.55		Λιανικό εμπόριο επίπλων, με αλληλογραφία ή μέσω διαδικτύου	
			47.91.56		Λιανικό εμπόριο φωτιστικών ειδών, με αλληλογραφία ή μέσω διαδικτύου	
			47.91.57		Λιανικό εμπόριο ζυλίων ειδών, ειδών από φελλό και ειδών καλαθοπλεκτικής, με αλληλογραφία ή μέσω διαδικτύου	
			47.91.58		Λιανικό εμπόριο μουσικών οργάνων και παρτιτούρων, με αλληλογραφία ή μέσω διαδικτύου	
			47.91.59		Λιανικό εμπόριο μαχαροπύρουνων, πιατικών, γυαλικών, ειδών πορσελάνης και αγγειοπλαστικής και μη ηλεκτρικών οικιακών συσκευών, ειδών και εξοπλισμού π.δ.κ.α., με αλληλογραφία ή μέσω διαδικτύου	
		47.91.6			Λιανικό εμπόριο πολιτιστικών και ψυχαγωγικών ειδών, με αλληλογραφία ή μέσω διαδικτύου	
			47.91.61		Λιανικό εμπόριο βιβλίων, με αλληλογραφία ή μέσω διαδικτύου	
			47.91.62		Λιανικό εμπόριο εφημερίδων και περιοδικών, με αλληλογραφία ή μέσω διαδικτύου	
			47.91.63		Λιανικό εμπόριο χαρτίτων ειδών, με αλληλογραφία ή μέσω διαδικτύου	
			47.91.64		Λιανικό εμπόριο εγγραφών μουσικής και βίντεο, με αλληλογραφία ή μέσω διαδικτύου	
			47.91.65		Λιανικό εμπόριο αθλητικού εξοπλισμού, με αλληλογραφία ή μέσω διαδικτύου	
			47.91.66		Λιανικό εμπόριο εξοπλισμού κατασκήνωσης, με αλληλογραφία ή μέσω διαδικτύου	
			47.91.67		Λιανικό εμπόριο παιχνιδιών κάθε είδους, με αλληλογραφία ή μέσω διαδικτύου	
			47.91.68		Λιανικό εμπόριο γραμματόσημων και νομισμάτων, με αλληλογραφία ή μέσω διαδικτύου	
			47.91.69		Λιανικό εμπόριο καλλιτεχνικών και αναμνηστικών ειδών, με αλληλογραφία ή μέσω διαδικτύου	
		47.91.7			Λιανικό εμπόριο ειδών ιματισμού, ιατροφαρμακευτικών ειδών, ειδών καλλωπισμού, λουλουδιών, φυτών, ζώων συντροφιάς και τροφών για ζώα συντροφιάς, με αλληλογραφία ή μέσω διαδικτύου	
			47.91.71		Λιανικό εμπόριο ειδών ιματισμού, με αλληλογραφία ή μέσω διαδικτύου	
			47.91.72		Λιανικό εμπόριο υποδημάτων, με αλληλογραφία ή μέσω διαδικτύου	
			47.91.73		Λιανικό εμπόριο δερμάτινων ειδών και ειδών ταξιδιού, με αλληλογραφία ή μέσω διαδικτύου	
			47.91.74		Λιανικό εμπόριο φαρμακευτικών ειδών, με αλληλογραφία ή μέσω διαδικτύου	
			47.91.75		Λιανικό εμπόριο ιατρικών και ορθοπεδικών ειδών, με αλληλογραφία ή μέσω διαδικτύου	
			47.91.76		Λιανικό εμπόριο καλλυντικών και ειδών καλλωπισμού, με αλληλογραφία ή μέσω διαδικτύου	
			47.91.77		Λιανικό εμπόριο λουλουδιών, φυτών και σπόρων, με αλληλογραφία ή μέσω διαδικτύου	
			47.91.78		Λιανικό εμπόριο λυτασμάτων και αγροχημικών προϊόντων, με αλληλογραφία ή μέσω διαδικτύου	
			47.91.79		Λιανικό εμπόριο ζώων συντροφιάς και τροφών για ζώα συντροφιάς, με αλληλογραφία ή μέσω διαδικτύου	



ΤΟΜΕΙΣ ΚΛΑΔΟΙ NACE	ΤΑΞΕΙΣ NACE	ΚΑΤΗΓΟΡΙΕΣ CPA	ΥΠΟ ΚΑΤΗΓΟΡΙΕΣ CPA	ΕΘΝΙΚΕΣ ΔΡΑΣΤΗΡΙΟΤΗΤΕΣ	ΠΕΡΙΓΡΑΦΗ ΔΡΑΣΤΗΡΙΟΤΗΤΑΣ	RIS;
			47.91.82		Λιανικό εμπόριο ρολογιών και κοσμημάτων, με αλληλογραφία ή μέσω διαδικτύου	
			47.91.83		Λιανικό εμπόριο φωτογραφικού και οπτικού εξοπλισμού και εξοπλισμού ακριβείας, με αλληλογραφία ή μέσω διαδικτύου	
			47.91.84		Λιανικό εμπόριο υλικών καθαρισμού, με αλληλογραφία ή μέσω διαδικτύου	
			47.91.86		Λιανικό εμπόριο άλλων μη εδώδιμων καταναλωτικών προϊόντων π.δ.κ.α., με αλληλογραφία ή μέσω διαδικτύου	
			47.91.87		Λιανικό εμπόριο ακατέργαστων αγροτικών προϊόντων π.δ.κ.α., με αλληλογραφία ή μέσω διαδικτύου	
			47.91.88		Λιανικό εμπόριο μηχανημάτων και εξοπλισμού π.δ.κ.α., με αλληλογραφία ή μέσω διαδικτύου	
			47.91.89		Λιανικό εμπόριο μη εδώδιμων μη καταναλωτικών προϊόντων π.δ.κ.α., με αλληλογραφία ή μέσω διαδικτύου	
		47.91.9			Λιανικό εμπόριο μεταχειρισμένων και μη εξειδικευμένων ειδών, με αλληλογραφία ή μέσω διαδικτύου	
			47.91.91		Λιανικό εμπόριο παλαιών αντικειμένων αξίας (αντικιών), με αλληλογραφία ή μέσω διαδικτύου	
			47.91.92		Λιανικό εμπόριο μεταχειρισμένων βιβλίων, με αλληλογραφία ή μέσω διαδικτύου	
			47.91.93		Λιανικό εμπόριο άλλων μεταχειρισμένων ειδών, με αλληλογραφία ή μέσω διαδικτύου	
			47.91.99		Λιανικό εμπόριο από επιχειρήσεις πωλήσεων με αλληλογραφία ή μέσω διαδικτύου μη εξειδικευμένων αγαθών	
				47.91.99.01	Λιανικό εμπόριο μέσω τηλεπωλήσεων - τηλεμάρκετινγκ διαφόρων αγαθών, για λογαριασμό τρίτων	
			47.99.11		Άλλο λιανικό εμπόριο νωπών φρούτων και λαχανικών εκτός καταστημάτων, υπαίθριων πάγκων ή αγορών	
				47.99.11.01	Λιανικό εμπόριο περιοδεύοντα εμπόρου φρούτων και λαχανικών	
			47.99.12		Άλλο λιανικό εμπόριο μεταποιημένων φρούτων και λαχανικών εκτός καταστημάτων, υπαίθριων πάγκων ή αγορών	
			47.99.13		Άλλο λιανικό εμπόριο κρέατος εκτός καταστημάτων, υπαίθριων πάγκων ή αγορών	
			47.99.14		Άλλο λιανικό εμπόριο προϊόντων κρέατος εκτός καταστημάτων, υπαίθριων πάγκων ή αγορών	
			47.99.16		Άλλο λιανικό εμπόριο προϊόντων αρτοποιίας εκτός καταστημάτων, υπαίθριων πάγκων ή αγορών	
				47.99.16.01	Λιανικό εμπόριο τυποποιημένων προϊόντων αρτοποιίας, μέσω αυτόματων πωλητών	
			47.99.17		Άλλο λιανικό εμπόριο ειδών ζαχαροπλαστικής με βάση τη ζάχαρη εκτός καταστημάτων, υπαίθριων πάγκων ή αγορών	
				47.99.17.01	Λιανικό εμπόριο τυποποιημένων ειδών ζαχαροπλαστικής, μέσω αυτόματων πωλητών	
			47.99.18		Άλλο λιανικό εμπόριο γαλακτοκομικών προϊόντων εκτός καταστημάτων, υπαίθριων πάγκων ή αγορών	
			47.99.19		Άλλο λιανικό εμπόριο αβγών εκτός καταστημάτων, υπαίθριων πάγκων ή αγορών	
			47.99.21		Άλλο λιανικό εμπόριο καφέ, τσαγιού, κακάου και μπαχαρικών εκτός καταστημάτων, υπαίθριων πάγκων ή αγορών	
				47.99.21.01	Λιανικό εμπόριο ροφημάτων, μέσω αυτόματων πωλητών	
				47.99.21.02	Υπηρεσίες προμήθειας από τη λειτουργία αυτόματων πωλητών τρίτων για ροφήματα	
			47.99.22		Άλλο λιανικό εμπόριο βρώσιμων ελαίων και λιπών εκτός καταστημάτων, υπαίθριων πάγκων ή αγορών	
			47.99.23		Άλλο λιανικό εμπόριο τροφίμων για βρέφη, τροφίμων διαίτης και άλλων ομογενοποιημένων παρασκευασμάτων διατροφής εκτός καταστημάτων, υπαίθριων πάγκων ή αγορών	
			47.99.24		Άλλο λιανικό εμπόριο άλλων τροφίμων π.δ.κ.α. εκτός καταστημάτων, υπαίθριων πάγκων ή αγορών	
				47.99.24.01	Λιανικό εμπόριο άλλων τυποποιημένων τροφίμων π.δ.κ.α., μέσω αυτόματων πωλητών	
			47.99.25		Άλλο λιανικό εμπόριο αλκοολούχων ποτών εκτός καταστημάτων, υπαίθριων πάγκων ή αγορών	
			47.99.26		Άλλο λιανικό εμπόριο άλλων ποτών εκτός καταστημάτων, υπαίθριων πάγκων ή αγορών	
		47.99.3			Άλλο λιανικό εμπόριο εξοπλισμού πληροφορικής και επικοινωνιών εκτός καταστημάτων, υπαίθριων πάγκων ή αγορών	
			47.99.31		Άλλο λιανικό εμπόριο ηλεκτρονικών υπολογιστών, περιφερειακών μονάδων και λογισμικού εκτός καταστημάτων, υπαίθριων πάγκων ή αγορών	
			47.99.32		Άλλο λιανικό εμπόριο τηλεπικοινωνιακού εξοπλισμού εκτός καταστημάτων, υπαίθριων πάγκων ή αγορών	
			47.99.33		Άλλο λιανικό εμπόριο ηχητικού εξοπλισμού και εξοπλισμού βίντεο εκτός καταστημάτων, υπαίθριων πάγκων ή αγορών	
			47.99.4		Άλλο λιανικό εμπόριο κατασκευαστικών υλικών και σιδηρικών π.δ.κ.α. εκτός καταστημάτων, υπαίθριων πάγκων ή αγορών	
			47.99.41		Άλλο λιανικό εμπόριο σιδηρικών εκτός καταστημάτων, υπαίθριων πάγκων ή αγορών	
			47.99.42		Άλλο λιανικό εμπόριο χρωμάτων, βερνικιών και λούστρων εκτός καταστημάτων, υπαίθριων πάγκων ή αγορών	
			47.99.43		Άλλο λιανικό εμπόριο επίπεδων τζαμιών εκτός καταστημάτων, υπαίθριων πάγκων ή αγορών	
			47.99.44		Άλλο λιανικό εμπόριο εξοπλισμού για το γρασίδι και τον κήπο εκτός καταστημάτων, υπαίθριων πάγκων ή αγορών	
			47.99.45		Άλλο λιανικό εμπόριο υδραυλικού εξοπλισμού και εξοπλισμού θέρμανσης, καθώς και προμηθειών εκτός καταστημάτων, υπαίθριων πάγκων ή αγορών	
			47.99.46		Άλλο λιανικό εμπόριο ειδών υγιεινής εκτός καταστημάτων, υπαίθριων πάγκων ή αγορών	
			47.99.47		Άλλο λιανικό εμπόριο εργαλείων χειρός εκτός καταστημάτων, υπαίθριων πάγκων ή αγορών	
			47.99.49		Άλλο λιανικό εμπόριο κατασκευαστικών υλικών π.δ.κ.α. εκτός καταστημάτων, υπαίθριων πάγκων ή αγορών	
		47.99.5			Άλλο λιανικό εμπόριο οικιακών ειδών εκτός καταστημάτων, υπαίθριων πάγκων ή αγορών	
			47.99.51		Άλλο λιανικό εμπόριο ειδών κλωστοϋφαντουργίας εκτός καταστημάτων, υπαίθριων πάγκων ή αγορών	
			47.99.52		Άλλο λιανικό εμπόριο κουρτινών και διχτυωτών κουρτινών εκτός καταστημάτων, υπαίθριων πάγκων ή αγορών	
			47.99.53		Άλλο λιανικό εμπόριο χαρτιού τοιχοστρώσης (ταπετσαρίας) και επενδύσεων διαπέδου, χαλιών και κλιμιών εκτός καταστημάτων, υπαίθριων πάγκων ή αγορών	
			47.99.54		Άλλο λιανικό εμπόριο ηλεκτρικών οικιακών συσκευών εκτός καταστημάτων, υπαίθριων πάγκων ή αγορών	
			47.99.55		Άλλο λιανικό εμπόριο επίπλων εκτός καταστημάτων, υπαίθριων πάγκων ή αγορών	
				47.99.55.01	Λιανικό εμπόριο περιοδεύοντα εμπόρου επίπλων	
			47.99.56		Άλλο λιανικό εμπόριο φωτιστικών ειδών εκτός καταστημάτων, υπαίθριων πάγκων ή αγορών	
			47.99.57		Άλλο λιανικό εμπόριο ξύλινων ειδών, ειδών από φελλό και ειδών κατασκευαστικών εκτός καταστημάτων, υπαίθριων πάγκων ή αγορών	
			47.99.58		Άλλο λιανικό εμπόριο μουσικών οργάνων και παρτιτούρων εκτός καταστημάτων, υπαίθριων πάγκων ή αγορών	
			47.99.59		Άλλο λιανικό εμπόριο μαχαροπίρουνων, πιακτικών, γυαλικών, ειδών πορσελάνης και αγγειοπλαστικής και μη ηλεκτρικών οικιακών συσκευών, ειδών και εξοπλισμού π.δ.κ.α. εκτός καταστημάτων, υπαίθριων πάγκων ή αγορών	
				47.99.59.01	Λιανικό εμπόριο περιοδεύοντα εμπόρου οικιακών σκευών	
		47.99.6			Άλλο λιανικό εμπόριο πολιτιστικών και ψυχαγωγικών ειδών εκτός καταστημάτων, υπαίθριων πάγκων ή αγορών	



ΤΟΜΕΙΣ ΚΛΑΔΟΙ NACE	ΤΑΞΕΙΣ NACE	ΚΑΤΗΓΟΡΙΕΣ CPA	ΥΠΟ ΚΑΤΗΓΟΡΙΕΣ CPA	ΕΘΝΙΚΕΣ ΔΡΑΣΤΗΡΙΟΤΗΤΕΣ	ΠΕΡΙΓΡΑΦΗ ΔΡΑΣΤΗΡΙΟΤΗΤΑΣ	RIS;
			47.99.61		Άλλο λιανικό εμπόριο βιβλίων εκτός καταστημάτων, υπαίθριων πάγκων ή αγορών	
			47.99.62		Άλλο λιανικό εμπόριο εφημερίδων και περιοδικών εκτός καταστημάτων, υπαίθριων πάγκων ή αγορών	
			47.99.63		Άλλο λιανικό εμπόριο χαρτικών ειδών εκτός καταστημάτων, υπαίθριων πάγκων ή αγορών	
			47.99.64		Άλλο λιανικό εμπόριο εγγραφών μουσικής και βίντεο εκτός καταστημάτων, υπαίθριων πάγκων ή αγορών	
			47.99.65		Άλλο λιανικό εμπόριο αθλητικού εξοπλισμού εκτός καταστημάτων, υπαίθριων πάγκων ή αγορών	
			47.99.66		Άλλο λιανικό εμπόριο εξοπλισμού κατασκήνωσης εκτός καταστημάτων, υπαίθριων πάγκων ή αγορών	
			47.99.67		Άλλο λιανικό εμπόριο παιχνιδιών κάθε είδους εκτός καταστημάτων, υπαίθριων πάγκων ή αγορών	
			47.99.68		Άλλο λιανικό εμπόριο γραμματόσημων και νομισμάτων εκτός καταστημάτων, υπαίθριων πάγκων ή αγορών	
			47.99.69		Άλλο λιανικό εμπόριο καλλιτεχνικών και αναμνηστικών ειδών εκτός καταστημάτων, υπαίθριων πάγκων ή αγορών	
		47.99.7			Άλλο λιανικό εμπόριο ειδών ιματισμού, ιατροφαρμακευτικών ειδών, ειδών καλλωπισμού, λουλουδιών, φυτών, ζώων συντροφιάς και τροφές για ζώα συντροφιάς εκτός καταστημάτων, υπαίθριων πάγκων ή αγορών	
			47.99.71		Άλλο λιανικό εμπόριο ειδών ιματισμού εκτός καταστημάτων, υπαίθριων πάγκων ή αγορών	
				47.99.71.01	Λιανικό εμπόριο περιδεύοντα εμπόρου ειδών ιματισμού και συναφών ειδών	
			47.99.72		Άλλο λιανικό εμπόριο υποδημάτων εκτός καταστημάτων, υπαίθριων πάγκων ή αγορών	
			47.99.73		Άλλο λιανικό εμπόριο δερμάτινων ειδών και ειδών ταξιδιού εκτός καταστημάτων, υπαίθριων πάγκων ή αγορών	
			47.99.74		Άλλο λιανικό εμπόριο φαρμακευτικών ειδών εκτός καταστημάτων, υπαίθριων πάγκων ή αγορών	
			47.99.75		Άλλο λιανικό εμπόριο ιατρικών και ορθοπεδικών ειδών εκτός καταστημάτων, υπαίθριων πάγκων ή αγορών	
			47.99.76		Άλλο λιανικό εμπόριο καλλυντικών και ειδών καλλωπισμού εκτός καταστημάτων, υπαίθριων πάγκων ή αγορών	
			47.99.77		Άλλο λιανικό εμπόριο λουλουδιών, φυτών και σπόρων εκτός καταστημάτων, υπαίθριων πάγκων ή αγορών	
			47.99.78		Άλλο λιανικό εμπόριο λιπασμάτων και αγροχημικών προϊόντων εκτός καταστημάτων, υπαίθριων πάγκων ή αγορών	
			47.99.79		Άλλο λιανικό εμπόριο ζώων συντροφιάς και τροφών για ζώα συντροφιάς εκτός καταστημάτων, υπαίθριων πάγκων ή αγορών	
			47.99.82		Άλλο λιανικό εμπόριο ρολογιών και κοσμημάτων εκτός καταστημάτων, υπαίθριων πάγκων ή αγορών	
			47.99.83		Άλλο λιανικό εμπόριο φωτογραφικού και οπτικού εξοπλισμού και εξοπλισμού ακριβείας εκτός καταστημάτων, υπαίθριων πάγκων ή αγορών	
			47.99.84		Άλλο λιανικό εμπόριο υλικών καθαρισμού εκτός καταστημάτων, υπαίθριων πάγκων ή αγορών	
			47.99.86		Άλλο λιανικό εμπόριο άλλων μη εδωδιμων καταναλωτικών προϊόντων π.δ.κ.α. εκτός καταστημάτων, υπαίθριων πάγκων ή αγορών	
			47.99.87		Άλλο λιανικό εμπόριο ακατέργαστων αγροτικών προϊόντων π.δ.κ.α. εκτός καταστημάτων, υπαίθριων πάγκων ή αγορών	
			47.99.88		Άλλο λιανικό εμπόριο μηχανημάτων και εξοπλισμού π.δ.κ.α. εκτός καταστημάτων, υπαίθριων πάγκων ή αγορών	
			47.99.89		Άλλο λιανικό εμπόριο μη εδωδιμων μη καταναλωτικών προϊόντων π.δ.κ.α. εκτός καταστημάτων, υπαίθριων πάγκων ή αγορών	
		47.99.9			Άλλο λιανικό εμπόριο μεταχειρισμένων και μη εξειδικευμένων ειδών εκτός καταστημάτων, υπαίθριων πάγκων ή αγορών	
			47.99.91		Άλλο λιανικό εμπόριο παλαιών αντικειμένων αξίας (αντικιών) εκτός καταστημάτων, υπαίθριων πάγκων ή αγορών	
			47.99.92		Άλλο λιανικό εμπόριο μεταχειρισμένων βιβλίων εκτός καταστημάτων, υπαίθριων πάγκων ή αγορών	
			47.99.93		Άλλο λιανικό εμπόριο άλλων μεταχειρισμένων ειδών εκτός καταστημάτων, υπαίθριων πάγκων ή αγορών	
			47.99.99		Άλλο λιανικό εμπόριο εκτός καταστημάτων, υπαίθριων πάγκων ή αγορών μη εξειδικευμένων αγαθών	
49.1					Υπεραστικές σιδηροδρομικές μεταφορές επιβατών	ΝΑΙ
	49.10				Υπεραστικές σιδηροδρομικές μεταφορές επιβατών	ΝΑΙ
		49.10.1			Υπηρεσίες σιδηροδρομικών μεταφορών επιβατών, υπεραστικές	ΝΑΙ
			49.10.11		Υπηρεσίες σιδηροδρομικών μεταφορών επιβατών για περιήγηση σε αξιοθέατα	ΝΑΙ
			49.10.19		Άλλες υπηρεσίες σιδηροδρομικών μεταφορών επιβατών, υπεραστικές	ΝΑΙ
			49.20.11		Υπηρεσίες σιδηροδρομικών μεταφορών εμπορευμάτων με οχήματα-ψυγεία	ΝΑΙ
			49.20.13		Υπηρεσίες σιδηροδρομικών μεταφορών εμπορευμάτων με βυτιοφόρα οχήματα, χύδην υγρών και αερίων	ΝΑΙ
			49.20.14		Υπηρεσίες σιδηροδρομικών μεταφορών με εμπορευματοκιβώτια	ΝΑΙ
			49.20.15		Υπηρεσίες σιδηροδρομικών μεταφορών επιστολών και δεμάτων	ΝΑΙ
			49.20.16		Υπηρεσίες σιδηροδρομικών μεταφορών ξηρών εμπορευμάτων χύδην	ΝΑΙ
			49.20.19		Άλλες υπηρεσίες σιδηροδρομικών μεταφορών εμπορευμάτων	ΝΑΙ
	49.31				Αστικές και προαστιακές χερσαίες μεταφορές επιβατών	ΝΑΙ
		49.31.1			Αστικές και προαστιακές σιδηροδρομικές μεταφορές επιβατών	ΝΑΙ
			49.31.10		Αστικές και προαστιακές σιδηροδρομικές μεταφορές επιβατών	ΝΑΙ
			49.31.2		Άλλες αστικές και προαστιακές χερσαίες μεταφορές επιβατών	ΝΑΙ
			49.31.21		Αστικές και προαστιακές τακτικές οδικές μεταφορές επιβατών	ΝΑΙ
				49.31.21.01	Υπηρεσίες τακτικών αστικών μεταφορών με λεωφορεία, με οδηγό ιδιοκτήτη	ΝΑΙ
				49.31.21.02	Υπηρεσίες τακτικών αστικών μεταφορών με λεωφορεία, με οδηγό μη ιδιοκτήτη	ΝΑΙ
			49.31.22		Μικτές αστικές και προαστιακές τακτικές μεταφορές επιβατών	ΝΑΙ
	49.32				Εκμετάλλευση ταξί	ΝΑΙ
		49.32.1			Υπηρεσίες εκμετάλλευσης ταξί	ΝΑΙ
			49.32.11		Υπηρεσίες εκμετάλλευσης ταξί	ΝΑΙ
				49.32.11.01	Υπηρεσίες ταξί ή αγοραίων, με οδηγό ιδιοκτήτη	ΝΑΙ
				49.32.11.02	Υπηρεσίες ταξί ή αγοραίων, με οδηγό μη ιδιοκτήτη	ΝΑΙ
			49.32.12		Υπηρεσίες ενοικίασης επιβατηγών αυτοκινήτων με οδηγό	ΝΑΙ
	49.39.1				Υπηρεσίες τακτικής, υπεραστικής και ειδικού σκοπού χερσαίας μεταφοράς επιβατών	ΝΑΙ
			49.39.11		Υπηρεσίες τακτικής, υπεραστικής οδικής μεταφοράς επιβατών	ΝΑΙ
				49.39.11.01	Υπηρεσίες τακτικών υπεραστικών μεταφορών με λεωφορεία, με οδηγό ιδιοκτήτη	ΝΑΙ
				49.39.11.02	Υπηρεσίες τακτικών υπεραστικών μεταφορών με λεωφορεία, με οδηγό μη ιδιοκτήτη	ΝΑΙ
			49.39.12		Υπηρεσίες τακτικής, υπεραστικής ειδικού σκοπού οδικής μεταφοράς επιβατών	ΝΑΙ



ΤΟΜΕΙΣ ΚΛΑΔΟΙ NACE	ΤΑΞΕΙΣ NACE	ΚΑΤΗΓΟΡΙΕΣ CPA	ΥΠΟ ΚΑΤΗΓΟΡΙΕΣ CPA	ΕΘΝΙΚΕΣ ΔΡΑΣΤΗΡΙΟΤΗΤΕΣ	ΠΕΡΙΓΡΑΦΗ ΔΡΑΣΤΗΡΙΟΤΗΤΑΣ	RIS;
				49.39.12.01	Υπηρεσίες μεταφοράς μαθητών με αγροτικά οχήματα ιδιωτικής χρήσης	ΝΑΙ
				49.39.12.02	Υπηρεσίες μεταφοράς μαθητών με άλλα μεταφορικά μέσα	ΝΑΙ
				49.39.12.03	Υπηρεσίες μεταφοράς μαθητών με λεωφορεία	ΝΑΙ
			49.39.13		Άλλες υπηρεσίες ειδικού σκοπού τακτικής οδικής μεταφοράς επιβατών	ΝΑΙ
		49.39.2			Μεταφορές επιβατών με τηλεφερίκ και ανεγκυστήρες χιονοδρομικών κέντρων	ΝΑΙ
			49.39.20		Μεταφορές επιβατών με τηλεφερίκ και ανεγκυστήρες χιονοδρομικών κέντρων	ΝΑΙ
			49.39.31		Υπηρεσίες ενοικίασης λεωφορείων και μισθωμένων λεωφορείων	ΝΑΙ
				49.39.31.01	Υπηρεσίες ενοικίασης επιβατηγών αυτοκινήτων (πούλμαν), με οδηγό ιδιοκτήτη	ΝΑΙ
				49.39.31.02	Υπηρεσίες ενοικίασης επιβατηγών αυτοκινήτων (πούλμαν), με οδηγό μη ιδιοκτήτη	ΝΑΙ
			49.39.32		Υπηρεσίες οδικής μεταφοράς επιβατών για περιήγηση σε αξιοθέατα	ΝΑΙ
			49.39.33		Υπηρεσίες μη τακτικών τοπικών λεωφορείων και μισθωμένων λεωφορείων	ΝΑΙ
			49.39.34		Υπηρεσίες μη τακτικών υπεραστικών λεωφορείων και μισθωμένων λεωφορείων	ΝΑΙ
				49.39.34.01	Υπηρεσίες έκτακτων υπεραστικών μεταφορών με λεωφορεία με οδηγό ιδιοκτήτη	ΝΑΙ
				49.39.34.02	Υπηρεσίες έκτακτων υπεραστικών μεταφορών με λεωφορεία με οδηγό μη ιδιοκτήτη	ΝΑΙ
			49.39.39		Υπηρεσίες χερσαίων μεταφορών επιβατών π.δ.κ.α.	ΝΑΙ
			49.41.11		Υπηρεσίες οδικής μεταφοράς εμπορευμάτων με οχήματα-ψυγεία	ΝΑΙ
				49.41.11.01	Οδικές μεταφορές φορτηγού αυτοκινήτου ψυγείου διεθνών μεταφορών, με οδηγό ιδιοκτήτη	ΝΑΙ
				49.41.11.02	Οδικές μεταφορές φορτηγού αυτοκινήτου ψυγείου διεθνών μεταφορών, με οδηγό μη ιδιοκτήτη	ΝΑΙ
			49.41.13		Υπηρεσίες οδικής μεταφοράς άλλων εμπορευμάτων χύδην υγρών ή αέριων προϊόντων με βυτιοφόρα οχήματα ή ημικυβωκούμενα	ΝΑΙ
				49.41.13.01	Μεταφορές άλλων υγρών ή αερίων με βυτιοφόρα αυτοκίνητα, με οδηγό ιδιοκτήτη	ΝΑΙ
				49.41.13.02	Μεταφορές άλλων υγρών ή αερίων με βυτιοφόρα αυτοκίνητα, με οδηγό μη ιδιοκτήτη	ΝΑΙ
				49.41.13.03	Υπηρεσίες μεταφοράς έτοιμου σκυροδέματος	ΝΑΙ
			49.41.14		Υπηρεσίες οδικών μεταφορών με εμπορευματοκιβώτια (που χρησιμοποιούνται από διαφορετικά μεταφορικά μέσα)	ΝΑΙ
			49.41.15		Υπηρεσίες οδικών μεταφορών ξηρών εμπορευμάτων χύδην	ΝΑΙ
				49.41.15.01	Υπηρεσίες μεταφοράς ασφάλτου για σκυροστρώμα	ΝΑΙ
				49.41.15.02	Υπηρεσίες μεταφοράς μεταλλευμάτων, πρώτων υλών κλπ με ειδικά οχήματα	ΝΑΙ
				49.41.15.03	Υπηρεσίες μεταφοράς τσιμέντου σε σκόνη	ΝΑΙ
			49.41.16		Υπηρεσίες οδικής μεταφοράς ζώων ζώντων	ΝΑΙ
			49.41.18		Υπηρεσίες οδικών μεταφορών επιστολών και δεμάτων	ΝΑΙ
			49.41.19		Άλλες υπηρεσίες οδικών μεταφορών εμπορευμάτων	ΝΑΙ
				49.41.19.01	Οδικές μεταφορές άλλων εμπορευμάτων με φορτηγό αυτοκίνητο με οδηγό ιδιοκτήτη	ΝΑΙ
				49.41.19.02	Οδικές μεταφορές άλλων εμπορευμάτων με φορτηγό αυτοκίνητο με οδηγό μη ιδιοκτήτη	ΝΑΙ
				49.41.19.03	Οδικές μεταφορές άλλων εμπορευμάτων, με φορτηγό αυτοκίνητο διεθνών μεταφορών και με οδηγό ιδιοκτήτη	ΝΑΙ
				49.41.19.04	Οδικές μεταφορές άλλων εμπορευμάτων, με φορτηγό αυτοκίνητο διεθνών μεταφορών και με οδηγό μη ιδιοκτήτη	ΝΑΙ
				49.41.19.05	Υπηρεσίες μεταφοράς αυτοκινήτων	ΝΑΙ
				49.41.19.06	Υπηρεσίες μεταφοράς βαρέων μηχανημάτων (με πλατφόρμα)	ΝΑΙ
				49.41.19.07	Υπηρεσίες μεταφοράς με γερανοφόρα αυτοκίνητα	ΝΑΙ
			49.41.2		Υπηρεσίες ενοικίασης φορτηγών οχημάτων με χειριστή	ΝΑΙ
			49.41.20		Υπηρεσίες ενοικίασης φορτηγών οχημάτων με χειριστή	ΝΑΙ
	49.42				Υπηρεσίες μετακόμισης	ΝΑΙ
		49.42.1			Υπηρεσίες μετακόμισης	ΝΑΙ
			49.42.11		Υπηρεσίες μετακόμισης για νοικοκυριά	ΝΑΙ
				49.42.11.01	Υπηρεσίες μεταφοράς οικοσκευών	ΝΑΙ
			49.42.19		Άλλες υπηρεσίες μετακόμισης	ΝΑΙ
			49.50.19		Υπηρεσίες μεταφοράς άλλων αγαθών μέσω αγωγών	ΝΑΙ
50					Πλωτές μεταφορές	ΝΑΙ
50.1					Θαλάσσιες και ακτοπλοϊκές μεταφορές επιβατών	ΝΑΙ
	50.10				Θαλάσσιες και ακτοπλοϊκές μεταφορές επιβατών	ΝΑΙ
		50.10.1			Υπηρεσίες θαλάσσιων και ακτοπλοϊκών μεταφορών επιβατών	ΝΑΙ
			50.10.11		Υπηρεσίες θαλάσσιων και ακτοπλοϊκών μεταφορών επιβατών με πορθμεία (ferry boat)	ΝΑΙ
				50.10.11.01	Υπηρεσίες μεταφοράς επιβατών με υδροπτότερα ή χόβερκραφτ	ΝΑΙ
			50.10.12		Υπηρεσίες θαλάσσιων και ακτοπλοϊκών μεταφορών επιβατών με κρουαζιερόπλοια	ΝΑΙ
				50.10.12.01	Υπηρεσίες θαλάσσιων και παράκτιων μεταφορών επιβατών με θαλαμηγούς - τουριστικά πλοία με ελληνική σημαία	ΝΑΙ
				50.10.12.02	Υπηρεσίες θαλάσσιων και παράκτιων μεταφορών επιβατών με θαλαμηγούς - τουριστικά πλοία με σημαία άλλη από ελληνική	ΝΑΙ
				50.10.12.03	Υπηρεσίες θαλάσσιων κρουαζιέριων	ΝΑΙ
				50.10.12.04	Υπηρεσίες σκαφών εκδρομών και περιηγήσεων θάλασσας	ΝΑΙ
			50.10.19		Άλλες υπηρεσίες θαλάσσιων και ακτοπλοϊκών μεταφορών επιβατών	ΝΑΙ
				50.10.19.01	Υπηρεσίες θαλάσσιων και παράκτιων μεταφορών επιβατών με πλοία β' κατηγορίας του άρθρου 3 του ν.27/1975	ΝΑΙ
				50.10.19.02	Υπηρεσίες θαλάσσιων και παράκτιων μεταφορών επιβατών με πλοία ιδιοκτησίας τρίτων	ΝΑΙ
				50.10.19.03	Υπηρεσίες θαλάσσιων και παράκτιων μεταφορών επιβατών με πλοία που ενεργούν πλόες εξωτερικού ή μεικτούς	ΝΑΙ
				50.10.19.04	Υπηρεσίες θαλάσσιων και παράκτιων μεταφορών επιβατών με πλοία που ενεργούν πλόες εσωτερικού	ΝΑΙ
				50.10.19.05	Υπηρεσίες μεταφορών επιβατών με λέμβους	ΝΑΙ
				50.10.19.06	Υπηρεσίες πλωτών ταξί θάλασσας	ΝΑΙ
			50.10.2		Υπηρεσίες ενοικίασης σκαφών θαλάσσιας και ακτοπλοϊκής μεταφοράς επιβατών με χειριστή	ΝΑΙ
			50.10.20		Υπηρεσίες ενοικίασης σκαφών θαλάσσιας και ακτοπλοϊκής μεταφοράς επιβατών με χειριστή	ΝΑΙ



ΤΟΜΕΙΣ ΚΛΑΔΟΙ NACE	ΤΑΞΕΙΣ NACE	ΚΑΤΗΓΟΡΙΕΣ CPA	ΥΠΟ ΚΑΤΗΓΟΡΙΕΣ CPA	ΕΘΝΙΚΕΣ ΔΡΑΣΤΗΡΙΟΤΗΤΕΣ	ΠΕΡΙΓΡΑΦΗ ΔΡΑΣΤΗΡΙΟΤΗΤΑΣ	RIS;
				50.10.20.01	Υπηρεσίες ενοικίασης επαγγελματικού τουριστικού σκάφους με πλήρωμα	ΝΑΙ
				50.10.20.02	Υπηρεσίες ενοικίασης επιβατηγών πλοίων ιδιοκτησίας τρίτων με πλήρωμα	ΝΑΙ
				50.10.20.03	Υπηρεσίες ενοικίασης πλοίων ψυχαγωγίας (κότρωρα, θαλαμηγών, βενζινακάτων κλπ) με πλήρωμα	ΝΑΙ
			50.20.11		Υπηρεσίες θαλάσσιας ή ακτοπλοϊκής μεταφοράς κατεψυγμένων ή διατηρημένων με απλή ψύξη εμπορευμάτων από σκάφη-ψυγεία	ΝΑΙ
			50.20.13		Υπηρεσίες θαλάσσιας και ακτοπλοϊκής μεταφοράς άλλων υγρών ή αερίων χύδην με δεξαμενόπλοια	ΝΑΙ
			50.20.14		Υπηρεσίες θαλάσσιας και ακτοπλοϊκής μεταφοράς εμπορευματοκιβωτίων με πλοία μεταφοράς εμπορευματοκιβωτίων	ΝΑΙ
			50.20.15		Θαλάσσιες και παράκτιες μεταφορές ξηρών εμπορευμάτων χύδην	ΝΑΙ
			50.20.19		Άλλες υπηρεσίες θαλάσσιων και παράκτιων μεταφορών εμπορευμάτων	ΝΑΙ
			50.20.19.01		Υπηρεσίες θαλάσσιων και παράκτιων μεταφορών εμπορευμάτων με λέμβους	ΝΑΙ
		50.20.2			Υπηρεσίες ενοικίασης σκαφών θαλάσσιας και ακτοπλοϊκής μεταφοράς εμπορευμάτων με χειριστή· υπηρεσίες ρυμούλκησης και ώθησης	ΝΑΙ
			50.20.21		Υπηρεσίες ενοικίασης σκαφών θαλάσσιας και ακτοπλοϊκής μεταφοράς εμπορευμάτων με χειριστή	ΝΑΙ
			50.20.21.01		Υπηρεσίες ενοικίασης φορητών πλοίων ιδιοκτησίας τρίτων με πλήρωμα	ΝΑΙ
			50.20.22		Υπηρεσίες ρυμούλκησης και ώθησης σε θαλάσσια και σε παράκτια ύδατα	ΝΑΙ
			50.20.22.01		Υπηρεσίες θαλάσσιας ρυμούλκησης και ώθησης με πλοία ιδιοκτησίας τρίτων	ΝΑΙ
50.3					Εσωτερικές πλωτές μεταφορές επιβατών	ΝΑΙ
	50.30				Εσωτερικές πλωτές μεταφορές επιβατών	ΝΑΙ
		50.30.1			Υπηρεσίες μεταφοράς επιβατών σε εσωτερικές υδάτινες οδούς	ΝΑΙ
			50.30.11		Υπηρεσίες μεταφοράς επιβατών σε εσωτερικές υδάτινες οδούς με πορθμεία	ΝΑΙ
			50.30.11.01		Υπηρεσίες πλωτών μεταφορών επιβατών με λέμβους σε εσωτερικές υδάτινες οδούς	ΝΑΙ
			50.30.12		Υπηρεσίες μεταφοράς επιβατών σε εσωτερικές υδάτινες οδούς με κρουαζιερόπλοια	ΝΑΙ
			50.30.13		Υπηρεσίες σκαφών εκδρομών και περιηγήσεων σε εσωτερικές υδάτινες οδούς	ΝΑΙ
			50.30.13.01		Υπηρεσίες σκαφών εκδρομών και περιηγήσεων ποταμών, λιμνών	ΝΑΙ
			50.30.19		Άλλες υπηρεσίες μεταφοράς επιβατών σε εσωτερικές υδάτινες οδούς	ΝΑΙ
		50.30.2			Υπηρεσίες ενοικίασης σκαφών μεταφοράς επιβατών σε εσωτερικές υδάτινες οδούς με χειριστή	ΝΑΙ
			50.30.20		Υπηρεσίες ενοικίασης σκαφών μεταφοράς επιβατών σε εσωτερικές υδάτινες οδούς με χειριστή	ΝΑΙ
			50.40.11		Υπηρεσίες μεταφοράς σε εσωτερικές υδάτινες οδούς κατεψυγμένων ή διατηρημένων με απλή ψύξη εμπορευμάτων με σκάφη-ψυγεία	ΝΑΙ
			50.40.13		Υπηρεσίες μεταφοράς σε εσωτερικές υδάτινες οδούς άλλων χύδην υγρών και αερίων προϊόντων με δεξαμενόπλοια	ΝΑΙ
			50.40.14		Υπηρεσίες μεταφοράς σε εσωτερικές υδάτινες οδούς εμπορευματοκιβωτίων με πλοία μεταφοράς εμπορευματοκιβωτίων	ΝΑΙ
			50.40.19		Άλλες υπηρεσίες μεταφοράς εμπορευμάτων σε εσωτερικές υδάτινες οδούς	ΝΑΙ
			50.40.19.01		Υπηρεσίες πλωτών μεταφορών εμπορευμάτων με λέμβους σε εσωτερικές υδάτινες οδούς	ΝΑΙ
		50.40.2			Υπηρεσίες ενοικίασης σκαφών μεταφοράς εμπορευμάτων σε εσωτερικές υδάτινες οδούς με χειριστή· υπηρεσίες ρυμούλκησης και ώθησης	ΝΑΙ
			50.40.21		Υπηρεσίες ενοικίασης σκαφών μεταφοράς εμπορευμάτων σε εσωτερικές υδάτινες οδούς με χειριστή	ΝΑΙ
			50.40.22		Υπηρεσίες ρυμούλκησης και ώθησης σε εσωτερικά ύδατα	ΝΑΙ
51					Αεροπορικές μεταφορές	ΝΑΙ
51.1					Αεροπορικές μεταφορές επιβατών	ΝΑΙ
	51.10				Αεροπορικές μεταφορές επιβατών	ΝΑΙ
		51.10.1			Υπηρεσίες εναέριας μεταφοράς επιβατών	ΝΑΙ
			51.10.11		Υπηρεσίες τακτικής εσωτερικής εναέριας μεταφοράς επιβατών	ΝΑΙ
			51.10.12		Υπηρεσίες μη τακτικής εσωτερικής εναέριας μεταφοράς επιβατών, εκτός από περιηγήσεις	ΝΑΙ
			51.10.13		Υπηρεσίες τακτικής διεθνούς εναέριας μεταφοράς επιβατών	ΝΑΙ
			51.10.14		Υπηρεσίες μη τακτικής διεθνούς εναέριας μεταφοράς επιβατών	ΝΑΙ
			51.10.15		Υπηρεσίες μη τακτικής εναέριας μεταφοράς επιβατών για περιηγήσεις	ΝΑΙ
			51.10.15.01		Υπηρεσίες αεροταξί (που παρέχονται από ελκώπτερα ή αεροσκάφη)	ΝΑΙ
		51.10.2			Υπηρεσίες ενοικίασης εξοπλισμού εναέριας μεταφοράς επιβατών με χειριστή	ΝΑΙ
			51.10.20		Υπηρεσίες ενοικίασης εξοπλισμού εναέριας μεταφοράς επιβατών με χειριστή	ΝΑΙ
51.2					Αεροπορικές μεταφορές εμπορευμάτων και διαστημικές μεταφορές	ΝΑΙ
	51.21				Αεροπορικές μεταφορές εμπορευμάτων	ΝΑΙ
		51.21.1			Υπηρεσίες εναέριας μεταφοράς εμπορευμάτων	ΝΑΙ
			51.21.11		Υπηρεσίες τακτικής εναέριας μεταφοράς με εμπορευματοκιβώτια	ΝΑΙ
			51.21.12		Υπηρεσίες εναέριας μεταφοράς επιστολών και δεμάτων	ΝΑΙ
			51.21.13		Τακτικές εναέριας μεταφοράς άλλων εμπορευμάτων	ΝΑΙ
			51.21.14		Μη τακτικές εναέριας μεταφοράς άλλων εμπορευμάτων	ΝΑΙ
		51.21.2			Υπηρεσίες ενοικίασης εξοπλισμού εναέριας μεταφοράς εμπορευμάτων με χειριστή	ΝΑΙ
			51.21.20		Υπηρεσίες ενοικίασης εξοπλισμού εναέριας μεταφοράς εμπορευμάτων με χειριστή	ΝΑΙ
	51.22				Διαστημικές μεταφορές	ΝΑΙ
		51.22.1			Υπηρεσίες διαστημικών μεταφορών	ΝΑΙ
			51.22.11		Υπηρεσίες διαστημικών μεταφορών επιβατών	ΝΑΙ
			51.22.12		Υπηρεσίες διαστημικών μεταφορών εμπορευμάτων	ΝΑΙ
52					Αποθήκευση και υποστηρικτικές προς τη μεταφορά δραστηριότητες	ΝΑΙ
52.1					Αποθήκευση	ΝΑΙ
	52.10				Αποθήκευση	ΝΑΙ
		52.10.1			Υπηρεσίες αποθήκευσης	ΝΑΙ
			52.10.11		Υπηρεσίες αποθήκευσης υπό ψύξη	ΝΑΙ



ΤΟΜΕΙΣ ΚΛΑΔΟΙ NACE	ΤΑΞΕΙΣ NACE	ΚΑΤΗΓΟΡΙΕΣ CPA	ΥΠΟ ΚΑΤΗΓΟΡΙΕΣ CPA	ΕΘΝΙΚΕΣ ΔΡΑΣΤΗΡΙΟΤΗΤΕΣ	ΠΕΡΙΓΡΑΦΗ ΔΡΑΣΤΗΡΙΟΤΗΤΑΣ	RIS;
				52.10.11.01	Υπηρεσίες αποθήκευσης μπανανών και λοιπών τροπικών φρούτων	ΝΑΙ
			52.10.12		Υπηρεσίες αποθήκευσης χύδην υγρών ή αέριων προϊόντων	ΝΑΙ
			52.10.13		Υπηρεσίες αποθήκευσης δημητριακών	ΝΑΙ
			52.10.19		Άλλες υπηρεσίες αποθήκευσης	ΝΑΙ
				52.10.19.01	Υπηρεσίες προετοιμασίας (συσκευασία, συντήρηση κλπ), προς αποθήκευση αγροτικών προϊόντων	ΝΑΙ
52.2					Δραστηριότητες οπισθητικές των μεταφορών	ΝΑΙ
	52.21				Δραστηριότητες συναφείς με τις χερσαίες μεταφορές	ΝΑΙ
		52.21.1			Υπηρεσίες σχετικές με τις σιδηροδρομικές μεταφορές	ΝΑΙ
			52.21.11		Σιδηροδρομικές υπηρεσίες ώθησης ή ρυμούλκησης	ΝΑΙ
			52.21.19		Άλλες υπηρεσίες σχετικές με τις σιδηροδρομικές μεταφορές	ΝΑΙ
		52.21.2			Υπηρεσίες σχετικές με τις οδικές μεταφορές	ΝΑΙ
			52.21.21		Υπηρεσίες σταθμών λεωφορείων	ΝΑΙ
				52.21.21.01	Υπηρεσίες φύλαξης αποσκευών σε σταθμούς λεωφορείων	ΝΑΙ
			52.21.22		Υπηρεσίες λειτουργίας αυτοκινητοδρόμων	ΝΑΙ
			52.21.23		Υπηρεσίες λειτουργίας γεφυρών και σιράγγων	ΝΑΙ
			52.21.24		Υπηρεσίες χώρων στάθμευσης	ΝΑΙ
				52.21.24.01	Υπηρεσίες παρακολούθησης χώρων και συλλογής τελών, με σύστημα ελεγχόμενης στάθμευσης	ΝΑΙ
				52.21.24.02	Υπηρεσίες υπαίθριου χώρου στάθμευσης αυτοκινήτων	ΝΑΙ
				52.21.24.03	Υπηρεσίες χώρου στάθμευσης επιβατικών αυτοκινήτων	ΝΑΙ
				52.21.24.04	Υπηρεσίες χώρων στάθμευσης κάθε είδους μεταφορικών μέσων και τροχόσπιτων	ΝΑΙ
				52.21.24.05	Υπηρεσίες χώρων στάθμευσης μοτοσικλετών	ΝΑΙ
				52.21.24.06	Υπηρεσίες στάθμευσης αυτοκινήτων σε χώρους αεροδρομίων	ΝΑΙ
			52.21.25		Υπηρεσίες ρυμούλκησης για οχήματα ιδιωτικής και επαγγελματικής χρήσης	ΝΑΙ
				52.21.25.01	Υπηρεσίες οδικής βοήθειας οχημάτων	ΝΑΙ
				52.21.26	Υπηρεσίες ηλεκτροκίνησης	ΝΑΙ
				52.21.26.01	Υπηρεσίες Επαναφόρτισης Συσσωρευτών Ηλεκτρικών Οχημάτων	ΝΑΙ
				52.21.26.02	Υπηρεσίες διαχείρισης και εκμετάλλευσης Υποδομών Επαναφόρτισης Ηλεκτρικών Οχημάτων	ΝΑΙ
				52.21.26.03	Υπηρεσίες διεκπεραίωσης συναλλαγών και διαλειτουργικότητας Υποδομών Επαναφόρτισης Ηλεκτρικών Οχημάτων	ΝΑΙ
			52.21.29		Άλλες υπηρεσίες σχετικές με τις οδικές μεταφορές	ΝΑΙ
				52.21.29.01	Υπηρεσίες οδηγού ταξί (μη εκμεταλλευτή)	ΝΑΙ
				52.21.29.02	Υπηρεσίες οδηγού λεωφορείου (μη εκμεταλλευτή)	ΝΑΙ
				52.21.29.03	Υπηρεσίες πώλησης εισιτηρίων αστικών χερσαίων συγκοινωνιακών μέσων από τρίτους, λιανικά	ΝΑΙ
				52.21.29.04	Υπηρεσίες πώλησης εισιτηρίων αστικών χερσαίων συγκοινωνιακών μέσων από τρίτους, χονδρικά	ΝΑΙ
				52.21.29.05	Υπηρεσίες πώλησης εισιτηρίων υπεραστικών χερσαίων συγκοινωνιακών μέσων από τρίτους	ΝΑΙ
				52.21.29.06	Υπηρεσίες συνοδού σχολικών λεωφορείων	ΝΑΙ
		52.21.3			Υπηρεσίες σχετικές με μεταφορές μέσω αγωγών	ΝΑΙ
			52.21.30		Υπηρεσίες σχετικές με μεταφορές μέσω αγωγών	ΝΑΙ
	52.22				Δραστηριότητες συναφείς με τις πλωτές μεταφορές	ΝΑΙ
		52.22.1			Υπηρεσίες σχετικές με τις υδάτινες μεταφορές	ΝΑΙ
			52.22.11		Υπηρεσίες λειτουργίας λιμανιών και υδάτινων οδών (εκτός από τη διακίνηση φορτίων) σε θαλάσσια ή παράκτια ύδατα	ΝΑΙ
				52.22.11.01	Λιμενικές υπηρεσίες γενικά (προσόρμιση, πρυμνοδέηση, παροπλισμού, ελλιμενισμού, ανέλκυσης, πλοήγησης πλοίων κλπ).	ΝΑΙ
				52.22.11.02	Υπηρεσίες ανέλκυσης και καθέλκυσης σκαφών	ΝΑΙ
				52.22.11.03	Υπηρεσίες στάθμευσης και φύλαξης σκαφών, σε παράκτιο χώρο	ΝΑΙ
				52.22.11.04	Υπηρεσίες συντήρησης βαρκών (εκτός των επισκευών)	ΝΑΙ
				52.22.11.05	Υπηρεσίες τουριστικών λιμανιών (μαρίνων)	ΝΑΙ
				52.22.11.06	Υπηρεσίες λειτουργίας υδατοδρομίων	ΝΑΙ
				52.22.12	Υπηρεσίες λειτουργίας υδάτινων οδών (εκτός από τη διακίνηση φορτίων)	ΝΑΙ
				52.22.13	Υπηρεσίες πλοήγησης και ελλιμενισμού πλοίων σε θαλάσσια και παράκτια ύδατα	ΝΑΙ
				52.22.14	Υπηρεσίες πλοήγησης και ελλιμενισμού πλοίων σε εσωτερικά ύδατα	ΝΑΙ
				52.22.15	Υπηρεσίες διάσωσης και ανέλκυσης σκαφών σε θαλάσσια και παράκτια ύδατα	ΝΑΙ
				52.22.15.01	Υπηρεσίες ανέλκυσης ναυαγίων	ΝΑΙ
				52.22.15.02	Υπηρεσίες ρυμούλκησης ποντοπόρων πλοίων, που βρίσκονται σε κίνδυνο (ναυαγοσωστικών)	ΝΑΙ
				52.22.16	Υπηρεσίες διάσωσης και ανέλκυσης σκαφών σε εσωτερικά ύδατα	ΝΑΙ
				52.22.19	Άλλες υπηρεσίες σχετικές με τις υδάτινες μεταφορές	ΝΑΙ
				52.22.19.01	Υπηρεσίες ενοικίασης φορηγίδων	ΝΑΙ
				52.22.19.02	Υπηρεσίες στάθμευσης και φύλαξης σκαφών, σε χερσαίο χώρο	ΝΑΙ
				52.22.19.03	Υπηρεσίες διαχείρισης ποντοπόρων πλοίων	ΝΑΙ
	52.23				Δραστηριότητες συναφείς με τις αεροπορικές μεταφορές	ΝΑΙ
		52.23.1			Υπηρεσίες λειτουργίας αερολιμένων (εκτός από τη διακίνηση φορτίων), υπηρεσίες ελέγχου εναέριας κυκλοφορίας και άλλες υπηρεσίες σχετικές με τις εναέρια μεταφορές	ΝΑΙ
			52.23.11		Υπηρεσίες λειτουργίας αερολιμένων (εκτός από τη διακίνηση φορτίων)	ΝΑΙ
			52.23.12		Υπηρεσίες ελέγχου εναέριας κυκλοφορίας	ΝΑΙ
			52.23.19		Άλλες υπηρεσίες σχετικές με τις εναέρια μεταφορές	ΝΑΙ
				52.23.19.01	Υπηρεσίες πυροσβεστικών αεροσκαφών και πρόληψης πυρκαγιών	ΝΑΙ
				52.23.19.02	Υπηρεσίες ρυμούλκησης αεροσκαφών	ΝΑΙ
				52.23.19.03	Υπηρεσίες συντήρησης αεροσκαφών (εκτός των επισκευών)	ΝΑΙ





ΤΟΜΕΙΣ ΚΛΑΔΟΙ NACE	ΤΑΞΕΙΣ NACE	ΚΑΤΗΓΟΡΙΕΣ CPA	ΥΠΟ ΚΑΤΗΓΟΡΙΕΣ CPA	ΕΘΝΙΚΕΣ ΔΡΑΣΤΗΡΙΟΤΗΤΕΣ	ΠΕΡΙΓΡΑΦΗ ΔΡΑΣΤΗΡΙΟΤΗΤΑΣ	RIS;
				52.23.19.04	Υπηρεσίες χώρων στάθμευσης αεροπλάνων	ΝΑΙ
		52.23.2			Υπηρεσίες σχετικές με τις διαστημικές μεταφορές	ΝΑΙ
			52.23.20		Υπηρεσίες σχετικές με τις διαστημικές μεταφορές	ΝΑΙ
	52.24				Διακίνηση φορτίων	ΝΑΙ
		52.24.1			Υπηρεσίες διακίνησης φορτίων	ΝΑΙ
			52.24.11		Υπηρεσίες διακίνησης εμπορευματοκιβωτίων σε αερολιμένες και λιμένες	ΝΑΙ
			52.24.12		Άλλες υπηρεσίες διακίνησης εμπορευματοκιβωτίων	ΝΑΙ
				52.24.12.01	Υπηρεσίες φορτοεκφόρτωσης και στείβασης εμπορευματοκιβωτίων	ΝΑΙ
			52.24.13		Άλλες υπηρεσίες διακίνησης φορτίων σε αερολιμένες και λιμένες	ΝΑΙ
			52.24.19		Άλλες υπηρεσίες διακίνησης φορτίων	ΝΑΙ
				52.24.19.01	Υπηρεσίες άντλησης έτοιμου σκυροδέματος (πρέσας), κατά την τελική του παράδοση	ΝΑΙ
				52.24.19.02	Υπηρεσίες διακίνησης αποσκευών σε εγκαταστάσεις σταθμών κάθε μέσου μεταφοράς	ΝΑΙ
				52.24.19.03	Υπηρεσίες μετακινήσεων φορτίων με γερανοφόρα οχήματα ή εγκαταστημένους γεραμούς	ΝΑΙ
				52.24.19.04	Υπηρεσίες φορτοεκφόρτωσης και στείβασης φορτίων σε εγκαταστάσεις τερματικών σταθμών κάθε μέσου μεταφοράς	ΝΑΙ
	52.29				Άλλες υποστηρικτικές προς τη μεταφορά δραστηριότητες	ΝΑΙ
		52.29.1			Υπηρεσίες πρακτορείων μεταφορών εμπορευμάτων	ΝΑΙ
			52.29.11		Υπηρεσίες ναυλομεσιτών	ΝΑΙ
			52.29.12		Άλλες υπηρεσίες εμπορομεσιτών	ΝΑΙ
			52.29.19		Άλλες υπηρεσίες πρακτορείων μεταφορών εμπορευμάτων	ΝΑΙ
				52.29.19.01	Υπηρεσίες διαμεσολάβησης στη μεταφορά αγαθών	ΝΑΙ
				52.29.19.02	Υπηρεσίες διαμεταφοράς εμπορευμάτων	ΝΑΙ
				52.29.19.03	Υπηρεσίες μεταφοράς με διαχείριση της αλυσίδας εφοδιασμού (logistics)	ΝΑΙ
				52.29.19.04	Υπηρεσίες ναυτιλιακών πρακτόρων	ΝΑΙ
				52.29.19.05	Υπηρεσίες πρακτορείου πλοίων εξωτερικού	ΝΑΙ
				52.29.19.06	Υπηρεσίες πρακτορείου εναέριων μεταφορών	ΝΑΙ
				52.29.19.07	Υπηρεσίες τοπικής συγκέντρωσης και διανομής εμπορευμάτων	ΝΑΙ
		52.29.2			Άλλες υπηρεσίες υποστηρικτικές των μεταφορών π.δ.κ.α.	ΝΑΙ
			52.29.20		Άλλες υπηρεσίες υποστηρικτικές των μεταφορών π.δ.κ.α.	ΝΑΙ
				52.29.20.01	Υπηρεσίες αποστολής εμπορευμάτων	ΝΑΙ
53					Ταχυδρομικές και ταχυμεταφορικές δραστηριότητες	
53.1					Ταχυδρομικές δραστηριότητες με υποχρέωση παροχής καθολικής υπηρεσίας	
	53.10				Ταχυδρομικές δραστηριότητες με υποχρέωση παροχής καθολικής υπηρεσίας	
		53.10.1			Ταχυδρομικές υπηρεσίες στο πλαίσιο της υποχρέωσης παροχής καθολικής υπηρεσίας	
			53.10.11		Ταχυδρομικές υπηρεσίες στο πλαίσιο της υποχρέωσης παροχής καθολικής υπηρεσίας που αφορούν εφημερίδες και περιοδικά	
			53.10.12		Ταχυδρομικές υπηρεσίες στο πλαίσιο της υποχρέωσης παροχής καθολικής υπηρεσίας που αφορούν επιστολές	
			53.10.13		Ταχυδρομικές υπηρεσίες στο πλαίσιο της υποχρέωσης παροχής καθολικής υπηρεσίας που αφορούν δέματα	
			53.10.14		Ταχυδρομικές υπηρεσίες συναλλαγής με το κοινό	
				53.10.14.01	Υπηρεσίες πώλησης γραμματόσημων	
				53.10.14.02	Υπηρεσίες ταχυδρομικών πρακτορείων	
			53.10.19		Άλλες ταχυδρομικές υπηρεσίες στο πλαίσιο της υποχρέωσης παροχής καθολικής υπηρεσίας	
53.2					Άλλες ταχυδρομικές και ταχυμεταφορικές δραστηριότητες	
	53.20				Άλλες ταχυδρομικές και ταχυμεταφορικές δραστηριότητες	
		53.20.1			Άλλες ταχυδρομικές και ταχυμεταφορικές υπηρεσίες	
			53.20.11		Υπηρεσίες ταχυμεταφορών πολλαπλής φύσης	
				53.20.11.01	Ταχυμεταφορές εγγράφων και αντικειμένων	
			53.20.12		Υπηρεσίες κατ' οίκον παράδοσης τροφίμων (delivery)	
			53.20.19		Άλλες ταχυδρομικές και ταχυμεταφορικές υπηρεσίες π.δ.κ.α.	
56					Δραστηριότητες υπηρεσιών εστίασης	ΝΑΙ
56.1					Δραστηριότητες εστιατορίων και κινητών μονάδων εστίασης	ΝΑΙ
	56.10				Δραστηριότητες υπηρεσιών εστιατορίων και κινητών μονάδων εστίασης	ΝΑΙ
		56.10.1			Υπηρεσίες εστιατορίων και κινητών μονάδων εστίασης	ΝΑΙ
			56.10.11		Υπηρεσίες παροχής γευμάτων με πλήρη εξυπηρέτηση εστιατορίου	ΝΑΙ
				56.10.11.01	Υπηρεσίες καφεζαχαροπλαστικής, με διάθεση πρόσβασης στο διαδίκτυο	ΝΑΙ
				56.10.11.02	Υπηρεσίες εστιατορίου μέσα σε ξενοδοχείο ύπνου	ΝΑΙ
				56.10.11.03	Υπηρεσίες παροχής γευμάτων από εστιατόριο, ταβέρνα, ψαροταβέρνα, ψησταριά, με ζωντανή μουσική από ορχήστρα τριών τουλάχιστον οργάνων, [που υπάγεται στην 1059176/625/ΠΟΛ.1087/25.6.2003 (ΦΕΚ Β' 932) απόφαση Υπουργού Οικονομίας και Οικονομικών, όπως ισχύει κάθε φορά], με παροχή σερβιρίσματος	ΝΑΙ
				56.10.11.04	Υπηρεσίες παροχής γευμάτων από εστιατόριο, ταβέρνα, ψαροταβέρνα, ψησταριά, χωρίς ζωντανή μουσική ή με ορχήστρα λιγότερη των τριών οργάνων [που δεν υπάγεται στην 1059176/625/ΠΟΛ.1087/25.6.2003 (ΦΕΚ Β' 932) απόφαση Υπουργού Οικονομίας και Οικονομικών, όπως ισχύει κάθε φορά], με παροχή σερβιρίσματος	ΝΑΙ
				56.10.11.05	Υπηρεσίες παροχής γευμάτων από εστιατόριο ταχείας εξυπηρέτησης (φαστ - φουντ), με παροχή σερβιρίσματος	ΝΑΙ
				56.10.11.06	Υπηρεσίες παροχής γευμάτων από κέντρο διασκέδασης - κοσμική ταβέρνα	ΝΑΙ
				56.10.11.07	Υπηρεσίες παροχής γευμάτων από οινεστιατόριο ή ονομαγειρείο (οικογενειακή επιχείρηση, χωρίς προσωπικό)	ΝΑΙ
				56.10.11.08	Υπηρεσίες παροχής γευμάτων από ψισσαρία, με παροχή σερβιρίσματος	ΝΑΙ
				56.10.11.09	Υπηρεσίες παροχής γευμάτων από ψητοπωλεία - σουβλατζήδικα, με παροχή σερβιρίσματος	ΝΑΙ
				56.10.11.10	Υπηρεσίες παροχής γευμάτων και ποτών από ουζερί, μεζεδοπωλείο, τουπουράδικο, ζυθοπωλείο με παροχή σερβιρίσματος	ΝΑΙ
				56.10.11.11	Υπηρεσίες παροχής γευμάτων και ποτών από σνακ μπαρ, με παροχή σερβιρίσματος	ΝΑΙ



ΤΟΜΕΙΣ ΚΛΑΔΟΙ NACE	ΤΑΞΕΙΣ NACE	ΚΑΤΗΓΟΡΙΕΣ CPA	ΥΠΟ ΚΑΤΗΓΟΡΙΕΣ CPA	ΕΘΝΙΚΕΣ ΔΡΑΣΤΗΡΙΟΤΗΤΕΣ	ΠΕΡΙΓΡΑΦΗ ΔΡΑΣΤΗΡΙΟΤΗΤΑΣ	RIS;
				56.10.11.12	Υπηρεσίες παροχής γευμάτων με διάθεση πρόσβασης στο διαδίκτυο	ΝΑΙ
				56.10.11.13	Υπηρεσίες παροχής γλυκών, παγωτών κλπ από ζαχαροπλαστείο, γαλακτοζαχαροπλαστείο, καφεζαχαροπλαστείο, με παροχή σερβιρίσματος	ΝΑΙ
			56.10.12		Υπηρεσίες παροχής γευμάτων σε βαγόνι-εστιατόριο και σε πλοία	ΝΑΙ
			56.10.12.01		Υπηρεσίες παροχής γευμάτων και ποτών από κυλικείο, που βρίσκεται σε πλοίο	ΝΑΙ
			56.10.13		Υπηρεσίες παροχής γευμάτων σε εστιατόρια αυτοεξυπηρέτησης (self service)	ΝΑΙ
			56.10.13.01		Υπηρεσίες παροχής γευμάτων από εστιατόριο ταχείας εξυπηρέτησης (φαστ-φουντ), με παροχή καθίσματος, αλλά όχι σερβιρίσματος	ΝΑΙ
			56.10.13.02		Υπηρεσίες παροχής γευμάτων από εστιατόριο, ταβέρνα, ψαροταβέρνα, πιτσαρία κλπ χωρίς ζωντανή μουσική, με παροχή καθίσματος αλλά όχι σερβιρίσματος	ΝΑΙ
			56.10.13.03		Υπηρεσίες παροχής γευμάτων από ψητοποιωλείο - σουβλατζίδικο με παροχή καθίσματος αλλά όχι σερβιρίσματος	ΝΑΙ
			56.10.13.04		Υπηρεσίες παροχής γευμάτων και ποτών από σνακ μπαρ, ουζερί, μεζεδοπωλείο, τσιπουράδικο, ζυθοπωλείο, με παροχή καθίσματος αλλά όχι σερβιρίσματος	ΝΑΙ
			56.10.19		Άλλες υπηρεσίες παροχής γευμάτων	ΝΑΙ
			56.10.19.01		Υπηρεσίες γευμάτων που παρέχονται από κινητές καντίνες, που λειτουργούν υπαίθρια (ή εξυπηρετούν υπαίθριες εκδηλώσεις)	ΝΑΙ
			56.10.19.02		Υπηρεσίες παροχής γευμάτων από εστιατόριο ταχείας εξυπηρέτησης (φαστ-φουντ), χωρίς παροχή καθίσματος	ΝΑΙ
			56.10.19.03		Υπηρεσίες παροχής γευμάτων από ψητοποιωλείο - σουβλατζίδικο, χωρίς παροχή καθίσματος	ΝΑΙ
			56.10.19.04		Υπηρεσίες παροχής γευμάτων και ποτών από κυλικείο	ΝΑΙ
			56.10.19.05		Υπηρεσίες παροχής γευμάτων και ποτών από κυλικείο γηπέδου	ΝΑΙ
			56.10.19.06		Υπηρεσίες παροχής γευμάτων και ποτών από κυλικείο θεάτρου ή κινηματογράφου	ΝΑΙ
			56.10.19.07		Υπηρεσίες παροχής γευμάτων και ποτών από κυλικείο, που βρίσκεται σε αεροδρόμια, δημόσιες υπηρεσίες και άλλους δημόσιους χώρους	ΝΑΙ
			56.10.19.08		Υπηρεσίες παροχής γευμάτων και ποτών από σνακ μπαρ, ουζερί, καφέ-ουζερί, μεζεδοπωλείο, τσιπουράδικο, ζυθοπωλείο, καφέ-μπαρ, καφετέρια, χωρίς παροχή καθίσματος	ΝΑΙ
			56.10.19.09		Υπηρεσίες παροχής γευμάτων και ποτών σε υπαίθριες εκδηλώσεις, όχι από κινητές καντίνες	ΝΑΙ
			56.10.19.10		Υπηρεσίες που παρέχονται από αλλαντοζυθοπωλείο	ΝΑΙ
			56.10.19.11		Υπηρεσίες που παρέχονται από εστιατόρια, που πωλούν μερίδες φαγητού σε πακέτα	ΝΑΙ
			56.10.19.12		Υπηρεσίες που παρέχονται από καταστήματα αναψυκτηρίων, χωρίς παροχή καθίσματος	ΝΑΙ
			56.10.19.13		Υπηρεσίες που παρέχονται από καταστήματα που πωλούν σουβλάκια, σάντουιτς και τα συναφή, χωρίς παροχή καθίσματος	ΝΑΙ
			56.10.19.14		Υπηρεσίες που παρέχονται από καταστήματα πώλησης παγωτών ή άλλων γλυκών, χωρίς παροχή καθίσματος	ΝΑΙ
			56.10.19.15		Υπηρεσίες πώλησης πίτσας σε πακέτο	ΝΑΙ
56.2					Υπηρεσίες τροφοδοσίας για εκδηλώσεις και άλλες δραστηριότητες υπηρεσιών εστίασης	ΝΑΙ
	56.21				Δραστηριότητες υπηρεσιών τροφοδοσίας για εκδηλώσεις	ΝΑΙ
		56.21.1			Υπηρεσίες τροφοδοσίας εκδηλώσεων (catering)	ΝΑΙ
			56.21.11		Υπηρεσίες τροφοδοσίας εκδηλώσεων (catering) ιδιωτικών οικιών	ΝΑΙ
			56.21.11.01		Υπηρεσίες τροφοδοσίας συνεστιάσεων - εκδηλώσεων (catering) σε ιδιωτικές οικίες	ΝΑΙ
			56.21.19		Άλλες υπηρεσίες τροφοδοσίας εκδηλώσεων (catering)	ΝΑΙ
			56.21.19.01		Υπηρεσίες τροφοδοσίας συνεστιάσεων - εκδηλώσεων (catering) σε επαγγελματικούς χώρους	ΝΑΙ
	56.29				Άλλες υπηρεσίες εστίασης	ΝΑΙ
		56.29.1			Υπηρεσίες εστιατορίου επί συμβάσει	ΝΑΙ
			56.29.11		Υπηρεσίες εστιατορίου επί συμβάσει για μεταφορικές εταιρείες	ΝΑΙ
			56.29.11.01		Υπηρεσίες εφοδιασμού αεροσκαφών με έτοιμα φαγητά	ΝΑΙ
			56.29.11.02		Υπηρεσίες εφοδιασμού σκαφών αναψυχής με έτοιμα φαγητά	ΝΑΙ
			56.29.11.03		Υπηρεσίες τροφοδοσίας με έτοιμα φαγητά σκαφών αναψυχής, ιδιωτικών αεροσκαφών και οποιουδήποτε άλλου μεταφορικού μέσου ιδιωτικής χρήσης	ΝΑΙ
			56.29.19		Άλλες υπηρεσίες εστιατορίου επί συμβάσει	ΝΑΙ
			56.29.19.01		Υπηρεσίες μάγειρα (με σύμβαση έργου)	ΝΑΙ
		56.29.2			Υπηρεσίες καντίνας	ΝΑΙ
			56.29.20		Υπηρεσίες καντίνας	ΝΑΙ
			56.29.20.01		Υπηρεσίες γευμάτων που παρέχονται από στρατιωτικές τραπεζαρίες	ΝΑΙ
			56.29.20.02		Υπηρεσίες που παρέχονται από καντίνες αθλητικών εγκαταστάσεων	ΝΑΙ
			56.29.20.03		Υπηρεσίες που παρέχονται από καντίνες εργοστάσιων ή γραφείων	ΝΑΙ
			56.29.20.04		Υπηρεσίες που παρέχονται από σχολικές καντίνες (κυλικεία)	ΝΑΙ
			56.29.20.05		Υπηρεσίες που παρέχονται από φοιτητικά εστιατόρια	ΝΑΙ
56.3					Δραστηριότητες παροχής ποτών	ΝΑΙ
	56.30				Δραστηριότητες παροχής ποτών	ΝΑΙ
		56.30.1			Υπηρεσίες παροχής ποτών	ΝΑΙ
			56.30.10		Υπηρεσίες παροχής ποτών	ΝΑΙ
			56.30.10.01		Υπηρεσίες μπαρ, που παρέχονται από χορευτικό κέντρο	ΝΑΙ
			56.30.10.02		Υπηρεσίες που παρέχονται από άλλα καταστήματα πώλησης ποτών με διάθεση πρόσβασης στο διαδίκτυο	ΝΑΙ
			56.30.10.03		Υπηρεσίες που παρέχονται από αναψυκτήριο	ΝΑΙ
			56.30.10.04		Υπηρεσίες που παρέχονται από καφέ μπαρ	ΝΑΙ
			56.30.10.05		Υπηρεσίες που παρέχονται από καφενείο, με τεχνικά ή μηχανικά παιχνίδια	ΝΑΙ
			56.30.10.06		Υπηρεσίες που παρέχονται από καφενείο, χωρίς τεχνικά και μηχανικά παιχνίδια	ΝΑΙ
			56.30.10.07		Υπηρεσίες που παρέχονται από καφετέρια	ΝΑΙ
			56.30.10.08		Υπηρεσίες που παρέχονται από καφετέρια με διάθεση πρόσβασης στο διαδίκτυο (internet-cafe)	ΝΑΙ
			56.30.10.09		Υπηρεσίες που παρέχονται από κέντρο διασκέδασης - καμπαρέ ή νάιτ κλαμπ	ΝΑΙ
			56.30.10.10		Υπηρεσίες που παρέχονται από κέντρο διασκέδασης - καφωδείο	ΝΑΙ
			56.30.10.11		Υπηρεσίες που παρέχονται από κέντρο διασκέδασης - μουσική	ΝΑΙ



ΤΟΜΕΙΣ ΚΛΑΔΟΙ NACE	ΤΑΞΕΙΣ NACE	ΚΑΤΗΓΟΡΙΕΣ CPA	ΥΠΟ ΚΑΤΗΓΟΡΙΕΣ CPA	ΕΘΝΙΚΕΣ ΔΡΑΣΤΗΡΙΟΤΗΤΕΣ	ΠΕΡΙΓΡΑΦΗ ΔΡΑΣΤΗΡΙΟΤΗΤΑΣ	RIS;
				56.30.10.12	Υπηρεσίες που παρέχονται από κέντρο διασκέδασης - ντισκοτέκ	ΝΑΙ
				56.30.10.13	Υπηρεσίες που παρέχονται από μπαρ ξενοδοχείων	ΝΑΙ
				56.30.10.14	Υπηρεσίες που παρέχονται από παραδοσιακό καφενείο	ΝΑΙ
58					Εκδοτικές δραστηριότητες	ΝΑΙ
58.1					Έκδοση βιβλίων, περιοδικών και άλλες εκδοτικές δραστηριότητες	ΝΑΙ
	58.11				Έκδοση βιβλίων	ΝΑΙ
		58.11.1			Έκδοση έντυπων βιβλίων	ΝΑΙ
			58.11.11		Έκδοση έντυπων διδακτικών βιβλίων εκπαιδευτικού περιεχομένου	ΝΑΙ
			58.11.12		Έκδοση έντυπων βιβλίων επαγγελματικού, τεχνικού και ακαδημαϊκού περιεχομένου	ΝΑΙ
			58.11.13		Έκδοση έντυπων παιδικών βιβλίων	ΝΑΙ
			58.11.14		Έκδοση έντυπων λεξικών και εγκυκλοπαιδειών	ΝΑΙ
			58.11.15		Έκδοση έντυπων ατλάντων και άλλων βιβλίων με χάρτες	ΝΑΙ
			58.11.16		Έκδοση έντυπων χαρτών και υδρογραφικών ή παρόμοιων διαγραμμάτων, σε άλλη μορφή εκτός βιβλίου	ΝΑΙ
			58.11.19		Έκδοση έντυπων βιβλίων, φυλλάδιων κάθε είδους, και παρόμοιων ειδών	ΝΑΙ
		58.11.2			Έκδοση βιβλίων σε δίσκο, ταινία ή άλλα φυσικά μέσα	ΝΑΙ
			58.11.20		Έκδοση βιβλίων σε δίσκο, ταινία ή άλλα φυσικά μέσα	ΝΑΙ
		58.11.3			Παραγωγή επιγραμμικών (on line) βιβλίων	ΝΑΙ
			58.11.30		Παραγωγή επιγραμμικών (on line) βιβλίων	ΝΑΙ
		58.11.4			Διάθεση διαφημιστικού χώρου σε βιβλία	ΝΑΙ
			58.11.41		Διάθεση διαφημιστικού χώρου σε βιβλία, έντυπης μορφής	ΝΑΙ
			58.11.42		Διάθεση διαφημιστικού χώρου σε βιβλία, ηλεκτρονικής μορφής	ΝΑΙ
		58.11.5			Εκδόσεις βιβλίων με αμοιβή ή βάσει σύμβασης	ΝΑΙ
			58.11.50		Εκδόσεις βιβλίων με αμοιβή ή βάσει σύμβασης	ΝΑΙ
			58.11.6		Υπηρεσίες χορήγησης αδειών για βιβλία	ΝΑΙ
			58.11.60		Υπηρεσίες χορήγησης αδειών για βιβλία	ΝΑΙ
	58.12				Έκδοση τηλεφωνικών και κάθε είδους καταλόγων	ΝΑΙ
		58.12.1			Έκδοση καταλόγων τηλεφωνικών, ταχυδρομικών διευθύνσεων και κάθε είδους σε έντυπη μορφή ή σε άλλους φυσικούς φορείς	ΝΑΙ
			58.12.10		Έκδοση καταλόγων τηλεφωνικών, ταχυδρομικών διευθύνσεων και κάθε είδους σε έντυπη μορφή ή σε άλλους φυσικούς φορείς	ΝΑΙ
		58.12.2			Παραγωγή επιγραμμικών (on line) καταλόγων τηλεφωνικών, ταχυδρομικών διευθύνσεων και κάθε είδους	ΝΑΙ
			58.12.20		Παραγωγή επιγραμμικών (on line) καταλόγων τηλεφωνικών, ταχυδρομικών διευθύνσεων και κάθε είδους	ΝΑΙ
		58.12.3			Υπηρεσίες χορήγησης άδειας τα δικαιώματα χρήσης καταλόγων τηλεφωνικών, ταχυδρομικών διευθύνσεων και κάθε είδους	ΝΑΙ
			58.12.30		Υπηρεσίες χορήγησης άδειας τα δικαιώματα χρήσης καταλόγων τηλεφωνικών, ταχυδρομικών διευθύνσεων και κάθε είδους	ΝΑΙ
	58.13				Έκδοση εφημερίδων	ΝΑΙ
		58.13.1			Έκδοση έντυπων εφημερίδων	ΝΑΙ
			58.13.10		Έκδοση έντυπων εφημερίδων	ΝΑΙ
		58.13.2			Παραγωγή επιγραμμικών (on line) εφημερίδων	ΝΑΙ
			58.13.20		Παραγωγή επιγραμμικών (on line) εφημερίδων	ΝΑΙ
		58.13.3			Διάθεση διαφημιστικού χώρου σε εφημερίδες	ΝΑΙ
			58.13.31		Διάθεση διαφημιστικού χώρου σε εφημερίδες, έντυπης μορφής	ΝΑΙ
			58.13.32		Διάθεση διαφημιστικού χώρου σε εφημερίδες, ηλεκτρονικής μορφής	ΝΑΙ
	58.14				Έκδοση έντυπων περιοδικών κάθε είδους	ΝΑΙ
		58.14.1			Έκδοση έντυπων περιοδικών κάθε είδους	ΝΑΙ
			58.14.11		Έκδοση έντυπων περιοδικών γενικού ενδιαφέροντος	ΝΑΙ
			58.14.12		Έκδοση έντυπων περιοδικών επιχειρηματικού, επαγγελματικού και ακαδημαϊκού περιεχομένου	ΝΑΙ
			58.14.19		Έκδοση άλλων έντυπων περιοδικών κάθε είδους	ΝΑΙ
		58.14.2			Παραγωγή επιγραμμικών (on line) περιοδικών κάθε είδους	ΝΑΙ
			58.14.20		Παραγωγή επιγραμμικών (on line) περιοδικών κάθε είδους	ΝΑΙ
		58.14.3			Διάθεση διαφημιστικού χώρου σε περιοδικά	ΝΑΙ
			58.14.31		Διάθεση διαφημιστικού χώρου σε περιοδικά, έντυπης μορφής	ΝΑΙ
			58.14.32		Διάθεση διαφημιστικού χώρου σε περιοδικά, ηλεκτρονικής μορφής	ΝΑΙ
		58.14.4			Υπηρεσίες χορήγησης αδειών για περιοδικά	ΝΑΙ
			58.14.40		Υπηρεσίες χορήγησης αδειών για περιοδικά	ΝΑΙ
	58.19				Άλλες εκδοτικές δραστηριότητες	ΝΑΙ
		58.19.1			Άλλες υπηρεσίες έκδοσης εντύπων	ΝΑΙ
			58.19.11		Έκδοση έντυπων ταχυδρομικών δελταρίων, καρτών με ευχές και παρόμοιων	ΝΑΙ
			58.19.12		Έκδοση έντυπων εικόνων, σχεδίων και φωτογραφιών	ΝΑΙ
			58.19.13		Έκδοση έντυπων χαλκομανιών και ημερολόγιων	ΝΑΙ
			58.19.14		Έκδοση έντυπων ασφράγιστων γραμματόσημων, χαρτόσημων και παρόμοιων- χαρτοσημασμένου χαρτιού- επιταγών- χαρτονομισμάτων, τίτλων μετοχών, μερισμάτων ή ομολόγων και παρόμοιων έγγραφων τίτλων	ΝΑΙ
			58.19.15		Έκδοση έντυπου εμπορικού διαφημιστικού υλικού, εμπορικών καταλόγων και παρόμοιων ειδών	ΝΑΙ
			58.19.19		Έκδοση άλλου έντυπου υλικού	ΝΑΙ
		58.19.2			Παραγωγή άλλου επιγραμμικού (on line) περιεχόμενου	ΝΑΙ
			58.19.21		Παραγωγή επιγραμμικού (on line) περιεχόμενου για ενηλίκους	ΝΑΙ
			58.19.29		Παραγωγή άλλου επιγραμμικού (on line) περιεχόμενου π.δ.κ.α.	ΝΑΙ
		58.19.3			Υπηρεσίες χορήγησης αδειών για άλλο έντυπο υλικό	ΝΑΙ



Με τη συγχρηματοδότηση της Ευρωπαϊκής Ένωσης



ΠΡΟΓΡΑΜΜΑ ΔΙΚΑΙΗΣ ΑΝΑΠΤΥΞΙΑΚΗΣ ΜΕΤΑΒΑΣΗΣ 2021-2027

ΤΟΜΕΙΣ ΚΛΑΔΟΙ NACE	ΤΑΞΕΙΣ NACE	ΚΑΤΗΓΟΡΙΕΣ CPA	ΥΠΟ ΚΑΤΗΓΟΡΙΕΣ CPA	ΕΘΝΙΚΕΣ ΔΡΑΣΤΗΡΙΟΤΗΤΕΣ	ΠΕΡΙΓΡΑΦΗ ΔΡΑΣΤΗΡΙΟΤΗΤΑΣ	RIS;
			58.19.30		Υπηρεσίες χορήγησης αδειών για άλλο έντυπο υλικό	ΝΑΙ
58.2					Έκδοση λογισμικού	ΝΑΙ
	58.21				Έκδοση παιχνιδιών για ηλεκτρονικούς υπολογιστές	ΝΑΙ
		58.21.1			Έκδοση παιχνιδιών υπολογιστή, που διαθέτονται συσκευασμένα	ΝΑΙ
			58.21.10		Έκδοση παιχνιδιών υπολογιστή, που διαθέτονται συσκευασμένα	ΝΑΙ
		58.21.2			Έκδοση παιχνιδιών υπολογιστή, που κατεβάζονται (download) από το Internet	ΝΑΙ
			58.21.20		Έκδοση παιχνιδιών υπολογιστή, που κατεβάζονται (download) από το Internet	ΝΑΙ
		58.21.3			Διάθεση παιχνιδιών σε απ' ευθείας (on line) σύνδεση	ΝΑΙ
			58.21.30		Διάθεση παιχνιδιών σε απ' ευθείας (on line) σύνδεση	ΝΑΙ
		58.21.4			Υπηρεσίες χορήγησης αδειών για τη χρήση παιχνιδιών υπολογιστή	ΝΑΙ
			58.21.40		Υπηρεσίες χορήγησης αδειών για τη χρήση παιχνιδιών υπολογιστή	ΝΑΙ
	58.29				Έκδοση άλλου λογισμικού	ΝΑΙ
		58.29.1			Έκδοση λογισμικού συστημάτων, που διαθέτεται σε συσκευασία	ΝΑΙ
			58.29.11		Έκδοση λειτουργικών συστημάτων, που διαθέτονται σε συσκευασία	ΝΑΙ
			58.29.12		Έκδοση λογισμικού δικτύων, που διαθέτεται σε συσκευασία	ΝΑΙ
			58.29.13		Έκδοση λογισμικού διαχείρισης βάσεων δεδομένων, που διαθέτεται σε συσκευασία	ΝΑΙ
			58.29.14		Έκδοση λογισμικού εργαλείων ανάπτυξης και γλωσσών προγραμματισμού, που διαθέτεται σε συσκευασία	ΝΑΙ
		58.29.2			Έκδοση λογισμικού εφαρμογών, που διαθέτεται σε συσκευασία	ΝΑΙ
			58.29.21		Έκδοση γενικών εφαρμογών λογισμικού επιχειρηματικής παραγωγικότητας και οικιακής χρήσης, που διαθέτεται σε συσκευασία	ΝΑΙ
			58.29.29		Έκδοση άλλων λογισμικών εφαρμογών, που διαθέτονται σε συσκευασία	ΝΑΙ
		58.29.3			Έκδοση λογισμικού, που κατεβάζεται (download) από το Internet	ΝΑΙ
			58.29.31		Έκδοση λογισμικού συστημάτων, που κατεβάζεται (download) από το Internet	ΝΑΙ
			58.29.32		Έκδοση λογισμικού εφαρμογών, που κατεβάζεται (download) από το Internet	ΝΑΙ
		58.29.4			Διάθεση επιγραμμικού (on line) λογισμικού	ΝΑΙ
			58.29.40		Διάθεση επιγραμμικού (on line) λογισμικού	ΝΑΙ
		58.29.5			Υπηρεσίες χορήγησης αδειών για τα δικαιώματα χρήσης λογισμικού υπολογιστή	ΝΑΙ
			58.29.50		Υπηρεσίες χορήγησης αδειών για τα δικαιώματα χρήσης λογισμικού υπολογιστή	ΝΑΙ
59					Παραγωγή κινηματογραφικών ταινιών, βίντεο και τηλεοπτικών προγραμμάτων, ηχογραφήσεις και μουσικές εκδόσεις	
59.1					Παραγωγή κινηματογραφικών ταινιών, βίντεο και τηλεοπτικών προγραμμάτων	
	59.11				Δραστηριότητες παραγωγής κινηματογραφικών ταινιών, βίντεο και τηλεοπτικών προγραμμάτων	
		59.11.1			Υπηρεσίες παραγωγής κινηματογραφικών ταινιών, βίντεο και τηλεοπτικού προγράμματος	
			59.11.11		Υπηρεσίες παραγωγής κινηματογραφικών ταινιών	
				59.11.11.01	Υπηρεσίες παραγωγής εκπαιδευτικών ταινιών	
				59.11.11.02	Υπηρεσίες παραγωγής τηλεοπτικών ταινιών	
			59.11.12		Υπηρεσίες παραγωγής ταινιών προώθησης ή διαφημιστικών και βίντεο	
				59.11.12.01	Υπηρεσίες βιντεοσκοπήσεων για προώθηση πωλήσεων	
				59.11.12.02	Υπηρεσίες παραγωγής διαφημιστικών ταινιών	
		59.11.13			Άλλες υπηρεσίες παραγωγής τηλεοπτικού προγράμματος	
		59.11.2			Υπηρεσίες διάθεσης κινηματογραφικών ταινιών, βίντεο και τηλεοπτικού προγράμματος	
			59.11.21		Υπηρεσίες διάθεσης πρωτοτύπων κινηματογραφικών ταινιών, βίντεο και τηλεοπτικού προγράμματος	
			59.11.22		Υπηρεσίες διάθεσης κινηματογραφικών ταινιών	
			59.11.23		Υπηρεσίες διάθεσης κινηματογραφικών ταινιών και άλλου περιεχομένου βίντεο σε δίσκο, ταινία ή άλλο φυσικό μέσο	
				59.11.23.01	Υπηρεσίες διάθεσης βιντεοσκοπήσεων, εκτός διαφημιστικών και εκτός εκδηλώσεων	
			59.11.24		Υπηρεσίες διάθεσης ταινιών και άλλων βίντεο, που κατεβάζονται (download) από το Internet	
		59.11.3			Πώληση διαφημιστικού χώρου ή χρόνου σε ταινίες, βίντεο και τηλεοπτικά προϊόντα	
			59.11.30		Πώληση διαφημιστικού χώρου ή χρόνου σε ταινίες, βίντεο και τηλεοπτικά προϊόντα	
	59.12				Δραστηριότητες συνοδευτικές της παραγωγής κινηματογραφικών ταινιών, βίντεο και τηλεοπτικών προγραμμάτων	
		59.12.1			Υπηρεσίες συνοδευτικές της παραγωγής κινηματογραφικών ταινιών, βίντεο και τηλεοπτικού προγράμματος	
			59.12.11		Υπηρεσίες οπτικοακουστικής επιμέλειας ταινιών	
				59.12.11.01	Υπηρεσίες μοντάζ ταινιών	
				59.12.11.02	Υπηρεσίες ντουμπλαρίσματος ταινιών	
			59.12.12		Υπηρεσίες μετασχηματισμών και αναπαραγωγής πρωτοτύπων ταινιών	
				59.12.12.01	Υπηρεσίες αναπαραγωγής προεγγεγραμμένων μέσων εγγραφής ήχου, εικόνας και δεδομένων	
			59.12.13		Υπηρεσίες χρωματικής διόρθωσης και ψηφιακής αποκατάστασης ταινιών	
			59.12.14		Υπηρεσίες οπτικών εφέ ταινιών	
			59.12.15		Υπηρεσίες κινούμενων σχεδίων (animation)	
			59.12.16		Υπηρεσίες επιγραφής, τίτλισμού και υποτίτλισμού ταινιών	
				59.12.16.01	Υπηρεσίες εκτύπωσης υποτίτλων σε ταινίες	
			59.12.17		Υπηρεσίες ακουστικής επιμέλειας και σχεδίασης ταινιών	
			59.12.19		Άλλες υπηρεσίες συνοδευτικές της παραγωγής κινηματογραφικών ταινιών, βίντεο και τηλεοπτικού προγράμματος	
	59.13				Δραστηριότητες διανομής κινηματογραφικών ταινιών, βίντεο και τηλεοπτικών προγραμμάτων	
		59.13.1			Υπηρεσίες αδειοδότησης και διανομής κινηματογραφικών ταινιών, βίντεο και τηλεοπτικού προγράμματος	
			59.13.11		Υπηρεσίες χορήγησης αδειών για τα δικαιώματα κινηματογραφικών ταινιών και για τα έσοδά τους	
				59.13.11.01	Υπηρεσίες εκμετάλλευσης δικαιωμάτων ραδιοτηλεοπτικών προγραμμάτων	



ΤΟΜΕΙΣ ΚΛΑΔΟΙ NACE	ΤΑΞΕΙΣ NACE	ΚΑΤΗΓΟΡΙΕΣ CPA	ΥΠΟ ΚΑΤΗΓΟΡΙΕΣ CPA	ΕΘΝΙΚΕΣ ΔΡΑΣΤΗΡΙΟΤΗΤΕΣ	ΠΕΡΙΓΡΑΦΗ ΔΡΑΣΤΗΡΙΟΤΗΤΑΣ	RIS;
				59.13.11.02	Υπηρεσίες εκμετάλλευσης κινηματογραφικών ταινιών	
			59.13.12		Άλλες υπηρεσίες διανομής κινηματογραφικών ταινιών, βίντεο και τηλεοπτικού προγράμματος	
	59.14			59.13.12.01	Υπηρεσίες ενοικίασης με ποσοστά κινηματογραφικών ταινιών	
					Δραστηριότητες προβολής κινηματογραφικών ταινιών	
		59.14.1			Υπηρεσίες προβολής κινηματογραφικών ταινιών	
			59.14.10		Υπηρεσίες προβολής κινηματογραφικών ταινιών	
				59.14.10.01	Υπηρεσίες εκμετάλλευσης κινηματογράφου	
59.2					Ηχογραφήσεις και μουσικές εκδόσεις	
	59.20				Ηχογραφήσεις και μουσικές εκδόσεις	
		59.20.1			Υπηρεσίες ηχογράφησης και ζωντανής εγγραφής ήχου- παραγωγή πρωτοτύπων ηχογραφήσεων	
			59.20.11		Υπηρεσίες ηχογράφησης	
			59.20.12		Υπηρεσίες ζωντανής εγγραφής ήχου	
			59.20.13		Παραγωγή πρωτοτύπων ηχογραφήσεων	
		59.20.2			Υπηρεσίες παραγωγής ραδιοφωνικού προγράμματος- παραγωγή πρωτοτύπων ραδιοφωνικού προγράμματος	
			59.20.21		Υπηρεσίες παραγωγής ραδιοφωνικού προγράμματος	
			59.20.22		Παραγωγή πρωτοτύπων ραδιοφωνικού προγράμματος	
		59.20.3			Υπηρεσίες μουσικών εκδόσεων	
			59.20.31		Υπηρεσίες παραγωγής έντυπης μουσικής	
			59.20.32		Υπηρεσίες παραγωγής παρτιτούρων σε ηλεκτρονική μορφή	
			59.20.33		Υπηρεσίες παραγωγής μουσικών δίσκων, ταινιών ή άλλων εγγραφών μουσικής σε φυσικά μέσα	
			59.20.34		Υπηρεσίες παραγωγής άλλων δίσκων και ταινιών ήχου	
			59.20.35		Υπηρεσίες κατεβάσματος (downloads) μουσικής	
		59.20.4			Υπηρεσίες χορήγησης άδειας για τα δικαιώματα χρήσης ακουστικών πρωτοτύπων	
			59.20.40		Υπηρεσίες χορήγησης άδειας για τα δικαιώματα χρήσης ακουστικών πρωτοτύπων	
60					Δραστηριότητες προγραμματισμού και ραδιοτηλεοπτικών εκπομπών	
60.1					Ραδιοφωνικές εκπομπές	
	60.10				Ραδιοφωνικές εκπομπές	
		60.10.1			Υπηρεσίες ραδιοφωνικών εκπομπών	
			60.10.11		Υπηρεσίες ραδιοφωνικού προγραμματισμού και εκπομπών	
			60.10.11.01		Υπηρεσίες δικτύου ραδιοφωνίας εθνικής εμβέλειας, εκτός από τις δραστηριότητες εμπορικού χαρακτήρα	
			60.10.11.02		Υπηρεσίες ραδιοφωνικού σταθμού τοπικής εμβέλειας	
			60.10.12		Παραγωγή πρωτοτύπων ραδιοφωνικής εκπομπής	
		60.10.2			Υπηρεσίες παραγωγής προγραμμάτων ραδιοφωνικής συχνότητας (καναλιού)	
			60.10.20		Υπηρεσίες παραγωγής προγραμμάτων ραδιοφωνικής συχνότητας (καναλιού)	
		60.10.3			Διάθεση χρόνου ραδιοφωνικής διαφήμισης	
			60.10.30		Διάθεση χρόνου ραδιοφωνικής διαφήμισης	
60.2					Τηλεοπτικός προγραμματισμός και τηλεοπτικές εκπομπές	
	60.20				Υπηρεσίες τηλεοπτικού προγραμματισμού και τηλεοπτικών εκπομπών	
		60.20.1			Υπηρεσίες τηλεοπτικού προγράμματος και εκπομπής	
			60.20.11		Υπηρεσίες τηλεοπτικού προγράμματος και εκπομπής σε απ' ευθείας σύνδεση, εκτός συνδρομητικών	
			60.20.11.01		Υπηρεσίες δικτύου τηλεόρασης εθνικής εμβέλειας, εκτός από τις δραστηριότητες εμπορικού χαρακτήρα	
			60.20.11.02		Υπηρεσίες τηλεοπτικού σταθμού τοπικής εμβέλειας	
			60.20.12		Άλλες υπηρεσίες τηλεοπτικού προγράμματος και εκπομπής σε απ' ευθείας σύνδεση, εκτός συνδρομητικών	
			60.20.13		Υπηρεσίες τηλεοπτικού συνδρομητικού προγράμματος και εκπομπής σε απ' ευθείας σύνδεση	
			60.20.14		Άλλες υπηρεσίες τηλεοπτικού συνδρομητικού προγράμματος και εκπομπής	
		60.20.2			Παραγωγή πρωτοτύπων τηλεοπτικών εκπομπών	
			60.20.20		Παραγωγή πρωτοτύπων τηλεοπτικών εκπομπών	
		60.20.3			Υπηρεσίες παραγωγής προγραμμάτων τηλεοπτικού καναλιού	
			60.20.31		Υπηρεσίες παραγωγής προγραμμάτων τηλεοπτικού καναλιού, εκτός της συνδρομητικής τηλεόρασης	
			60.20.32		Υπηρεσίες παραγωγής προγραμμάτων συνδρομητικών τηλεοπτικών καναλιών	
		60.20.4			Διάθεση τηλεοπτικού διαφημιστικού χρόνου	
			60.20.40		Διάθεση τηλεοπτικού διαφημιστικού χρόνου	
61					Τηλεπικοινωνίες	NAI
61.1					Ενσύρματες τηλεπικοινωνιακές δραστηριότητες	NAI
	61.10				Ενσύρματες τηλεπικοινωνιακές δραστηριότητες	NAI
		61.10.1			Υπηρεσίες μετάδοσης δεδομένων και μηνυμάτων	NAI
			61.10.11		Υπηρεσίες σταθερής τηλεφωνίας – πρόσβαση και χρήση	NAI
			61.10.12		Υπηρεσίες σταθερής τηλεφωνίας – στοιχεία κλήσεων	NAI
			61.10.13		Ιδιωτικές υπηρεσίες δικτύου για ενσύρματα (καλωδιακά) συστήματα τηλεπικοινωνιών	NAI
		61.10.2			Υπηρεσίες φορέα για ενσύρματες (καλωδιακές) τηλεπικοινωνίες	NAI
			61.10.20		Υπηρεσίες φορέα για ενσύρματες (καλωδιακές) τηλεπικοινωνίες	NAI
		61.10.3			Υπηρεσίες μεταφοράς δεδομένων μέσω ενσύρματων (καλωδιακών) τηλεπικοινωνιακών δικτύων	NAI
			61.10.30		Υπηρεσίες μεταφοράς δεδομένων μέσω ενσύρματων (καλωδιακών) τηλεπικοινωνιακών δικτύων	NAI
		61.10.4			Ενσύρματες (καλωδιακές) διαδικτυακές υπηρεσίες τηλεπικοινωνιών	NAI
			61.10.41		Βασικές υπηρεσίες διαδικτύου	NAI
			61.10.42		Υπηρεσίες στενωζωνικής πρόσβασης στο διαδίκτυο μέσω καλωδιακών δικτύων	NAI
			61.10.43		Υπηρεσίες ευρυζωνικής πρόσβασης στο διαδίκτυο μέσω καλωδιακών δικτύων	NAI
			61.10.49		Άλλες ενσύρματες (καλωδιακές) διαδικτυακές υπηρεσίες τηλεπικοινωνιών	NAI



Με τη συγχρηματοδότηση της Ευρωπαϊκής Ένωσης



ΠΡΟΓΡΑΜΜΑ ΔΙΚΑΙΗΣ ΑΝΑΠΤΥΞΙΑΚΗΣ ΜΕΤΑΒΑΣΗΣ 2021-2027

ΤΟΜΕΙΣ ΚΛΑΔΟΙ NACE	ΤΑΞΕΙΣ NACE	ΚΑΤΗΓΟΡΙΕΣ CPA	ΥΠΟ ΚΑΤΗΓΟΡΙΕΣ CPA	ΕΘΝΙΚΕΣ ΔΡΑΣΤΗΡΙΟΤΗΤΕΣ	ΠΕΡΙΓΡΑΦΗ ΔΡΑΣΤΗΡΙΟΤΗΤΑΣ	RIS;
				61.10.49.01	Υπηρεσίες τηλεσυνεδριάσεων μέσω καλωδιακού διαδικτύου	ΝΑΙ
		61.10.5			Υπηρεσίες διανομής προγράμματος κατ' οίκον μέσω καλωδιακής υποδομής	ΝΑΙ
			61.10.51		Υπηρεσίες διανομής προγράμματος κατ' οίκον μέσω καλωδιακής υποδομής – με παροχή βασικού πακέτου προγράμματος	ΝΑΙ
			61.10.52		Υπηρεσίες διανομής προγράμματος κατ' οίκον μέσω καλωδιακής υποδομής – με παροχή διακριτού πακέτου προγράμματος	ΝΑΙ
			61.10.53		Υπηρεσίες διανομής προγράμματος κατ' οίκον μέσω καλωδιακής υποδομής – με χρέωση ανά θέαση	ΝΑΙ
61.2					Ασύρματες τηλεπικοινωνιακές δραστηριότητες	ΝΑΙ
	61.20				Ασύρματες τηλεπικοινωνιακές δραστηριότητες	ΝΑΙ
		61.20.1			Υπηρεσίες κινητής τηλεφωνίας και ιδιωτικές υπηρεσίες δικτύου για ασύρματα συστήματα τηλεπικοινωνιών	ΝΑΙ
			61.20.11		Υπηρεσίες κινητής τηλεπικοινωνίας – πρόσβαση και χρήση	ΝΑΙ
				61.20.11.01	Υπηρεσίες αντιπροσώπου κινητής τηλεφωνίας, που αμείβεται με προμήθεια επί των λογαριασμών των συνδρομητών, σύνδεσης, φερεγγυότητας πελατών, εταιρικών συνδέσεων, κοινής διαφήμισης, επίτευξης στόχων κλπ, καθώς και επί της επιδότησης της συσκευής	ΝΑΙ
			61.20.12		Υπηρεσίες κινητής τηλεπικοινωνίας – στοιχεία κλήσης	ΝΑΙ
			61.20.13		Ιδιωτικές υπηρεσίες δικτύου για ασύρματα συστήματα τηλεπικοινωνιών	ΝΑΙ
		61.20.2			Υπηρεσίες φορέα για ασύρματες τηλεπικοινωνίες	ΝΑΙ
			61.20.20		Υπηρεσίες φορέα για ασύρματες τηλεπικοινωνίες	ΝΑΙ
		61.20.3			Υπηρεσίες μεταφοράς δεδομένων μέσω ασύρματων τηλεπικοινωνιακών δικτύων	ΝΑΙ
			61.20.30		Υπηρεσίες μεταφοράς δεδομένων μέσω ασύρματων τηλεπικοινωνιακών δικτύων	ΝΑΙ
		61.20.4			Υπηρεσίες ασύρματων διαδικτυακών τηλεπικοινωνιών	ΝΑΙ
			61.20.41		Υπηρεσίες στενοζωνικής πρόσβασης στο διαδίκτυο μέσω ασύρματων δικτύων	ΝΑΙ
			61.20.42		Υπηρεσίες ευρυζωνικής πρόσβασης στο διαδίκτυο μέσω ασύρματων δικτύων	ΝΑΙ
			61.20.49		Άλλες ασύρματες διαδικτυακές υπηρεσίες τηλεπικοινωνιών	ΝΑΙ
				61.20.49.01	Υπηρεσίες τηλεσυνεδριάσεων μέσω ασύρματου διαδικτύου	ΝΑΙ
		61.20.5			Υπηρεσίες διανομής προγράμματος κατ' οίκον μέσω ασύρματης υποδομής	ΝΑΙ
			61.20.50		Υπηρεσίες διανομής προγράμματος κατ' οίκον μέσω ασύρματης υποδομής	ΝΑΙ
61.3					Δορυφορικές τηλεπικοινωνιακές δραστηριότητες	ΝΑΙ
	61.30				Δορυφορικές τηλεπικοινωνιακές δραστηριότητες	ΝΑΙ
		61.30.1			Υπηρεσίες δορυφορικών τηλεπικοινωνιών, εκτός των υπηρεσιών κατ' οίκον διανομής προγράμματος μέσω δορυφόρου	ΝΑΙ
			61.30.10		Υπηρεσίες δορυφορικών τηλεπικοινωνιών, εκτός των υπηρεσιών κατ' οίκον διανομής προγράμματος μέσω δορυφόρου	ΝΑΙ
				61.30.10.01	Υπηρεσίες δορυφορικών συστημάτων ραδιοτηλεφωνίας	ΝΑΙ
			61.30.2		Υπηρεσίες κατ' οίκον διανομής προγράμματος μέσω δορυφόρου	ΝΑΙ
			61.30.20		Υπηρεσίες κατ' οίκον διανομής προγράμματος μέσω δορυφόρου	ΝΑΙ
61.9					Άλλες τηλεπικοινωνιακές δραστηριότητες	ΝΑΙ
	61.90				Άλλες τηλεπικοινωνιακές δραστηριότητες	ΝΑΙ
		61.90.1			Άλλες υπηρεσίες τηλεπικοινωνιών	ΝΑΙ
			61.90.10		Άλλες υπηρεσίες τηλεπικοινωνιών	ΝΑΙ
				61.90.10.01	Υπηρεσίες θαλάσσιας τηλεπικοινωνίας	ΝΑΙ
				61.90.10.02	Υπηρεσίες ραδιοταξί	ΝΑΙ
				61.90.10.03	Υπηρεσίες τηλεπικοινωνίας αέρα - εδάφους	ΝΑΙ
				61.90.10.04	Υπηρεσίες τηλεφωνίας μέσω διαδικτυακού πρωτοκόλλου (VoIP)	ΝΑΙ
				61.90.10.05	Υπηρεσίες τηλεφωνικών τηλεσυνεδριάσεων	ΝΑΙ
				61.90.10.06	Υπηρεσίες τηλεφωνικής εξυπηρέτησης του κοινού	ΝΑΙ
				61.90.10.07	Υπηρεσίες πρόσβασης του κοινού στο διαδίκτυο (σε χώρους, που δεν παρέχονται τρόφιμα ή ποτά)	ΝΑΙ
62					Δραστηριότητες προγραμματισμού ηλεκτρονικών υπολογιστών, παροχής συμβουλών και συναφείς δραστηριότητες	ΝΑΙ
62.0					Δραστηριότητες προγραμματισμού ηλεκτρονικών υπολογιστών, παροχής συμβουλών και συναφείς δραστηριότητες	ΝΑΙ
	62.01				Δραστηριότητες προγραμματισμού ηλεκτρονικών συστημάτων	ΝΑΙ
		62.01.1			Υπηρεσίες σχεδιασμού και ανάπτυξης τεχνολογιών της πληροφορίας	ΝΑΙ
			62.01.11		Υπηρεσίες σχεδιασμού και ανάπτυξης τεχνολογιών της πληροφορίας για εφαρμογές	ΝΑΙ
				62.01.11.01	Παραγωγή προγραμμάτων ηλεκτρονικών υπολογιστών, που παράγονται ή ολοκληρώνονται κατόπιν παραγγελίας	ΝΑΙ
				62.01.11.02	Υπηρεσίες ανάπτυξης και υποστήριξης λογισμικού εφαρμογών τηλεματικής	ΝΑΙ
				62.01.11.03	Υπηρεσίες ανάπτυξης λογισμικού πολυμέσων (multimedia)	ΝΑΙ
				62.01.11.04	Υπηρεσίες δημιουργίας ιστοσελίδων στο διαδίκτυο	ΝΑΙ
				62.01.11.05	Υπηρεσίες επανόρθωσης καταστραφέντος λογισμικού	ΝΑΙ
				62.01.11.06	Υπηρεσίες ποιοτικού ελέγχου συστήματος λογισμικού	ΝΑΙ
				62.01.11.07	Υπηρεσίες σχεδιασμού, υποστήριξης και ολοκλήρωσης συστήματος λογισμικού	ΝΑΙ
			62.01.12		Υπηρεσίες σχεδιασμού και ανάπτυξης τεχνολογιών της πληροφορίας για δίκτυα και συστήματα	ΝΑΙ
		62.01.2			Παραγωγή πρωτοτύπων λογισμικού	ΝΑΙ
			62.01.21		Παραγωγή πρωτοτύπων λογισμικού παιχνιδιών υπολογιστή	ΝΑΙ
			62.01.29		Παραγωγή πρωτοτύπων άλλου λογισμικού	ΝΑΙ
	62.02				Δραστηριότητες παροχής συμβουλών σχετικά με τους ηλεκτρονικούς υπολογιστές	ΝΑΙ
		62.02.1			Υπηρεσίες παροχής συμβουλών για θέματα υλικού (Hardware) υπολογιστών	ΝΑΙ
			62.02.10		Υπηρεσίες παροχής συμβουλών για θέματα υλικού (Hardware) υπολογιστών	ΝΑΙ
		62.02.2			Υπηρεσίες παροχής συμβουλών για θέματα συστημάτων και λογισμικού	ΝΑΙ
			62.02.20		Υπηρεσίες παροχής συμβουλών για θέματα συστημάτων και λογισμικού	ΝΑΙ



ΤΟΜΕΙΣ ΚΛΑΔΟΙ NACE	ΤΑΞΕΙΣ NACE	ΚΑΤΗΓΟΡΙΕΣ CPA	ΥΠΟ ΚΑΤΗΓΟΡΙΕΣ CPA	ΕΘΝΙΚΕΣ ΔΡΑΣΤΗΡΙΟΤΗΤΕΣ	ΠΕΡΙΓΡΑΦΗ ΔΡΑΣΤΗΡΙΟΤΗΤΑΣ	RIS;
		62.02.3			Υπηρεσίες τεχνικής υποστήριξης για τεχνολογίες της πληροφορίας	ΝΑΙ
			62.02.30		Υπηρεσίες τεχνικής υποστήριξης για τεχνολογίες της πληροφορίας	ΝΑΙ
				62.02.30.01	Υπηρεσίες τεχνικής υποστήριξης δικτύων	ΝΑΙ
				62.02.30.02	Υπηρεσίες τεχνικής υποστήριξης εξειδικευμένου λογισμικού εφαρμογών	ΝΑΙ
				62.02.30.03	Υπηρεσίες τεχνικής υποστήριξης συστημάτων υπολογιστών	ΝΑΙ
				62.02.30.04	Υπηρεσίες υποστήριξης λογισμικού πολυμέσων	ΝΑΙ
	62.03				Υπηρεσίες διαχείρισης ηλεκτρονικών συστημάτων	ΝΑΙ
		62.03.1			Υπηρεσίες διαχείρισης ηλεκτρονικών συστημάτων	ΝΑΙ
			62.03.11		Υπηρεσίες διαχείρισης δικτύου	ΝΑΙ
			62.03.12		Υπηρεσίες διαχείρισης συστημάτων ηλεκτρονικού υπολογιστή	ΝΑΙ
	62.09				Άλλες δραστηριότητες της τεχνολογίας της πληροφορίας και δραστηριότητες υπηρεσιών ηλεκτρονικών υπολογιστών	ΝΑΙ
		62.09.1			Υπηρεσίες εγκατάστασης ηλεκτρονικών υπολογιστών και περιφερειακού εξοπλισμού	ΝΑΙ
			62.09.10		Υπηρεσίες εγκατάστασης ηλεκτρονικών υπολογιστών και περιφερειακού εξοπλισμού	ΝΑΙ
		62.09.2			Άλλες υπηρεσίες των τεχνολογιών της πληροφορίας και των ηλεκτρονικών υπολογιστών π.δ.κ.α.	ΝΑΙ
			62.09.20		Άλλες υπηρεσίες των τεχνολογιών της πληροφορίας και των ηλεκτρονικών υπολογιστών π.δ.κ.α.	ΝΑΙ
				62.09.20.01	Υπηρεσίες μετατροπής και διόρθωσης ψηφιακών υπόβαθρων (cd, δισκετών κλπ)	ΝΑΙ
63					Δραστηριότητες υπηρεσιών πληροφορίας	ΝΑΙ
63.1					Επεξεργασία δεδομένων, καταχώρηση και συναφείς δραστηριότητες δικτυακές πύλες	ΝΑΙ
	63.11				Επεξεργασία δεδομένων, καταχώρηση και συναφείς δραστηριότητες	ΝΑΙ
		63.11.1			Υπηρεσίες επεξεργασίας δεδομένων, παροχής κεντρικού υπολογιστή, λειτουργίας εφαρμογών και παροχής λυτής υποδομής τεχνολογιών της πληροφορίας	ΝΑΙ
			63.11.11		Υπηρεσίες επεξεργασίας δεδομένων	ΝΑΙ
				63.11.11.01	Υπηρεσίες ανάπτυξης βάσεων δεδομένων	ΝΑΙ
				63.11.11.02	Υπηρεσίες αποθήκευσης βάσεων δεδομένων	ΝΑΙ
				63.11.11.03	Υπηρεσίες διάθεσης εξοπλισμού επεξεργασίας δεδομένων ή δικτύων (υπολογιστικής ισχύος κλπ)	ΝΑΙ
				63.11.11.04	Υπηρεσίες προετοιμασίας εισαγωγής δεδομένων	ΝΑΙ
				63.11.11.05	Υπηρεσίες χρηματοδοτικής μίσθωσης ή ενοικίασης χρόνου απασχόλησης μηχανής προς επεξεργασία δεδομένων	ΝΑΙ
			63.11.12		Υπηρεσίες ιστοφιλoxενίας (web hosting)	ΝΑΙ
			63.11.13		Παροχή υπηρεσιών εφαρμογών πληροφορικής	ΝΑΙ
			63.11.19		Άλλες υπηρεσίες παροχής φιλοξενίας (καταχώρισης) και υποδομής τεχνολογιών της πληροφορίας (IT)	ΝΑΙ
		63.11.2			Μετάδοση συνεχούς ροής εικόνας και ήχου	ΝΑΙ
			63.11.21		Μετάδοση συνεχούς ροής εικόνας	ΝΑΙ
			63.11.22		Μετάδοση συνεχούς ροής ήχου	ΝΑΙ
		63.11.3			Διάθεση διαφημιστικού χώρου ή χρόνου στο διαδίκτυο	ΝΑΙ
			63.11.30		Διάθεση διαφημιστικού χώρου ή χρόνου στο διαδίκτυο	ΝΑΙ
	63.12				Δικτυακές πύλες (web portals)	ΝΑΙ
		63.12.1			Παραγωγή περιεχόμενου δικτυακών πύλων (web portals)	ΝΑΙ
			63.12.10		Παραγωγή περιεχόμενου δικτυακών πύλων (web portals)	ΝΑΙ
63.9					Άλλες δραστηριότητες υπηρεσιών πληροφορίας	ΝΑΙ
	63.91				Δραστηριότητες πρακτορείων ειδήσεων	ΝΑΙ
		63.91.1			Υπηρεσίες ειδησεογραφικών πρακτορείων	ΝΑΙ
			63.91.11		Υπηρεσίες ειδησεογραφικών πρακτορείων προς εφημερίδες και περιοδικά	ΝΑΙ
				63.91.11.01	Υπηρεσίες παροχής δημοσιογραφικού υλικού ημερήσιου και περιοδικού τύπου	ΝΑΙ
			63.91.12		Υπηρεσίες ειδησεογραφικών πρακτορείων προς οπτικοακουστικά μέσα	ΝΑΙ
	63.99				Άλλες δραστηριότητες υπηρεσιών πληροφορίας π.δ.κ.α.	ΝΑΙ
		63.99.1			Υπηρεσίες πληροφορίας π.δ.κ.α.	ΝΑΙ
			63.99.10		Υπηρεσίες πληροφορίας π.δ.κ.α.	ΝΑΙ
				63.99.10.01	Υπηρεσίες ανεξάρτητου δημοσιογράφου	ΝΑΙ
				63.99.10.02	Υπηρεσίες αρθρογράφου	ΝΑΙ
				63.99.10.03	Υπηρεσίες εικονολήπτη ειδήσεων	ΝΑΙ
				63.99.10.04	Υπηρεσίες συντάκτη μέσων μαζικής ενημέρωσης	ΝΑΙ
				63.99.10.05	Υπηρεσίες φωτορεπόρτερ	ΝΑΙ
		63.99.2			Παραγωγή πρωτοτύπων συλλογών δεδομένων/ πληροφοριών	ΝΑΙ
			63.99.20		Παραγωγή πρωτοτύπων συλλογών δεδομένων/ πληροφοριών	ΝΑΙ
66					Δραστηριότητες συναφείς προς τις χρηματοπιστωτικές υπηρεσίες και τις ασφαλιστικές δραστηριότητες	
66.1					Δραστηριότητες συναφείς προς τις χρηματοπιστωτικές υπηρεσίες, με εξαίρεση τις ασφαλιστικές δραστηριότητες και τα συνταξιοδοτικά ταμεία	
	66.11				Διαχείριση χρηματαγορών	
		66.11.1			Υπηρεσίες σχετικές με τη διαχείριση των χρηματοοικονομικών αγορών	
			66.11.11		Υπηρεσίες λειτουργίας των χρηματοοικονομικών αγορών	
				66.11.11.01	Υπηρεσίες λειτουργίας χρηματιστηρίων αξιών	
				66.11.11.02	Υπηρεσίες λειτουργίας χρηματιστηρίων εμπορευμάτων	
			66.11.12		Υπηρεσίες ρύθμισης των χρηματοοικονομικών αγορών	
		66.11.19			Άλλες υπηρεσίες σχετικές με τη διαχείριση των χρηματοοικονομικών αγορών	
	66.12				Δραστηριότητες σχετικές με συναλλαγές συμβάσεων χρεογράφων και αγαθών	
		66.12.1			Υπηρεσίες σχετικές με συναλλαγές συμβάσεων, χρεογράφων και αγαθών	
			66.12.11		Υπηρεσίες συναλλαγής (μεισιτείας) χρεογράφων	
				66.12.11.01	Υπηρεσίες διαχείρισης τραπεζικών ομολόγων	



ΤΟΜΕΙΣ ΚΛΑΔΟΙ NACE	ΤΑΞΕΙΣ NACE	ΚΑΤΗΓΟΡΙΕΣ CPA	ΥΠΟ ΚΑΤΗΓΟΡΙΕΣ CPA	ΕΘΝΙΚΕΣ ΔΡΑΣΤΗΡΙΟΤΗΤΕΣ	ΠΕΡΙΓΡΑΦΗ ΔΡΑΣΤΗΡΙΟΤΗΤΑΣ	RIS;
				66.12.11.02	Υπηρεσίες έκδοσης και εισαγωγής κινητών αξιών	
				66.12.11.03	Υπηρεσίες έντυπης ή ηλεκτρονικής ενημέρωσης, σχετικά με τις τιμές των χρεογράφων	
				66.12.11.04	Υπηρεσίες πώλησης έντοκων γραμματίων	
				66.12.11.05	Υπηρεσίες πώλησης μετοχών	
				66.12.11.06	Υπηρεσίες πώλησης ομολόγων	
				66.12.11.07	Υπηρεσίες χρηματιστή ή μεσίτη χρηματιστηρίου αξιών	
				66.12.11.08	Υπηρεσίες χρηματιστηριακής εταιρείας	
			66.12.12		Υπηρεσίες μεσετείας αγαθών	
			66.12.13		Συναλλαγματικές πράξεις	
				66.12.13.01	Υπηρεσίες ανταλλακτηρίων συναλλάγματος	
				66.12.13.02	Υπηρεσίες αργυραμοιβού	
	66.19				Άλλες δραστηριότητες συναφείς προς τις χρηματοπιστωτικές υπηρεσίες, με εξαίρεση τις ασφαλιστικές δραστηριότητες και τα συνταξιοδοτικά ταμεία	
		66.19.1			Υπηρεσίες επεξεργασίας και εκκαθάρισης συναλλαγών χρεογράφων	
		66.19.10			Υπηρεσίες επεξεργασίας και εκκαθάρισης συναλλαγών χρεογράφων	
		66.19.2			Βοηθητικές υπηρεσίες σχετικές με τραπεζικές επενδύσεις	
			66.19.21		Υπηρεσίες συγχωνεύσεων και εξαγορών	
			66.19.22		Υπηρεσίες χρηματοπιστωτικών πράξεων εταιρειών και επιχειρηματικού κεφαλαίου	
			66.19.29		Άλλες βοηθητικές υπηρεσίες σχετικές με τραπεζικές επενδύσεις	
		66.19.3			Υπηρεσίες καταπιστευτικής διαχείρισης και παρακαταθήκης	
			66.19.31		Υπηρεσίες καταπιστευτικής διαχείρισης	
			66.19.32		Υπηρεσίες παρακαταθήκης	
		66.19.9			Άλλες υπηρεσίες βοηθητικές των χρηματοπιστωτικών, εκτός από τις ασφαλιστικές και τα συνταξιοδοτικά ταμεία	
			66.19.91		Υπηρεσίες παροχής χρηματοοικονομικών συμβουλών	
				66.19.91.01	Υπηρεσίες εταιρειών παροχής επενδυτικών συμβουλών	
			66.19.92		Υπηρεσίες επεξεργασίας και εκκαθάρισης χρηματοοικονομικών συναλλαγών	
			66.19.99		Άλλες υπηρεσίες βοηθητικές των χρηματοπιστωτικών, π.δ.κ.α., εκτός από τις ασφαλιστικές και τα συνταξιοδοτικά ταμεία	
				66.19.99.01	Υπηρεσίες λήψης και διαβίβασης χρηματιστηριακών εντολών	
				66.19.99.02	Υπηρεσίες φύλαξης χρεογράφων	
				66.19.99.03	Υπηρεσίες ενημέρωσης οφειλετών για χρέη	
				66.19.99.04	Υπηρεσίες διαμεσολάβησης για την επιστροφή ή την άμεση απαλλαγή από το Φ.Π.Α	
66.2					Δραστηριότητες συναφείς προς τις ασφαλίσεις και τα συνταξιοδοτικά ταμεία	
	66.21				Αξιολόγηση κινδύνων και ζημιών	
		66.21.1			Υπηρεσίες αξιολόγησης κινδύνου και ζημιών	
			66.21.10		Υπηρεσίες αξιολόγησης κινδύνου και ζημιών	
	66.22				Δραστηριότητες ασφαλιστικών πρακτόρων και μεσιτών	
		66.22.1			Δραστηριότητες ασφαλιστικών πρακτόρων και μεσιτών	
			66.22.10		Δραστηριότητες ασφαλιστικών πρακτόρων και μεσιτών	
				66.22.10.01	Υπηρεσίες ασφαλιστικού πράκτορα και ασφαλιστικού συμβούλου	
				66.22.10.04	Υπηρεσίες εκτιμητή, πραγματογνώμονα ασφαλίσεων	
				66.22.10.05	Υπηρεσίες μεσίτη ασφαλίσεων και αντασφαλίσεων, με επαγγελματική εγκατάσταση	
				66.22.10.06	Υπηρεσίες μεσίτη ασφαλίσεων και αντασφαλίσεων, χωρίς επαγγελματική εγκατάσταση	
				66.22.10.07	Υπηρεσίες παροχής συμβουλών σε ασφαλιστικά και συνταξιοδοτικά θέματα	
				66.22.10.08	Υπηρεσίες συντονιστή ασφαλιστικών πρακτόρων	
				66.22.10.09	Υπηρεσίες συντονιστή παραγωγών ασφαλίσεων ζωής	
				66.22.10.10	Υπηρεσίες ασφαλιστικού διαμεσολαβητή	
	66.29				Άλλες δραστηριότητες συναφείς προς τις ασφαλίσεις και τα συνταξιοδοτικά ταμεία	
		66.29.1			Άλλες βοηθητικές υπηρεσίες συναφείς με τις ασφαλίσεις και τα συνταξιοδοτικά ταμεία	
			66.29.11		Αναλογιστικές υπηρεσίες	
				66.29.11.01	Υπηρεσίες υπολογισμού ασφαλιστικών κινδύνων και ασφαλιστρών	
			66.29.19		Άλλες βοηθητικές υπηρεσίες συναφείς με τις ασφαλίσεις και τα συνταξιοδοτικά ταμεία π.δ.κ.α.	
66.3					Δραστηριότητες διαχείρισης κεφαλαίων	
	66.30				Δραστηριότητες διαχείρισης κεφαλαίων	
		66.30.1			Υπηρεσίες διαχείρισης κεφαλαίων	
			66.30.11		Υπηρεσίες διαχείρισης χαρτοφυλακίων εκτός των συνταξιοδοτικών ταμείων	
				66.30.11.01	Υπηρεσίες διαχείρισης αμοιβαίων κεφαλαίων	
				66.30.11.02	Υπηρεσίες διαχείρισης οικογενειακής περιουσίας	
			66.30.12		Υπηρεσίες διαχείρισης συνταξιοδοτικών ταμείων	
68.1					Αγοραπωλησία ιδιόκτητων ακινήτων	
	68.10				Αγοραπωλησία ιδιόκτητων ακινήτων	
		68.10.1			Αγοραπωλησία ιδιόκτητων ακινήτων	
			68.10.11		Αγοραπωλησία κτιρίων κατοικιών και οικοπέδων για κτίρια κατοικιών	
			68.10.12		Αγοραπωλησία ιδιοκτησιών χρονομεριστικής μίσθωσης	
			68.10.13		Αγοραπωλησία ελεύθερων (μη οικοδομημένων) οικοπέδων για κτίρια κατοικιών	
			68.10.14		Αγοραπωλησία μη οικιστικών κτιρίων και οικοπέδων για την ανέγερση τέτοιων κτιρίων	
			68.10.15		Αγοραπωλησία ελεύθερων (μη οικοδομημένων) οικοπέδων που δεν προορίζονται για την ανέγερση κτιρίων κατοικιών	
			68.20.12		Υπηρεσίες εκμίσθωσης και διαχείρισης ιδιόκτητων ή μισθωμένων ακινήτων, που δεν προορίζονται για κατοικία	





ΤΟΜΕΙΣ ΚΛΑΔΟΙ NACE	ΤΑΞΕΙΣ NACE	ΚΑΤΗΓΟΡΙΕΣ CPA	ΥΠΟ ΚΑΤΗΓΟΡΙΕΣ CPA	ΕΘΝΙΚΕΣ ΔΡΑΣΤΗΡΙΟΤΗΤΕΣ	ΠΕΡΙΓΡΑΦΗ ΔΡΑΣΤΗΡΙΟΤΗΤΑΣ	RIS;
				68.20.12.01	Υπηρεσίες εκμίσθωσης ή διαχείρισης ιδιόκτητων ή μισθωμένων ακινήτων, που δεν προορίζονται για κατοικία, με υπαγωγή σε Φ.Π.Α.	
				68.20.12.02	Υπηρεσίες εκμίσθωσης ή διαχείρισης ιδιόκτητων ή μισθωμένων ακινήτων, που δεν προορίζονται για κατοικία, χωρίς υπαγωγή σε Φ.Π.Α.	
				68.20.12.03	Υπηρεσίες ενοικίασης ακινήτων, που δεν προορίζονται για κατοίκηση	
				68.20.12.04	Υπηρεσίες ενοικίασης βιομηχανοστάσιου	
				68.20.12.05	Υπηρεσίες μίσθωσης ασκεπούς χώρου για την εγκατάσταση μηχανημάτων	
				68.20.12.06	Υπηρεσίες παραχώρησης χρήσης εγκαταστάσεων (γήπεδα γκολφ, τένις κλπ)	
68.3					Διαχείριση ακίνητης περιουσίας έναντι αμοιβής ή βάσει σύμβασης	
	68.31				Μεσιτικά γραφεία ακινήτων	
		68.31.1			Υπηρεσίες μεσιτικού γραφείου ακινήτων έναντι αμοιβής ή βάσει σύμβασης	
			68.31.11		Υπηρεσίες πώλησης κτιρίων κατοικιών και γης για ανέγερση κτιρίων κατοικιών, βάσει αμοιβής ή σύμβασης, εκτός από τις ιδιοκτησίες χρονομεριστικής μίσθωσης	
			68.31.12		Υπηρεσίες πώλησης ιδιοκτησιών χρονομεριστικής μίσθωσης έναντι αμοιβής ή βάσει σύμβασης	
			68.31.13		Υπηρεσίες πώλησης ελεύθερων (μη οικοδομημένων) οικοπέδων που προορίζονται για την ανέγερση κτιρίων κατοικιών, έναντι αμοιβής ή βάσει σύμβασης	
			68.31.14		Υπηρεσίες πώλησης κτιρίων που δεν προορίζονται για κατοίκηση και συναφών οικοπέδων βάσει αμοιβής ή σύμβασης	
			68.31.15		Υπηρεσίες πώλησης ελεύθερων (μη οικοδομημένων) οικοπέδων που δεν προορίζονται για την ανέγερση κτιρίων κατοικιών, έναντι αμοιβής ή βάσει σύμβασης	
			68.31.16		Υπηρεσίες εκτίμησης ακινήτων έναντι αμοιβής ή βάσει σύμβασης	
	68.32				Διαχείριση ακίνητης περιουσίας, έναντι αμοιβής ή βάσει σύμβασης	
		68.32.1			Υπηρεσίες διαχείρισης ακινήτων έναντι αμοιβής ή βάσει σύμβασης	
			68.32.11		Υπηρεσίες διαχείρισης κτιρίων κατοικιών βάσει αμοιβής ή σύμβασης, εκτός από τις ιδιοκτησίες χρονομεριστικής μίσθωσης	
				68.32.11.01	Υπηρεσίες διαχείρισης κτιρίων πολυκατοικιών	
				68.32.11.02	Υπηρεσίες είσπραξης μισθωμάτων οικιών	
				68.32.11.03	Υπηρεσίες έκδοσης λογαριασμών κοινοχρήστων πολυκατοικιών	
				68.32.11.04	Υπηρεσίες διαχειριστή πολυκατοικίας ή κτιρίου	
			68.32.12		Υπηρεσίες διαχείρισης ιδιοκτησιών χρονομεριστικής μίσθωσης έναντι αμοιβής ή βάσει σύμβασης	
			68.32.13		Υπηρεσίες διαχείρισης ακινήτων που δεν προορίζονται για κατοίκηση, έναντι αμοιβής ή βάσει σύμβασης	
				68.32.13.01	Υπηρεσίες διαχείρισης που αφορούν αγροτικά, δασικά και παρόμοια ακίνητα	
69					Νομικές και λογιστικές δραστηριότητες	
69.1					Νομικές δραστηριότητες	
	69.10				Νομικές δραστηριότητες	
		69.10.1			Νομικές υπηρεσίες (δικηγόρου)	
			69.10.11		Υπηρεσίες παροχής νομικών συμβουλών και νομικής εκπροσώπησης στον τομέα του ποινικού δικαίου	
			69.10.12		Υπηρεσίες παροχής νομικών συμβουλών και νομικής εκπροσώπησης σε δικονομικές διαδικασίες ενώπιον τακτικών δικαστηρίων σχετικά με το επιχειρηματικό και το εμπορικό δίκαιο	
			69.10.13		Υπηρεσίες παροχής νομικών συμβουλών και νομικής εκπροσώπησης σε δικονομικές διαδικασίες ενώπιον τακτικών δικαστηρίων σχετικά με το εργατικό δίκαιο	
			69.10.14		Υπηρεσίες παροχής νομικών συμβουλών και νομικής εκπροσώπησης σε δικονομικές διαδικασίες ενώπιον τακτικών δικαστηρίων σχετικά με το αστικό δίκαιο	
			69.10.15		Νομικές υπηρεσίες σχετικά με διπλώματα ευρεσιτεχνίας, δικαιώματα πνευματικής ιδιοκτησίας και άλλα δικαιώματα διανοητικής ιδιοκτησίας	
				69.10.15.01	Υπηρεσίες προετοιμασίας, σύνταξης και επικύρωσης πνευματικών και ραδιοτηλεοπτικών δικαιωμάτων	
				69.10.16	Συμβολαιογραφικές υπηρεσίες	
				69.10.17	Υπηρεσίες διαίτησας και συμβιβασμού	
				69.10.18	Νομικές υπηρεσίες δημοπρασιών	
				69.10.18.01	Υπηρεσίες διοργάνωσης πλειστηριασμών	
				69.10.19	Άλλες νομικές υπηρεσίες	
				69.10.19.01	Υπηρεσίες ασκούμενου δικηγόρου	
				69.10.19.02	Υπηρεσίες δικαστικού επιμελητή	
				69.10.19.03	Υπηρεσίες δικολάβου	
				69.10.19.04	Υπηρεσίες μεσεγγύησης και συμβιβασμού ακίνητης περιουσίας	
69.2					Δραστηριότητες λογιστικής, τήρησης βιβλίων και λογιστικού ελέγχου· παροχή φορολογικών συμβουλών	
	69.20				Δραστηριότητες λογιστικής, τήρησης βιβλίων και λογιστικού ελέγχου· παροχή φορολογικών συμβουλών	
		69.20.1			Υπηρεσίες οικονομικού ελέγχου	
			69.20.10		Υπηρεσίες οικονομικού ελέγχου	
				69.20.10.01	Υπηρεσίες ορκωτού ελεγκτή	
				69.20.10.02	Υπηρεσίες ορκωτού λογιστή	
		69.20.2			Λογιστικές υπηρεσίες	
			69.20.21		Υπηρεσίες λογιστικής επαλήθευσης	
			69.20.22		Υπηρεσίες σύνταξης οικονομικών καταστάσεων	
				69.20.22.01	Υπηρεσίες λογιστή για σύνταξη οικονομικών καταστάσεων και φορολογικών δηλώσεων	
				69.20.22.02	Υπηρεσίες σύνταξης και δημοσίευσης ισολογισμών, καταστατικών, τροποποιήσεων, ανακοινώσεων κλπ	
			69.20.23		Υπηρεσίες τήρησης λογιστικών βιβλίων	
				69.20.23.01	Υπηρεσίες οργανωμένων γραφείων τήρησης λογιστικών βιβλίων	
				69.20.23.02	Υπηρεσίες τήρησης λογιστικών βιβλίων με προσωπική εργασία	
			69.20.24		Υπηρεσίες μισθολογίου	
			69.20.29		Άλλες λογιστικές υπηρεσίες	



ΤΟΜΕΙΣ ΚΛΑΔΟΙ NACE	ΤΑΞΕΙΣ NACE	ΚΑΤΗΓΟΡΙΕΣ CPA	ΥΠΟ ΚΑΤΗΓΟΡΙΕΣ CPA	ΕΘΝΙΚΕΣ ΔΡΑΣΤΗΡΙΟΤΗΤΕΣ	ΠΕΡΙΓΡΑΦΗ ΔΡΑΣΤΗΡΙΟΤΗΤΑΣ	RIS;
				69.20.29.01	Υπηρεσίες λογιστικών αποτιμήσεων, απογραφών, βεβαιώσεων κλπ	
		69.20.3			Υπηρεσίες παροχής φορολογικών συμβουλών	
			69.20.31		Υπηρεσίες παροχής φορολογικών συμβουλών σε νομικά πρόσωπα και προετοιμασία φορολογικών δηλώσεων	
			69.20.32		Υπηρεσίες παροχής φορολογικών συμβουλών σε φυσικά πρόσωπα και προετοιμασία φορολογικών δηλώσεων	
				69.20.32.01	Υπηρεσίες σύνταξης φορολογικών δηλώσεων και σχετικών εγγράφων	
		69.20.4			Υπηρεσίες αφερεγγυότητας και εκκαθάρισης	
			69.20.40		Υπηρεσίες αφερεγγυότητας και εκκαθάρισης	
70					Δραστηριότητες κεντρικών γραφείων- δραστηριότητες παροχής συμβουλών διαχείρισης	
70.1					Δραστηριότητες κεντρικών γραφείων	
	70.10				Δραστηριότητες κεντρικών γραφείων	
		70.10.1			Υπηρεσίες κεντρικών γραφείων (εδρών) εταιρειών	
			70.10.10		Υπηρεσίες κεντρικών γραφείων (εδρών) εταιρειών	
70.2					Δραστηριότητες παροχής συμβουλών διαχείρισης	
	70.21				Δραστηριότητες δημοσίων σχέσεων και επικοινωνίας	
		70.21.1			Υπηρεσίες δημοσίων σχέσεων και επικοινωνίας	
			70.21.10		Υπηρεσίες δημοσίων σχέσεων και επικοινωνίας	
			70.22		Δραστηριότητες παροχής επιχειρηματικών συμβουλών και άλλων συμβουλών διαχείρισης	
		70.22.1			Υπηρεσίες παροχής επιχειρηματικών συμβουλών διαχείρισης	
			70.22.11		Υπηρεσίες παροχής συμβουλών στρατηγικής διαχείρισης	
				70.22.11.01	Υπηρεσίες διαδικασιών ίδρυσης επιχείρησης	
				70.22.11.02	Υπηρεσίες συμβουλών διαχείρισης από οργανωμένο γραφείο, που απασχολεί μέχρι 30 άτομα	
				70.22.11.03	Υπηρεσίες συμβουλών διαχείρισης από οργανωμένο γραφείο, που απασχολεί πάνω από 30 άτομα	
				70.22.11.04	Υπηρεσίες σχεδιασμού διάρθρωσης ή αναδιάρθρωσης επιχείρησης	
				70.22.11.05	Υπηρεσίες υποστήριξης επιχειρήσεων για την ένταξή τους σε αναπτυξιακά προγράμματα	
				70.22.11.06	Υπηρεσίες εσωτερικού ελέγχου στον ιδιωτικό τομέα	
			70.22.12		Υπηρεσίες παροχής συμβουλών σε θέματα οικονομικής διαχείρισης (εκτός θεμάτων φορολογίας νομικών προσώπων)	
				70.22.12.01	Υπηρεσίες αξιοποίησης και διαχείρισης περιουσίας νομικών προσώπων	
				70.22.12.02	Υπηρεσίες αποτίμησης επιχειρήσεων πριν από συγχωνεύσεις ή/και εξαγορές	
				70.22.12.03	Υπηρεσίες διαμεσολάβησης για την εξαγωγή αγαθών	
				70.22.12.04	Υπηρεσίες διαχείρισης πτωχευτικής περιουσίας από σύνδικο πτώχευσης	
				70.22.12.05	Υπηρεσίες εκκαθαριστή εταιρείας	
				70.22.12.06	Υπηρεσίες εκκαθαριστή κληρονομιάς	
				70.22.12.07	Υπηρεσίες εκτελεστή διαθήκης	
				70.22.12.08	Υπηρεσίες εκτελεστική ή διασφαριστή	
				70.22.12.09	Υπηρεσίες κηδεμόνα σχολάζουσας κληρονομιάς	
				70.22.12.10	Υπηρεσίες μελετών οργάνωσης και επιχειρησιακής έρευνας	
				70.22.12.11	Υπηρεσίες οικονομικών και εμπορικών πληροφοριών, εκτός συμπεριφοράς καταναλωτών	
				70.22.12.12	Υπηρεσίες παροχής συμβουλών ανάπτυξης κάθε είδους αγροτικών εκμεταλλεύσεων	
				70.22.12.13	Υπηρεσίες συμβουλών διαχείρισης κεφαλαίων (κεφαλαιακής διάρθρωσης, επενδύσεων)	
				70.22.12.14	Υπηρεσίες συμβουλών διαχείρισης κεφαλαίων κίνησης (ρευστότητας)	
				70.22.12.15	Υπηρεσίες φορολογικού αντιπρόσωπου ή εκπρόσωπου	
			70.22.13		Υπηρεσίες παροχής συμβουλών σε θέματα μάρκετινγκ	
				70.22.13.01	Υπηρεσίες ιατρικού επισκέπτη	
				70.22.13.02	Υπηρεσίες οργάνωσης του κυκλώματος διανομής προϊόντων	
				70.22.13.03	Υπηρεσίες παραχώρησης προνομίου franchise και παροχής σχετικών συμβουλών	
				70.22.13.04	Υπηρεσίες πωλητή αγαθών	
				70.22.13.05	Υπηρεσίες συμβούλου σε θέματα προώθησης πωλήσεων	
			70.22.14		Υπηρεσίες παροχής συμβουλών σε θέματα διαχείρισης ανθρώπινου δυναμικού	
				70.22.14.01	Υπηρεσίες ανάπτυξης του ανθρώπινου δυναμικού επιχείρησης	
			70.22.15		Υπηρεσίες παροχής συμβουλών σε θέματα οργάνωσης παραγωγής	
				70.22.15.01	Υπηρεσίες αλιευτικών μελετών	
				70.22.15.02	Υπηρεσίες γεωργικών μελετών (γεωργοοικονομικών - γεωροτεχνικών, εγγείων βελτιώσεων, γεωροκτηνοτροφικού προγραμματισμού, γεωροκτηνοτροφικών εκμεταλλεύσεων)	
				70.22.15.03	Υπηρεσίες δασολογικών μελετών (διαχείρισης δασών και ορεινών βοσκοτόπων, δασοτεχνικής διεύθεσης ορεινών λεκανών, χειμάρρων, αναδασώσεων, δασικών οδών και δασικών μεταφορικών εγκαταστάσεων)	
				70.22.15.04	Υπηρεσίες παροχής συμβουλών οργάνωσης της μεθόδου εργασίας	
				70.22.15.05	Υπηρεσίες πιστοποίησης συστημάτων διαχείρισης ποιότητας	
				70.22.15.06	Υπηρεσίες που παρέχονται από γεωπόνους και από άλλους ειδικούς σε θέματα αγροτικής οικονομίας	
				70.22.15.07	Υπηρεσίες που παρέχονται από οικονομολόγους, ειδικούς σε θέματα αγροτικής οικονομίας	
				70.22.15.08	Υπηρεσίες συμβουλών για έλεγχο ποιότητας	
				70.22.15.09	Υπηρεσίες συμβουλών για έλεγχο ποιότητας τροφίμων	
				70.22.15.10	Υπηρεσίες συμβουλών για κανόνες ασφαλείας	
			70.22.16		Υπηρεσίες παροχής συμβουλών για θέματα εφοδιασμού και άλλων συμβουλών διαχείρισης	
				70.22.16.01	Υπηρεσίες συμβουλών σε θέματα επιμελητείας (logistic)	
				70.22.17	Υπηρεσίες διαχείρισης επιχειρηματικών διαδικασιών	
			70.22.20		Υπηρεσίες διαχείρισης έργων εκτός των κατασκευαστικών	
				70.22.20.01	Υπηρεσίες διαχείρισης έργων εκτός των κατασκευαστικών	
				70.22.20.01	Υπηρεσίες κατάρτισης προϋπολογισμού επιχείρησης	



ΤΟΜΕΙΣ ΚΛΑΔΟΙ NACE	ΤΑΞΕΙΣ NACE	ΚΑΤΗΓΟΡΙΕΣ CPA	ΥΠΟ ΚΑΤΗΓΟΡΙΕΣ CPA	ΕΘΝΙΚΕΣ ΔΡΑΣΤΗΡΙΟΤΗΤΕΣ	ΠΕΡΙΓΡΑΦΗ ΔΡΑΣΤΗΡΙΟΤΗΤΑΣ	RIS;
				70.22.20.02	Υπηρεσίες λογιστικής και ελέγχου κόστους προμηθειών	
				70.22.20.03	Υπηρεσίες συντονισμού και επιθεώρησης υπεργολάβων	
		70.22.3			Άλλες υπηρεσίες παροχής επιχειρηματικών συμβουλών	
			70.22.30		Άλλες υπηρεσίες παροχής επιχειρηματικών συμβουλών	
				70.22.30.01	Υπηρεσίες διακοσμητή καταστημάτων και άλλων επαγγελματικών χώρων (decorateur)	
				70.22.30.02	Υπηρεσίες ενδυματολόγου (εκτός θεαμάτων)	
				70.22.30.03	Υπηρεσίες εσωτερικής διαμόρφωσης και διακόσμησης επαγγελματικών χώρων	
		70.22.4			Υπηρεσίες παροχής εμπορικών σημάτων και συμβάσεων δικαίωχρησης	
			70.22.40		Υπηρεσίες παροχής εμπορικών σημάτων και συμβάσεων δικαίωχρησης	
71					Αρχιτεκτονικές δραστηριότητες και δραστηριότητες μηχανικών- τεχνικές δοκιμές και αναλύσεις	ΝΑΙ
71.1					Δραστηριότητες αρχιτεκτόνων και μηχανικών και συναφείς δραστηριότητες παροχής τεχνικών συμβουλών	ΝΑΙ
	71.11				Δραστηριότητες αρχιτεκτόνων	ΝΑΙ
		71.11.1			Παραγωγή σχεδίων και σκαριφημάτων για αρχιτεκτονικούς σκοπούς	ΝΑΙ
			71.11.10		Παραγωγή σχεδίων και σκαριφημάτων για αρχιτεκτονικούς σκοπούς	ΝΑΙ
		71.11.2			Υπηρεσίες αρχιτεκτόνων για κτίρια	ΝΑΙ
			71.11.21		Υπηρεσίες αρχιτεκτόνων για έργα κατασκευής κατοικιών	ΝΑΙ
			71.11.22		Υπηρεσίες αρχιτεκτόνων για έργα κατασκευής μη οικιστικών κτιρίων	ΝΑΙ
			71.11.23		Υπηρεσίες αρχιτεκτόνων ιστορικής αποκατάστασης	ΝΑΙ
				71.11.23.01	Υπηρεσίες αρχιτεκτονικών μελετών διατήρησης παραδοσιακών κτιρίων	ΝΑΙ
			71.11.24		Υπηρεσίες παροχής αρχιτεκτονικών συμβουλών	ΝΑΙ
		71.11.3			Υπηρεσίες αστικού και χωροταξικού σχεδιασμού	ΝΑΙ
			71.11.31		Υπηρεσίες πολεοδομίας	ΝΑΙ
				71.11.31.01	Υπηρεσίες εκπόνησης μελετών και προγραμμάτων χωρικής ανάπτυξης	ΝΑΙ
				71.11.31.02	Υπηρεσίες εκπόνησης μελετών περιβαλλοντικών επιπτώσεων πολεοδομικής παρέμβασης	ΝΑΙ
				71.11.31.03	Υπηρεσίες εκπόνησης μελετών συντονισμένης αστικής ανάπτυξης	ΝΑΙ
				71.11.31.04	Υπηρεσίες πολεοδομικών και ρυμοτομικών μελετών	ΝΑΙ
				71.11.31.05	Υπηρεσίες χωροταξικών και ρυθμιστικών μελετών	ΝΑΙ
				71.11.32	Υπηρεσίες αγροτικής χωροταξίας	ΝΑΙ
				71.11.33	Υπηρεσίες γενικού σχεδιασμού εργοτάξiou	ΝΑΙ
		71.11.4			Υπηρεσίες αρχιτεκτονικής τοπίου και υπηρεσίες παροχής αρχιτεκτονικών συμβουλών	ΝΑΙ
			71.11.41		Υπηρεσίες αρχιτεκτονικής τοπίου	ΝΑΙ
				71.11.41.01	Υπηρεσίες ειδικών αρχιτεκτονικών μελετών (διατήρησης παραδοσιακών οικισμών και τοπίου)	ΝΑΙ
				71.11.41.02	Υπηρεσίες εκπόνησης μελετών φυτοτεχνικής διαμόρφωσης περιβάλλοντος χώρου και έργων πρασίνου	ΝΑΙ
				71.11.41.03	Υπηρεσίες σχεδιασμού και επίβλεψης χώρων πρασίνου, πεζοδρομίων, πεζόδρομων, περιφράξεων και χώρων στάθμευσης	ΝΑΙ
			71.11.42		Υπηρεσίες παροχής συμβουλών αρχιτεκτονικής τοπίου	ΝΑΙ
	71.12				Δραστηριότητες μηχανικών και συναφείς δραστηριότητες παροχής τεχνικών συμβουλών	ΝΑΙ
		71.12.1			Υπηρεσίες μηχανικών	ΝΑΙ
			71.12.11		Υπηρεσίες παροχής συμβουλών μηχανικού	ΝΑΙ
				71.12.11.01	Υπηρεσίες εκπόνησης μελετών περιβαλλοντικών επιπτώσεων τεχνικών έργων	ΝΑΙ
				71.12.11.02	Υπηρεσίες εκπόνησης μελετών σκοπιμότητας τεχνικών έργων	ΝΑΙ
				71.12.11.03	Υπηρεσίες οικονομοτεχνικών μελετών	ΝΑΙ
				71.12.11.04	Υπηρεσίες παροχής επιστημονικών τεχνικών συμβουλών γενικά	ΝΑΙ
				71.12.11.05	Υπηρεσίες πραγματογνωμοσύνης για ακίνητα και τεχνικά έργα	ΝΑΙ
			71.12.12		Υπηρεσίες μηχανικών για οικοδομικά έργα	ΝΑΙ
				71.12.12.01	Υπηρεσίες εκπόνησης στατικών μελετών μεγάλων ή ειδικών τεχνικών έργων	ΝΑΙ
				71.12.12.02	Υπηρεσίες εκπόνησης στατικών μελετών φερούσων κατασκευών κτιρίων	ΝΑΙ
				71.12.12.03	Υπηρεσίες εκπόνησης τεχνικών μελετών ακουστικής και δονήσεων	ΝΑΙ
			71.12.13		Υπηρεσίες μηχανικών για ενεργειακά έργα	ΝΑΙ
				71.12.13.01	Εργασίες σχεδίασης συστημάτων σωληνώσεων, ώστε να μπορούν να λειτουργούν υπό πίεση	ΝΑΙ
				71.12.13.02	Υπηρεσίες εκπόνησης ενεργειακών μελετών (θερμοηλεκτρικών, υδροηλεκτρικών, πυρηνικών κλπ)	ΝΑΙ
				71.12.13.03	Υπηρεσίες εκπόνησης ηλεκτρολογικών μελετών κτιρίων	ΝΑΙ
				71.12.13.04	Υπηρεσίες εκπόνησης ηλεκτρονικών μελετών κτιρίων	ΝΑΙ
				71.12.13.05	Υπηρεσίες εκπόνησης μηχανολογικών μελετών κτιρίων (θέρμανσης, κλιματισμού κλπ)	ΝΑΙ
				71.12.13.06	Υπηρεσίες εκπόνησης τεχνικών μελετών για συστήματα πυρόσβεσης	ΝΑΙ
				71.12.13.07	Υπηρεσίες σχεδίων τεχνολόγου ηλεκτρολόγου μηχανικού	ΝΑΙ
			71.12.14		Υπηρεσίες μηχανικών για έργα μεταφορών	ΝΑΙ
				71.12.14.01	Υπηρεσίες εκπόνησης μελετών μεταφορικών μέσων (χερσαίων, πλωτών, εναέριων)	ΝΑΙ
				71.12.14.02	Υπηρεσίες εκπόνησης μελετών συγκοινωνιακών έργων (οδών, σιδηροδρομικών γραμμών, γεφυρών, μικρών τεχνικών έργων, έργων υποδομής αερολιμένων και κυκλοφοριακών)	ΝΑΙ
				71.12.14.03	Υπηρεσίες εκπόνησης τεχνικών μελετών συστημάτων ελέγχου της κυκλοφορίας	ΝΑΙ
			71.12.15		Υπηρεσίες μηχανικών για έργα διαχείρισης αποβλήτων (επικίνδυνων και μη επικίνδυνων)	ΝΑΙ
				71.12.15.01	Υπηρεσίες εκπόνησης τεχνικών μελετών για εγκαταστάσεις στερεών και υγρών αποβλήτων	ΝΑΙ
			71.12.16		Υπηρεσίες μηχανικών για έργα ύδρευσης και επεξεργασίας λυμάτων και για αποστραγγιστικά έργα	ΝΑΙ
				71.12.16.01	Υπηρεσίες εκπόνησης μελετών υδραυλικών έργων (εγγειοβελτιωτικών έργων, αντιπλημμυρικών έργων, φραγμάτων, υδρεύσεων και αποχετεύσεων)	ΝΑΙ
			71.12.17		Υπηρεσίες μηχανικών για βιομηχανικά και βιοτεχνικά έργα	ΝΑΙ
				71.12.17.01	Υπηρεσίες μελέτης τεχνικού προγραμματισμού - σχεδιασμού και λειτουργίας βιομηχανιών	ΝΑΙ
			71.12.18		Υπηρεσίες μηχανικών για έργα τηλεπικοινωνιών και εκπομπής	ΝΑΙ



ΤΟΜΕΙΣ ΚΛΑΔΟΙ NACE	ΤΑΞΕΙΣ NACE	ΚΑΤΗΓΟΡΙΕΣ CPA	ΥΠΟ ΚΑΤΗΓΟΡΙΕΣ CPA	ΕΘΝΙΚΕΣ ΔΡΑΣΤΗΡΙΟΤΗΤΕΣ	ΠΕΡΙΓΡΑΦΗ ΔΡΑΣΤΗΡΙΟΤΗΤΑΣ	RIS;
			71.12.19		Υπηρεσίες μηχανικών για άλλα έργα	ΝΑΙ
				71.12.19.01	Υπηρεσίες εκπόνησης γεωτεχνικών μελετών	ΝΑΙ
				71.12.19.02	Υπηρεσίες εκπόνησης μελετών εκτίμησης υδάτινων πόρων	ΝΑΙ
				71.12.19.03	Υπηρεσίες εκπόνησης μελετών και επίβλεψης τοπογραφικών έργων	ΝΑΙ
				71.12.19.04	Υπηρεσίες εκπόνησης μελετών λιμενικών έργων	ΝΑΙ
				71.12.19.05	Υπηρεσίες εκπόνησης τεχνικών μελετών ανίχνευσης και ελέγχου της διάβρωσης	ΝΑΙ
				71.12.19.06	Υπηρεσίες εκπόνησης τεχνικών μελετών για νέα προϊόντα	ΝΑΙ
				71.12.19.07	Υπηρεσίες εκπόνησης τεχνικών μελετών σχετικών με τη μόλυνση	ΝΑΙ
				71.12.19.08	Υπηρεσίες μελετών ηλεκτρολόγου μηχανικού γενικά	ΝΑΙ
				71.12.19.09	Υπηρεσίες μελετών μηχανολόγου μηχανικού γενικά	ΝΑΙ
				71.12.19.10	Υπηρεσίες μελετών χημικού μηχανικού γενικά	ΝΑΙ
				71.12.19.11	Υπηρεσίες τεχνικού ασφαλείας	ΝΑΙ
				71.12.19.12	Υπηρεσίες μελετών και επιβλέψεων ναυπηγού μηχανικού	ΝΑΙ
	71.12.2				Υπηρεσίες διαχείρισης έργων για κατασκευαστικά έργα	ΝΑΙ
		71.12.20			Υπηρεσίες διαχείρισης έργων για κατασκευαστικά έργα	ΝΑΙ
		71.12.3			Υπηρεσίες γεωλογικών, γεωφυσικών και συναφών επιστημονικών ερευνών και συμβουλών	ΝΑΙ
			71.12.31		Υπηρεσίες παροχής γεωλογικών και γεωφυσικών συμβουλών	ΝΑΙ
				71.12.31.01	Υπηρεσίες εκπόνησης εδαφολογικών μελετών	ΝΑΙ
				71.12.31.02	Υπηρεσίες εκπόνησης μεταλλευτικών μελετών και ερευνών	ΝΑΙ
				71.12.31.03	Υπηρεσίες εκπόνησης υδρογεωλογικών μελετών	ΝΑΙ
				71.12.31.04	Υπηρεσίες εκπόνησης ωκεανογραφικών μελετών	ΝΑΙ
			71.12.32		Γεωφυσικές υπηρεσίες	ΝΑΙ
			71.12.33		Υπηρεσίες εξόρυξης και αξιολόγησης ορυκτών	ΝΑΙ
				71.12.33.01	Υπηρεσίες υπόγειας τοπογραφικής αποτύπωσης	ΝΑΙ
			71.12.34		Υπηρεσίες επιφανειακής τοπογραφικής αποτύπωσης	ΝΑΙ
				71.12.34.01	Υπηρεσίες συγκέντρωσης τοπογραφικών δεδομένων με δορυφόρο	ΝΑΙ
			71.12.35		Υπηρεσίες χαρτογράφησης	ΝΑΙ
				71.12.35.01	Υπηρεσίες επιτεδομετρικής χαρτογράφησης	ΝΑΙ
				71.12.35.02	Υπηρεσίες κτηματολογικής χαρτογράφησης	ΝΑΙ
				71.12.35.03	Υπηρεσίες οδικής χαρτογράφησης	ΝΑΙ
				71.12.35.04	Υπηρεσίες υδρογραφικής χαρτογράφησης	ΝΑΙ
71.2					Τεχνικές δοκιμές και αναλύσεις	ΝΑΙ
	71.20				Τεχνικές δοκιμές και αναλύσεις	ΝΑΙ
		71.20.1			Υπηρεσίες τεχνικών δοκιμών και αναλύσεων	ΝΑΙ
			71.20.11		Υπηρεσίες δοκιμών και αναλύσεων της σύνθεσης και της καθαρότητας	ΝΑΙ
				71.20.11.01	Υπηρεσίες δοκιμών και αναλύσεων βακτηριολογίας, εκτός ιατρικών	ΝΑΙ
				71.20.11.02	Υπηρεσίες δοκιμών και αναλύσεων βιολογικών ιδιοτήτων των υλικών	ΝΑΙ
				71.20.11.03	Υπηρεσίες δοκιμών και αναλύσεων μικροβιολογίας, εκτός ιατρικών	ΝΑΙ
				71.20.11.04	Υπηρεσίες δοκιμών και αναλύσεων χημείας τροφίμων	ΝΑΙ
				71.20.11.05	Υπηρεσίες εκπόνησης οινολογικών μελετών	ΝΑΙ
				71.20.11.06	Υπηρεσίες εκπόνησης χημικοτεχνικών μελετών	ΝΑΙ
				71.20.11.07	Υπηρεσίες παρατηρήσεων υδρολογικών σταθμών	ΝΑΙ
				71.20.11.08	Υπηρεσίες χημικών δοκιμών και αναλύσεων	ΝΑΙ
			71.20.12		Υπηρεσίες δοκιμών και αναλύσεων των φυσικών ιδιοτήτων	ΝΑΙ
			71.20.13		Υπηρεσίες δοκιμών και αναλύσεων ολοκληρωμένων μηχανικών και ηλεκτρικών συστημάτων	ΝΑΙ
				71.20.13.01	Υπηρεσίες δοκιμών και αναλύσεων μηχανικών και ηλεκτρικών χαρακτηριστικών αυτοκινήτων οχημάτων	ΝΑΙ
				71.20.13.02	Υπηρεσίες δοκιμών και αναλύσεων μηχανικών και ηλεκτρικών χαρακτηριστικών κινητήρων	ΝΑΙ
				71.20.13.03	Υπηρεσίες δοκιμών και αναλύσεων μηχανικών και ηλεκτρικών χαρακτηριστικών μηχανών	ΝΑΙ
				71.20.13.04	Υπηρεσίες δοκιμών και αναλύσεων μηχανικών και ηλεκτρικών χαρακτηριστικών συσκευών	ΝΑΙ
			71.20.14		Υπηρεσίες τεχνικού ελέγχου οχημάτων οδικών μεταφορών	ΝΑΙ
			71.20.19		Άλλες υπηρεσίες τεχνικών δοκιμών και αναλύσεων	ΝΑΙ
				71.20.19.01	Υπηρεσίες ελέγχου συγκολλήσεων	ΝΑΙ
				71.20.19.02	Υπηρεσίες πιστοποίησης και βεβαίωσης της γνησιότητας έργων τέχνης	ΝΑΙ
				71.20.19.03	Υπηρεσίες πιστοποίησης πλοίων, αεροσκαφών, φραγμάτων κλπ	ΝΑΙ
				71.20.19.04	Υπηρεσίες χημικών τεχνικών δοκιμών και αναλύσεων σε βιομηχανικές διαδικασίες	ΝΑΙ
				71.20.19.05	Υπηρεσίες επιθεώρησης και άλλων δοκιμών πλοίων	ΝΑΙ
72					Επιστημονική έρευνα και ανάπτυξη	
72.1					Έρευνα και πειραματική ανάπτυξη στις φυσικές επιστήμες και τη μηχανική	
	72.11				Έρευνα και πειραματική ανάπτυξη στη βιοτεχνολογία	
		72.11.1			Υπηρεσίες έρευνας και πειραματικής ανάπτυξης στη βιοτεχνολογία για την υγεία, το περιβάλλον, τη γεωργία και άλλες εφαρμογές	
			72.11.11		Υπηρεσίες έρευνας και πειραματικής ανάπτυξης στη βιοτεχνολογία της υγείας	
			72.11.12		Υπηρεσίες έρευνας και πειραματικής ανάπτυξης στην περιβαλλοντική και βιομηχανική βιοτεχνολογία	
			72.11.13		Υπηρεσίες έρευνας και πειραματικής ανάπτυξης στη γεωργική βιοτεχνολογία	
		72.11.2			Έρευνα και παραγωγή πρωτοτύπων ανάπτυξης στη βιοτεχνολογία	
			72.11.20		Έρευνα και παραγωγή πρωτοτύπων ανάπτυξης στη βιοτεχνολογία	
	72.19				Έρευνα και πειραματική ανάπτυξη σε άλλες φυσικές επιστήμες και τη μηχανική	
		72.19.1			Υπηρεσίες έρευνας και πειραματικής ανάπτυξης σε άλλες φυσικές επιστήμες	



ΤΟΜΕΙΣ ΚΛΑΔΟΙ NACE	ΤΑΞΕΙΣ NACE	ΚΑΤΗΓΟΡΙΕΣ CPA	ΥΠΟ ΚΑΤΗΓΟΡΙΕΣ CPA	ΕΘΝΙΚΕΣ ΔΡΑΣΤΗΡΙΟΤΗΤΕΣ	ΠΕΡΙΓΡΑΦΗ ΔΡΑΣΤΗΡΙΟΤΗΤΑΣ	RIS;
			72.19.11		Υπηρεσίες έρευνας και πειραματικής ανάπτυξης στα μαθηματικά	
			72.19.12		Υπηρεσίες έρευνας και πειραματικής ανάπτυξης στις επιστήμες υπολογιστών και πληροφοριών	
			72.19.13		Υπηρεσίες έρευνας και πειραματικής ανάπτυξης στις φυσικές επιστήμες	
				72.19.13.01	Υπηρεσίες παρατηρήσεων αστροσκοπείου	
			72.19.14		Υπηρεσίες έρευνας και πειραματικής ανάπτυξης στη χημεία	
				72.19.14.01	Υπηρεσίες ανάλυσης, σχεδιασμού και ανάπτυξης χημικών διεργασιών και συστημάτων	
				72.19.14.02	Υπηρεσίες έρευνας στη χημεία	
				72.19.14.03	Υπηρεσίες έρευνας στη χημεία τροφίμων	
			72.19.15		Υπηρεσίες έρευνας και πειραματικής ανάπτυξης στις γεωεπιστήμες και στις επιστήμες περιβάλλοντος	
				72.19.15.01	Υπηρεσίες περιβαλλοντικής έρευνας	
				72.19.16	Υπηρεσίες έρευνας και πειραματικής ανάπτυξης στις βιολογικές επιστήμες	
				72.19.16.01	Υπηρεσίες έρευνας στη βιολογία	
			72.19.19		Υπηρεσίες έρευνας και πειραματικής ανάπτυξης σε άλλες θετικές επιστήμες	
				72.19.19.01	Υπηρεσίες έρευνας και πειραματικής ανάπτυξης διεπιστημονικού χαρακτήρα (γεωγραφία, παιδαγωγικές σπουδές, κλπ)	
				72.19.19.02	Υπηρεσίες έρευνας στη μεταλλολογία	
				72.19.19.03	Υπηρεσίες έρευνας στην ωκεανογραφία	
		72.19.2			Υπηρεσίες έρευνας και πειραματικής ανάπτυξης στη μηχανική και την τεχνολογία, εκτός της βιοτεχνολογίας	
			72.19.21		Υπηρεσίες έρευνας και πειραματικής ανάπτυξης στη ναυτοτεχνολογία	
			72.19.29		Άλλες υπηρεσίες έρευνας και πειραματικής ανάπτυξης στη μηχανική και την τεχνολογία, εκτός της βιοτεχνολογίας	
				72.19.29.01	Υπηρεσίες έρευνας και ανάπτυξης προϊόντων διαδραστικών πολυμέσων (interactive multimedia)	
				72.19.29.02	Υπηρεσίες έρευνας στη μηχανολογία	
				72.19.29.03	Υπηρεσίες έρευνας στην ναυπηγική και αεροναυπηγική	
				72.19.29.04	Υπηρεσίες έρευνας στην πληροφορική	
				72.19.29.05	Υπηρεσίες έρευνας στην τεχνολογία μετάλλων	
				72.19.29.06	Υπηρεσίες έρευνας στην τεχνολογία του ηλεκτρισμού	
				72.19.29.07	Υπηρεσίες έρευνας στην τεχνολογία των κατασκευών	
				72.19.29.08	Υπηρεσίες έρευνας στην τεχνολογία υλικών	
				72.19.29.09	Υπηρεσίες έρευνας στις επικοινωνίες	
		72.19.3			Υπηρεσίες έρευνας και πειραματικής ανάπτυξης στις ιατρικές επιστήμες	
			72.19.30		Υπηρεσίες έρευνας και πειραματικής ανάπτυξης στις ιατρικές επιστήμες	
		72.19.4			Υπηρεσίες έρευνας και πειραματικής ανάπτυξης στις γεωπονικές επιστήμες	
			72.19.40		Υπηρεσίες έρευνας και πειραματικής ανάπτυξης στις γεωπονικές επιστήμες	
				72.19.40.01	Υπηρεσίες έρευνας στην κτηνοτροφία	
				72.19.40.02	Υπηρεσίες έρευνας στη δασοκομία	
				72.19.40.03	Υπηρεσίες έρευνας στην αλιεία	
		72.19.5			Παραγωγή πρωτοτύπων έρευνας και ανάπτυξης στις θετικές επιστήμες και τη μηχανική, εκτός της βιοτεχνολογίας	
			72.19.50		Παραγωγή πρωτοτύπων έρευνας και ανάπτυξης στις θετικές επιστήμες και τη μηχανική, εκτός της βιοτεχνολογίας	
72.2					Έρευνα και πειραματική ανάπτυξη στις κοινωνικές και ανθρωπιστικές επιστήμες	
	72.20				Έρευνα και πειραματική ανάπτυξη στις κοινωνικές και ανθρωπιστικές επιστήμες	
		72.20.1			Υπηρεσίες έρευνας και πειραματικής ανάπτυξης στις κοινωνικές επιστήμες	
			72.20.11		Υπηρεσίες έρευνας και πειραματικής ανάπτυξης στα οικονομικά και τις επιχειρήσεις	
				72.20.11.01	Υπηρεσίες οικονομικών ερευνών	
			72.20.12		Υπηρεσίες έρευνας και πειραματικής ανάπτυξης στη ψυχολογία	
				72.20.12.01	Υπηρεσίες έρευνας στην ψυχολογία	
			72.20.13		Υπηρεσίες έρευνας και πειραματικής ανάπτυξης στη νομική επιστήμη	
			72.20.19		Υπηρεσίες έρευνας και πειραματικής ανάπτυξης σε άλλες κοινωνικές επιστήμες	
		72.20.2			Υπηρεσίες έρευνας και πειραματικής ανάπτυξης στις ανθρωπιστικές επιστήμες	
			72.20.21		Υπηρεσίες έρευνας και πειραματικής ανάπτυξης στους τομείς της γλωσσολογίας και της λογοτεχνίας	
			72.20.29		Άλλες υπηρεσίες έρευνας και πειραματικής ανάπτυξης στις ανθρωπιστικές επιστήμες	
				72.20.29.01	Υπηρεσίες έρευνας στην κοινωνιολογία	
				72.20.29.02	Υπηρεσίες ιστορικών ερευνών	
				72.20.29.03	Υπηρεσίες κοινωνικών ερευνών	
				72.20.29.04	Υπηρεσίες φιλολογικών και φιλοσοφικών ερευνών	
		72.20.3			Παραγωγή πρωτοτύπων έρευνας και ανάπτυξης στις κοινωνικές και ανθρωπιστικές επιστήμες	
			72.20.30		Παραγωγή πρωτοτύπων έρευνας και ανάπτυξης στις κοινωνικές και ανθρωπιστικές επιστήμες	
73					Διαφήμιση και έρευνα αγοράς	ΝΑΙ
73.1					Διαφήμιση	ΝΑΙ
	73.11				Διαφημιστικά γραφεία	ΝΑΙ
		73.11.1			Υπηρεσίες που παρέχονται από διαφημιστικά γραφεία	ΝΑΙ
			73.11.11		Υπηρεσίες πλήρους διαφήμισης	ΝΑΙ
				73.11.11.01	Υπηρεσίες γραφίστα διαφημίσεων	ΝΑΙ
				73.11.11.02	Υπηρεσίες κατασκευής διαφημιστικών πινάκων γενικά (πανό) και επιγραφών	ΝΑΙ
				73.11.11.03	Υπηρεσίες καταχώρισης αγγελιών και διαφημίσεων σε εφημερίδες και περιοδικά	
				73.11.11.04	Υπηρεσίες σχεδιασμού (όχι παραγωγής) διαφημιστικών αντικειμένων ή ταινιών	ΝΑΙ
				73.11.11.05	Υπηρεσίες σχεδιασμού διαφημιστικών αφισών	ΝΑΙ
			73.11.12		Υπηρεσίες ενεργητικού μάρκετινγκ και αποστολής ατομικών επιστολών	
			73.11.13		Υπηρεσίες διαφημιστικού σχεδιασμού και εννοιολογικής ανάπτυξης	ΝΑΙ



ΤΟΜΕΙΣ ΚΛΑΔΟΙ NACE	ΤΑΞΕΙΣ NACE	ΚΑΤΗΓΟΡΙΕΣ CPA	ΥΠΟ ΚΑΤΗΓΟΡΙΕΣ CPA	ΕΘΝΙΚΕΣ ΔΡΑΣΤΗΡΙΟΤΗΤΕΣ	ΠΕΡΙΓΡΑΦΗ ΔΡΑΣΤΗΡΙΟΤΗΤΑΣ	RIS;
			73.11.19		Άλλες υπηρεσίες διαφήμισης	ΝΑΙ
				73.11.19.01	Υπηρεσίες αφισοκολλήσεων	ΝΑΙ
				73.11.19.02	Υπηρεσίες διάθεσης ταρτασών και τοίχων κτισμάτων ή περιφράξεων για ανάρτηση διαφημιστικών πινακίδων	ΝΑΙ
				73.11.19.03	Υπηρεσίες διανομής διαφημιστικού υλικού (φύιν βολάν κλπ)	ΝΑΙ
				73.11.19.04	Υπηρεσίες διανομής διαφημιστικών δειγμάτων	ΝΑΙ
				73.11.19.05	Υπηρεσίες διαφημιστικής εκμετάλλευσης πλωτών εξέδρων	ΝΑΙ
				73.11.19.06	Υπηρεσίες προβολής αφισών από εναέρια μέσα	ΝΑΙ
				73.11.19.07	Υπηρεσίες προώθησης προϊόντων μέσα σε καταστήματα (με διανομή δώρων ή όχι)	ΝΑΙ
	73.12				Παρουσίαση στα μέσα ενημέρωσης	ΝΑΙ
		73.12.1			Πώληση διαφημιστικού χώρου ή χρόνου με αμοιβή ή βάσει σύμβασης	ΝΑΙ
			73.12.11		Πώληση διαφημιστικού χώρου στα έντυπα μέσα, με αμοιβή ή βάσει σύμβασης	ΝΑΙ
				73.12.11.01	Υπηρεσίες διάθεσης χώρου εφημερίδας για καταχώριση διαφημίσεων	ΝΑΙ
			73.12.12		Πώληση διαφημιστικού χώρου ή χρόνου στην τηλεόραση και το ραδιόφωνο με αμοιβή ή βάσει σύμβασης	ΝΑΙ
				73.12.12.01	Υπηρεσίες διάθεσης χρόνου στα ηλεκτρονικά μέσα ενημέρωσης για παρουσίαση διαφημίσεων	ΝΑΙ
			73.12.13		Πώληση διαφημιστικού χώρου ή χρόνου στο διαδίκτυο με αμοιβή ή βάσει σύμβασης	ΝΑΙ
			73.12.14		Πώληση διαφήμισης σχετικά με εκδηλώσεις	ΝΑΙ
			73.12.19		Άλλες πωλήσεις διαφημιστικού χώρου ή χρόνου με αμοιβή ή βάσει σύμβασης	ΝΑΙ
				73.12.19.01	Υπηρεσίες διάθεσης χώρου καταστήματος για προβολή αγαθών	ΝΑΙ
		73.12.2			Μεταπώληση διαφημιστικού χώρου ή χρόνου με αμοιβή ή βάσει σύμβασης	ΝΑΙ
			73.12.20		Μεταπώληση διαφημιστικού χώρου ή χρόνου με αμοιβή ή βάσει σύμβασης	ΝΑΙ
73.2					Έρευνα αγοράς και δημοσκοπήσεις	ΝΑΙ
	73.20				Έρευνα αγοράς και δημοσκοπήσεις	ΝΑΙ
		73.20.1			Υπηρεσίες έρευνας αγοράς και παρόμοιες υπηρεσίες	ΝΑΙ
			73.20.11		Υπηρεσίες έρευνας αγοράς: ποιοτικές έρευνες	ΝΑΙ
			73.20.12		Υπηρεσίες έρευνας αγοράς: στατιστικές ad hoc έρευνες	ΝΑΙ
			73.20.13		Υπηρεσίες έρευνας αγοράς: περιοδικές και τακτικές στατιστικές έρευνες	ΝΑΙ
			73.20.14		Υπηρεσίες έρευνας αγοράς εκτός από τις στατιστικές έρευνες	ΝΑΙ
			73.20.19		Άλλες υπηρεσίες έρευνας αγοράς	ΝΑΙ
				73.20.19.01	Υπηρεσίες ανεύρεσης πελατών	ΝΑΙ
				73.20.19.02	Υπηρεσίες ερευνητή επιχειρήσεων	ΝΑΙ
				73.20.19.03	Υπηρεσίες οικονομικών και εμπορικών πληροφοριών σε θέματα συμπεριφοράς καταναλωτών	ΝΑΙ
				73.20.19.04	Υπηρεσίες προμήθειας επί δανείων ανευρεθέντων δανειοληπτών	ΝΑΙ
		73.20.2			Υπηρεσίες δημοσκοπήσεων	ΝΑΙ
			73.20.20		Υπηρεσίες δημοσκοπήσεων	ΝΑΙ
74					Άλλες επαγγελματικές, επιστημονικές και τεχνικές δραστηριότητες	ΝΑΙ
74.1					Δραστηριότητες ειδικευμένου σχεδίου	ΝΑΙ
	74.10				Δραστηριότητες ειδικευμένου σχεδίου	ΝΑΙ
		74.10.1			Υπηρεσίες σχεδιασμού εσωτερικών χώρων, βιομηχανικής σχεδίασης και άλλες υπηρεσίες εξειδικευμένου σχεδιασμού	ΝΑΙ
			74.10.11		Υπηρεσίες σχεδιασμού εσωτερικών χώρων	ΝΑΙ
				74.10.11.01	Υπηρεσίες ντεκορατέρ	ΝΑΙ
			74.10.12		Υπηρεσίες βιομηχανικού σχεδιασμού	ΝΑΙ
			74.10.19		Άλλες υπηρεσίες εξειδικευμένου σχεδιασμού	ΝΑΙ
				74.10.19.01	Υπηρεσίες αισθητικού σχεδιασμού προϊόντων	ΝΑΙ
				74.10.19.02	Υπηρεσίες σχεδιασμού επίπλων	ΝΑΙ
				74.10.19.03	Υπηρεσίες σχεδιασμού συσκευασιών	ΝΑΙ
				74.10.19.04	Υπηρεσίες σχεδιασμού υφασμάτων	ΝΑΙ
				74.10.19.05	Υπηρεσίες σχεδιαστή κοσμημάτων και υπηρεσίες γεμμολογίας	ΝΑΙ
				74.10.19.06	Υπηρεσίες σχεδιαστή μόδας (μοντελίσι)	ΝΑΙ
		74.10.2			Παραγωγή πρωτοτύπων σχεδίων	ΝΑΙ
			74.10.20		Παραγωγή πρωτοτύπων σχεδίων	ΝΑΙ
74.2					Φωτογραφικές δραστηριότητες	ΝΑΙ
	74.20				Φωτογραφικές δραστηριότητες	ΝΑΙ
		74.20.1			Παραγωγή φωτογραφικών πλακών και φιλμ, εκτός των κινηματογραφικών, που έχουν εκτεθεί στο φως	ΝΑΙ
			74.20.11		Παραγωγή φωτογραφικών πλακών και φιλμ, που έχουν εκτεθεί στο φως αλλά δεν έχουν εμφανιστεί	ΝΑΙ
			74.20.12		Παραγωγή φωτογραφικών πλακών και φιλμ, που έχουν εκτεθεί στο φως και έχουν εμφανιστεί, για αναπαραγωγή offset	ΝΑΙ
			74.20.19		Παραγωγή άλλων φωτογραφικών πλακών και φιλμ που έχουν εκτεθεί στο φως και έχουν εμφανιστεί	ΝΑΙ
		74.20.2			Εξειδικευμένες φωτογραφικές υπηρεσίες	ΝΑΙ
			74.20.21		Υπηρεσίες φωτογραφικών πορτραίτων	ΝΑΙ
				74.20.21.01	Υπηρεσίες φωτογράφισης πορτραίτων εντός και εκτός studio	ΝΑΙ
				74.20.21.02	Υπηρεσίες φωτογράφισης πορτραίτων με εκτύπωση ασπρόμαυρων ή/και έγχρωμων φωτογραφιών, σε εργαστήρια τρίτων	ΝΑΙ
			74.20.22		Υπηρεσίες διαφημιστικών φωτογραφίσεων και σχετικές φωτογραφικές υπηρεσίες	ΝΑΙ
			74.20.23		Υπηρεσίες φωτογράφισης και βιντεοσκόπησης εκδηλώσεων	ΝΑΙ
				74.20.23.01	Υπηρεσίες φωτογράφισης και βιντεοσκόπησης εκδηλώσεων εντός και εκτός studio	ΝΑΙ
			74.20.24		Υπηρεσίες αεροφωτογραφιών	ΝΑΙ
			74.20.29		Άλλες εξειδικευμένες φωτογραφικές υπηρεσίες	ΝΑΙ
				74.20.29.01	Υπηρεσίες ιατρικής και βιολογικής φωτογράφισης	ΝΑΙ



ΤΟΜΕΙΣ ΚΛΑΔΟΙ NACE	ΤΑΞΕΙΣ NACE	ΚΑΤΗΓΟΡΙΕΣ CPA	ΥΠΟ ΚΑΤΗΓΟΡΙΕΣ CPA	ΕΘΝΙΚΕΣ ΔΡΑΣΤΗΡΙΟΤΗΤΕΣ	ΠΕΡΙΓΡΑΦΗ ΔΡΑΣΤΗΡΙΟΤΗΤΑΣ	RIS;
				74.20.29.02	Υπηρεσίες μικροφωτογράφισης	ΝΑΙ
				74.20.29.03	Υπηρεσίες υποβρύχιας φωτογράφισης	ΝΑΙ
		74.20.3			Άλλες φωτογραφικές υπηρεσίες	ΝΑΙ
			74.20.31		Υπηρεσίες επεξεργασίας φωτογραφιών	ΝΑΙ
				74.20.31.01	Υπηρεσίες αντιγραφής φιλμ και οπτικοακουστικών μέσων	ΝΑΙ
				74.20.31.02	Υπηρεσίες γρήγορης εμφάνισης φιλμ και εκτύπωσης φωτογραφιών	ΝΑΙ
				74.20.31.03	Υπηρεσίες εμφάνισης φιλμ και εκτύπωσης φωτογραφιών	ΝΑΙ
			74.20.32		Υπηρεσίες αποκατάστασης και ρετουσαρίσματος φωτογραφιών	ΝΑΙ
			74.20.39		Άλλες φωτογραφικές υπηρεσίες π.δ.κ.α.	ΝΑΙ
74.3					Δραστηριότητες μετάφρασης και διερμηνείας	ΝΑΙ
	74.30				Δραστηριότητες μετάφρασης και διερμηνείας	ΝΑΙ
		74.30.1			Υπηρεσίες μετάφρασης και διερμηνείας	ΝΑΙ
			74.30.11		Υπηρεσίες μετάφρασης	ΝΑΙ
				74.30.11.01	Υπηρεσίες μετάφρασης κινηματογραφικών ταινιών	ΝΑΙ
				74.30.12	Υπηρεσίες διερμηνείας	ΝΑΙ
				74.30.12.01	Υπηρεσίες διερμηνείας στη νοηματική γλώσσα	ΝΑΙ
74.9					Άλλες επαγγελματικές, επιστημονικές και τεχνικές δραστηριότητες π.δ.κ.α.	ΝΑΙ
	74.90				Άλλες επαγγελματικές, επιστημονικές και τεχνικές δραστηριότητες π.δ.κ.α.	ΝΑΙ
		74.90.1			Υπηρεσίες παροχής επαγγελματικής και τεχνικής υποστήριξης και παροχής συμβουλών π.δ.κ.α.	ΝΑΙ
			74.90.11		Πληροφοριακές υπηρεσίες ελέγχου λογαριασμών και τιμής ναύλων	ΝΑΙ
			74.90.12		Επιχειρηματικές υπηρεσίες μεσετίαις και εκτίμησης, εκτός από τις σχετικές τα ακίνητα και τις ασφαλιστικές υπηρεσίες	ΝΑΙ
			74.90.13		Υπηρεσίες παροχής περιβαλλοντικών συμβουλών	ΝΑΙ
			74.90.14		Πρόβλεψη καιρού και μετεωρολογικές υπηρεσίες	ΝΑΙ
			74.90.15		Υπηρεσίες παροχής συμβουλών σε θέματα ασφαλείας	ΝΑΙ
				74.90.15.01	Υπηρεσίες συμβούλου ασφαλούς μεταφοράς επικίνδυνων εμπορευμάτων	ΝΑΙ
			74.90.19		Άλλες υπηρεσίες παροχής επιστημονικών και τεχνικών συμβουλών π.δ.κ.α.	ΝΑΙ
		74.90.2			Άλλες επαγγελματικές, τεχνικές και επιχειρηματικές υπηρεσίες π.δ.κ.α.	ΝΑΙ
			74.90.20		Άλλες επαγγελματικές, τεχνικές και επιχειρηματικές υπηρεσίες π.δ.κ.α.	ΝΑΙ
				74.90.20.01	Υπηρεσίες διαμεσολαβητή σε αστικές και εμπορικές υποθέσεις και λουπές διαφορές	ΝΑΙ
75					Κτηνιατρικές δραστηριότητες	ΝΑΙ
75.0					Κτηνιατρικές δραστηριότητες	ΝΑΙ
	75.00				Κτηνιατρικές δραστηριότητες	ΝΑΙ
		75.00.1			Κτηνιατρικές υπηρεσίες	ΝΑΙ
			75.00.11		Κτηνιατρικές υπηρεσίες για ζώα συντροφιάς	ΝΑΙ
				75.00.11.01	Υπηρεσίες κτηνιάτρου ζώων συντροφιάς, αποκλειστικά με προσωπική εργασία	ΝΑΙ
			75.00.12		Κτηνιατρικές υπηρεσίες ζωικής παραγωγής (αγροκτημάτων)	ΝΑΙ
			75.00.19		Άλλες κτηνιατρικές υπηρεσίες	ΝΑΙ
				75.00.19.01	Υπηρεσίες κτηνιάτρου ζώων άλλων από συντροφιάς, αποκλειστικά με προσωπική εργασία	ΝΑΙ
77					Δραστηριότητες ενοικίασης και εκμίσθωσης	
77.1					Ενοικίαση και εκμίσθωση μηχανοκίνητων οχημάτων	
	77.11				Ενοικίαση και εκμίσθωση αυτοκινήτων και ελαφρών μηχανοκίνητων οχημάτων	
		77.11.1			Υπηρεσίες ενοικίασης και χρηματοδοτικής μίσθωσης αυτοκινήτων και ελαφρών μηχανοκίνητων οχημάτων	
			77.11.10		Υπηρεσίες ενοικίασης και χρηματοδοτικής μίσθωσης αυτοκινήτων και ελαφρών μηχανοκίνητων οχημάτων	
				77.11.10.01	Υπηρεσίες ενοικίασης επιβατηγών αυτοκινήτων, χωρίς οδηγό	
				77.11.10.02	Υπηρεσίες ενοικίασης ηλεκτρικών οχημάτων για τη μεταφορά επιβατών, χωρίς οδηγό	
		77.12			Ενοικίαση και εκμίσθωση φορτηγών	
			77.12.1		Υπηρεσίες ενοικίασης και χρηματοδοτικής μίσθωσης φορτηγών	
			77.12.11		Υπηρεσίες ενοικίασης και χρηματοδοτικής μίσθωσης οχημάτων μεταφοράς εμπορευμάτων, χωρίς οδηγό	
			77.12.19		Υπηρεσίες ενοικίασης και χρηματοδοτικής μίσθωσης άλλου χερσαίου μεταφορικού εξοπλισμού, χωρίς οδηγό	
				77.12.19.01	Υπηρεσίες ενοικίασης ηλεκτρικών οχημάτων για τη μεταφορά δέκα ή περισσότερων επιβατών, χωρίς οδηγό	
77.2					Ενοικίαση και εκμίσθωση ειδών προσωπικής ή οικιακής χρήσης	
	77.21				Ενοικίαση και εκμίσθωση ειδών αναψυχής και αθλητικών ειδών	
		77.21.1			Υπηρεσίες ενοικίασης και χρηματοδοτικής μίσθωσης ειδών αναψυχής και αθλητισμού	
			77.21.10		Υπηρεσίες ενοικίασης και χρηματοδοτικής μίσθωσης ειδών αναψυχής και αθλητισμού	
				77.21.10.01	Υπηρεσίες ενοικίασης αερόστατων, ανεμοπλάνων, αιωρόπτερων και πηδαλιούχων αερόπλοιων	
				77.21.10.02	Υπηρεσίες ενοικίασης αλόγων ιππασίας	
				77.21.10.03	Υπηρεσίες ενοικίασης ειδών κατασκήνωσης	
				77.21.10.04	Υπηρεσίες ενοικίασης εξοπλισμού θαλάσσιων σπορ (κυματοσανίδων, σκι, λέμβων)	
				77.21.10.05	Υπηρεσίες ενοικίασης εξοπλισμού χιονοδρομικών αθλημάτων (παγοπέδιλων, μποτών κλπ)	
				77.21.10.06	Υπηρεσίες ενοικίασης μπιλιάρδων	
				77.21.10.07	Υπηρεσίες ενοικίασης πλοίων ψυχαγωγίας (κότερων, θαλαμηγών, βενζινακάτων κλπ), χωρίς πλήρωμα	
				77.21.10.08	Υπηρεσίες ενοικίασης ποδηλάτων	
				77.21.10.09	Υπηρεσίες μίσθωσης αθλητικού εξοπλισμού (μπασουινών γκολφ, ρακετών κλπ)	
	77.22				Ενοικίαση βιντεοκασετών και δίσκων	
		77.22.1			Υπηρεσίες ενοικίασης βιντεοκασετών και δίσκων	
			77.22.10		Υπηρεσίες ενοικίασης βιντεοκασετών και δίσκων	
				77.22.10.01	Υπηρεσίες ενοικίασης βιντεοκασετών και οπτικών δίσκων (CDs, DVDs, blu-rays κλπ)	



ΤΟΜΕΙΣ ΚΛΑΔΟΙ NACE	ΤΑΞΕΙΣ NACE	ΚΑΤΗΓΟΡΙΕΣ CPA	ΥΠΟ ΚΑΤΗΓΟΡΙΕΣ CPA	ΕΘΝΙΚΕΣ ΔΡΑΣΤΗΡΙΟΤΗΤΕΣ	ΠΕΡΙΓΡΑΦΗ ΔΡΑΣΤΗΡΙΟΤΗΤΑΣ	RIS;
				77.22.10.02	Υπηρεσίες ενοικίασης μουσικών κασετών, δίσκων γραμμοφώνου ή βινυλίου	
	77.29				Ενοικίαση και εκμίσθωση άλλων ειδών προσωπικής ή οικιακής χρήσης	
		77.29.1			Υπηρεσίες ενοικίασης και χρηματοδοτικής μίσθωσης άλλων προσωπικών και οικιακών αγαθών	
			77.29.11		Υπηρεσίες ενοικίασης και χρηματοδοτικής μίσθωσης τηλεοπτικών και ραδιοφωνικών συσκευών, μαγνητοσκοπίων (βίντεο) και συναφούς εξοπλισμού και εξαρτημάτων	
			77.29.11.01		Υπηρεσίες ενοικίασης στερεοφωνικών συκροτημάτων	
			77.29.12		Υπηρεσίες ενοικίασης και χρηματοδοτικής μίσθωσης επίπλων και άλλων οικιακών συσκευών	
			77.29.12.01		Υπηρεσίες ενοικίασης επίπλων και σκευών σε επαγγελματίες	
			77.29.12.02		Υπηρεσίες ενοικίασης επίπλων και σκευών σε ιδιώτες	
			77.29.12.03		Υπηρεσίες ενοικίασης καθισμάτων για εκδηλώσεις	
			77.29.13		Υπηρεσίες ενοικίασης και χρηματοδοτικής μίσθωσης μουσικών οργάνων	
			77.29.14		Υπηρεσίες ενοικίασης και χρηματοδοτικής μίσθωσης λευκών ειδών (λινών) οικιακής χρήσης	
			77.29.14.01		Υπηρεσίες ενοικίασης πετσετών και παρόμοιων ειδών (κουρειών, εστιάτοριων κλπ)	
			77.29.15		Υπηρεσίες ενοικίασης και χρηματοδοτικής μίσθωσης φασμάτων, ειδών ιματισμού (ρουχισμού) και υποδημάτων	
			77.29.15.01		Υπηρεσίες ενοικίασης αποκριάτικων στολών	
			77.29.15.02		Υπηρεσίες ενοικίασης ειδών ιματισμού	
			77.29.15.03		Υπηρεσίες ενοικίασης υφικών και παρόμοιων αξεσουάρ	
			77.29.15.04		Υπηρεσίες ενοικίασης υφικών, ειδών γάμου και συναφών αμφιέσεων	
			77.29.16		Υπηρεσίες ενοικίασης και χρηματοδοτικής μίσθωσης μηχανημάτων και εξοπλισμού ιδιοκατασκευών	
			77.29.16.01		Υπηρεσίες ενοικίασης μηχανημάτων εξοπλισμού για ιδιοκατασκευές	
			77.29.19		Υπηρεσίες ενοικίασης και χρηματοδοτικής μίσθωσης άλλων προσωπικών και οικιακών αγαθών π.δ.κ.α.	
			77.29.19.01		Υπηρεσίες ενοικίασης εξοπλισμού καθαρισμού	
			77.29.19.02		Υπηρεσίες ενοικίασης ιατρικού εξοπλισμού (πατερίτσων κλπ) ή παράιτρου εξοπλισμού	
77.31					Ενοικίαση και εκμίσθωση γεωργικών μηχανημάτων και εξοπλισμού	
		77.31.1			Υπηρεσίες ενοικίασης και χρηματοδοτικής μίσθωσης γεωργικών μηχανημάτων και εξοπλισμού	
		77.31.10			Υπηρεσίες ενοικίασης και χρηματοδοτικής μίσθωσης γεωργικών μηχανημάτων και εξοπλισμού	
			77.31.10.01		Υπηρεσίες ενοικίασης αγροτικών μηχανημάτων εποχιακής χρήσης (θεριζοαλωνιστικών, βαμβικοσυλλεκτικών κλπ), χωρίς χειριστή	
			77.31.10.02		Υπηρεσίες ενοικίασης μηχανικών μέσων και εξοπλισμού γενικά, που χρησιμοποιούνται στις αγροτικές εκμεταλλεύσεις, χωρίς χειριστή	
77.32					Ενοικίαση και εκμίσθωση μηχανημάτων και εξοπλισμού κατασκευών και έργων πολιτικού μηχανικού	
		77.32.1			Υπηρεσίες ενοικίασης και χρηματοδοτικής μίσθωσης μηχανημάτων και εξοπλισμού κατασκευών, και μηχανημάτων και εξοπλισμού για έργα πολιτικού μηχανικού	
			77.32.10		Υπηρεσίες ενοικίασης και χρηματοδοτικής μίσθωσης μηχανημάτων και εξοπλισμού κατασκευών, και μηχανημάτων και εξοπλισμού για έργα πολιτικού μηχανικού	
			77.32.10.01		Υπηρεσίες ενοικίασης αεροσυμπιεστών για τεχνικά έργα	
			77.32.10.02		Υπηρεσίες ενοικίασης γερανού, χωρίς χειριστή	
			77.32.10.03		Υπηρεσίες ενοικίασης εξοπλισμού γεωτρήσεων	
77.33					Ενοικίαση και εκμίσθωση μηχανημάτων και εξοπλισμού γραφείου (συμπεριλαμβανομένων των ηλεκτρονικών υπολογιστών)	
		77.33.1			Υπηρεσίες ενοικίασης και χρηματοδοτικής μίσθωσης μηχανημάτων και εξοπλισμού γραφείου (περιλαμβανομένων των ηλεκτρονικών υπολογιστών)	
			77.33.11		Υπηρεσίες ενοικίασης και χρηματοδοτικής μίσθωσης μηχανημάτων και εξοπλισμού γραφείου (εκτός των ηλεκτρονικών υπολογιστών)	
			77.33.11.01		Υπηρεσίες ενοικίασης γραφομηχανών	
			77.33.11.02		Υπηρεσίες ενοικίασης επίπλων γραφείου	
			77.33.11.03		Υπηρεσίες ενοικίασης φωτοτυπικών μηχανημάτων	
			77.33.12		Υπηρεσίες ενοικίασης και χρηματοδοτικής μίσθωσης ηλεκτρονικών υπολογιστών	
77.34					Ενοικίαση και εκμίσθωση εξοπλισμού πλωτών μεταφορών	
		77.34.1			Υπηρεσίες ενοικίασης και χρηματοδοτικής μίσθωσης υδάτινου μεταφορικού εξοπλισμού	
			77.34.10		Υπηρεσίες ενοικίασης και χρηματοδοτικής μίσθωσης υδάτινου μεταφορικού εξοπλισμού	
			77.34.10.01		Υπηρεσίες ενοικίασης λέμβων, χωρίς πλήρωμα	
			77.34.10.02		Υπηρεσίες ενοικίασης τουριστικού σκάφους, χωρίς πλήρωμα	
77.35					Ενοικίαση και εκμίσθωση εξοπλισμού αεροπορικών μεταφορών	
		77.35.1			Υπηρεσίες ενοικίασης και χρηματοδοτικής μίσθωσης εναέριου μεταφορικού εξοπλισμού	
			77.35.10		Υπηρεσίες ενοικίασης και χρηματοδοτικής μίσθωσης εναέριου μεταφορικού εξοπλισμού	
			77.35.10.01		Υπηρεσίες ναύλωσης αεροσκαφών και ελικόπτερων, χωρίς πλήρωμα	
			77.39.11		Υπηρεσίες ενοικίασης και χρηματοδοτικής μίσθωσης σιδηροδρομικών οχημάτων	
			77.39.12		Υπηρεσίες ενοικίασης και χρηματοδοτικής μίσθωσης εμπορευματοκιβώτιων	
			77.39.13		Υπηρεσίες ενοικίασης και χρηματοδοτικής μίσθωσης μοτοσυκλετών και τροχόσπιτων	
			77.39.13.01		Υπηρεσίες ενοικίασης μοτοποδηλάτων	
			77.39.13.02		Υπηρεσίες ενοικίασης μοτοσυκλετών	
			77.39.13.03		Υπηρεσίες ενοικίασης ηλεκτρικών μοτοσυκλετών(συμπεριλαμβανομένων ηλεκτρικών ποδηλάτων και άλλων ηλεκτρικών οχημάτων)	
			77.39.14		Υπηρεσίες ενοικίασης και χρηματοδοτικής μίσθωσης εξοπλισμού τηλεπικοινωνιών	
			77.39.19.01		Υπηρεσίες ενοικίασης αρδευτικών, αποξηραντικών μέσων και εξοπλισμού	
			77.39.19.02		Υπηρεσίες ενοικίασης βυθοκόρων, χωρίς χειριστή	
			77.39.19.03		Υπηρεσίες ενοικίασης εξοπλισμού εκθέσεων	
			77.39.19.04		Υπηρεσίες ενοικίασης μηχανημάτων αυτόματων πωλητών	
			77.39.19.06		Υπηρεσίες ενοικίασης πλωτών γερανών χωρίς χειριστή	
			77.39.19.07		Υπηρεσίες μίσθωσης χρηματοθυρίδων, εκτός τραπεζιών	





ΤΟΜΕΙΣ ΚΛΑΔΟΙ NACE	ΤΑΞΕΙΣ NACE	ΚΑΤΗΓΟΡΙΕΣ CPA	ΥΠΟ ΚΑΤΗΓΟΡΙΕΣ CPA	ΕΘΝΙΚΕΣ ΔΡΑΣΤΗΡΙΟΤΗΤΕΣ	ΠΕΡΙΓΡΑΦΗ ΔΡΑΣΤΗΡΙΟΤΗΤΑΣ	RIS;
				77.39.19.08	Υπηρεσίες παραχώρησης χρήσης μηχανημάτων ή παιχνιδιών σε λούνα παρκ και σχετικά καταστήματα	
				77.39.19.09	Υπηρεσίες χρυσιδανεισμού μηχανημάτων	
				77.39.19.10	Υπηρεσίες ενοικίασης ηλεκτρικών αναπηρικών καροτσιών	
77.4					Εκμίσθωση πνευματικής ιδιοκτησίας και παρεμφερών προϊόντων, με εξαίρεση τα έργα με δικαιώματα δημιουργού	
	77.40				Εκμίσθωση πνευματικής ιδιοκτησίας και παρεμφερών προϊόντων, με εξαίρεση τα έργα με δικαιώματα δημιουργού	
		77.40.1			Υπηρεσίες χορήγησης αδειών για τα δικαιώματα χρήσης πνευματικής ιδιοκτησίας και παρόμοιων προϊόντων, εκτός έργων με δικαιώματα δημιουργού (βιβλία, λογισμικό, ταινίες κλπ)	
			77.40.11		Υπηρεσίες χορήγησης αδειών για τα δικαιώματα χρήσης προϊόντων έρευνας και ανάπτυξης	
			77.40.12		Υπηρεσίες χορήγησης αδειών για τα δικαιώματα χρήσης εμπορικών σημάτων και συμβάσεων δικαιώχρησης	
			77.40.13		Υπηρεσίες χορήγησης αδειών για τα δικαιώματα χρήσης μεταλλευτικών ερευνών και αξιολογήσεων	
			77.40.19		Υπηρεσίες χορήγησης αδειών για τα δικαιώματα χρήσης άλλης πνευματικής ιδιοκτησίας και παρόμοιων προϊόντων, εκτός έργων με δικαιώματα δημιουργού (βιβλία, λογισμικό, ταινίες κλπ)	
				77.40.19.01	Υπηρεσίες μεταβίβασης ή παραχώρησης χρήσης άυλων αγαθών (δικαιωμάτων πνευματικής ιδιοκτησίας, δικαιωμάτων εκπομπής αερίων θερμοκηπίου, διπλωμάτων ευρεσιτεχνίας, αδειών εκμετάλλευσης βιομηχανικών και εμπορικών σημάτων και παρόμοιων δικαιωμάτων)	
				77.40.19.02	Υπηρεσίες παραχώρησης τεχνικών μεθόδων	
78					Δραστηριότητες απασχόλησης	
78.1					Δραστηριότητες γραφείων εύρεσης απασχόλησης	
	78.10				Δραστηριότητες γραφείων εύρεσης εργασίας	
		78.10.1			Υπηρεσίες γραφείων εύρεσης απασχόλησης	
			78.10.11		Υπηρεσίες αναζήτησης στελεχών	
			78.10.11.01		Υπηρεσίες εύρεσης καλλιτεχνών για θεάματα	
			78.10.11.02		Υπηρεσίες εύρεσης ιατρικού προσωπικού	
			78.10.12		Υπηρεσίες μόνιμης τοποθέτησης προσωπικού, εκτός των υπηρεσιών αναζήτησης στελεχών	
78.2					Υπηρεσίες γραφείων εύρεσης προσωρινής απασχόλησης	
	78.20				Υπηρεσίες γραφείων εύρεσης προσωρινής απασχόλησης	
		78.20.1			Υπηρεσίες γραφείων εύρεσης προσωρινής απασχόλησης	
			78.20.11		Υπηρεσίες γραφείων εύρεσης προσωρινής απασχόλησης για την παροχή προσωπικού ηλεκτρονικών υπολογιστών και τηλεπικοινωνιών	
			78.20.12		Υπηρεσίες γραφείων εύρεσης προσωρινής απασχόλησης για την παροχή λουτού προσωπικού υποστήριξης γραφείου	
			78.20.13		Υπηρεσίες γραφείων εύρεσης προσωρινής απασχόλησης για την παροχή προσωπικού στον τομέα του εμπορίου	
			78.20.14		Υπηρεσίες γραφείων εύρεσης προσωρινής απασχόλησης για την παροχή προσωπικού στον τομέα των μεταφορών, της αποθήκευσης, του εφοδιασμού ή της βιομηχανίας	
			78.20.15		Υπηρεσίες γραφείων εύρεσης προσωρινής απασχόλησης για την παροχή προσωπικού σε ξενοδοχεία και εστιατόρια	
			78.20.16		Υπηρεσίες γραφείων εύρεσης προσωρινής απασχόλησης για την παροχή ιατρικού προσωπικού	
			78.20.19		Υπηρεσίες γραφείων εύρεσης προσωρινής απασχόλησης για την παροχή λουτού προσωπικού	
78.3					Άλλες υπηρεσίες διάθεσης ανθρώπινου δυναμικού	
	78.30				Άλλες υπηρεσίες διάθεσης ανθρώπινου δυναμικού	
		78.30.1			Άλλες υπηρεσίες διάθεσης ανθρώπινου δυναμικού	
			78.30.11		Άλλες υπηρεσίες διάθεσης ανθρώπινου δυναμικού για εργασίες ηλεκτρονικών υπολογιστών και τηλεπικοινωνιών	
			78.30.12		Άλλες υπηρεσίες διάθεσης ανθρώπινου δυναμικού για εργασίες υποστήριξης γραφείου	
			78.30.13		Άλλες υπηρεσίες διάθεσης ανθρώπινου δυναμικού για εργασίες στον τομέα του εμπορίου	
			78.30.14		Άλλες υπηρεσίες διάθεσης ανθρώπινου δυναμικού για εργασίες μεταφορών, αποθήκευσης, εφοδιασμού ή βιομηχανίας	
			78.30.15		Άλλες υπηρεσίες διάθεσης ανθρώπινου δυναμικού για ξενοδοχεία και εστιατόρια	
			78.30.16		Άλλες υπηρεσίες διάθεσης ανθρώπινου δυναμικού για ιατρικές εργασίες	
			78.30.19		Άλλες υπηρεσίες διάθεσης ανθρώπινου δυναμικού π.δ.κ.α.	
				78.30.19.01	Υπηρεσίες διάθεσης διδακτικού προσωπικού	
79					Δραστηριότητες ταξιδιωτικών πρακτορείων, γραφείων οργανωμένων ταξιδιών και υπηρεσιών κρατήσεων και συναφείς δραστηριότητες	ΝΑΙ
79.1					Δραστηριότητες ταξιδιωτικών πρακτορείων και γραφείων οργανωμένων ταξιδιών	ΝΑΙ
	79.11				Δραστηριότητες ταξιδιωτικών πρακτορείων	ΝΑΙ
		79.11.1			Υπηρεσίες ταξιδιωτικών πρακτορείων για κρατήσεις μεταφοράς	ΝΑΙ
			79.11.11		Υπηρεσίες κράτησης για αεροπορικές γραμμές	ΝΑΙ
			79.11.11.01		Υπηρεσίες πώλησης αεροπορικών εισιτηρίων μεταφοράς προσώπων με προμήθεια	ΝΑΙ
			79.11.12		Υπηρεσίες κράτησης για σιδηροδρόμους	ΝΑΙ
			79.11.13		Υπηρεσίες κράτησης για λεωφορεία	ΝΑΙ
			79.11.14		Υπηρεσίες κράτησης για ενοικίαση οχημάτων	ΝΑΙ
			79.11.19		Άλλες υπηρεσίες ταξιδιωτικών πρακτορείων για κρατήσεις μεταφοράς	ΝΑΙ
			79.11.19.01		Υπηρεσίες πώλησης αεροπορικών εισιτηρίων μεταφοράς προσώπων με προμήθεια	ΝΑΙ
			79.11.19.02		Υπηρεσίες πώλησης αεροπορικών εισιτηρίων εξωτερικού με προμήθεια, από πρακτορείο ταξιδιών	ΝΑΙ
			79.11.19.03		Υπηρεσίες πώλησης τουριστικών εισιτηρίων γενικά, με προμήθεια	ΝΑΙ
		79.11.2			Υπηρεσίες ταξιδιωτικών πρακτορείων για κρατήσεις καταλύματος, κρουαζιέρων και οργανωμένα ταξίδια (ταξιδιωτικά πακέτα)	ΝΑΙ
			79.11.21		Υπηρεσίες κράτησης για κατάλυμα	ΝΑΙ
			79.11.22		Υπηρεσίες κράτησης για κρουαζιέρες	ΝΑΙ
			79.11.23		Υπηρεσίες κράτησης για οργανωμένα ταξίδια (ταξιδιωτικά πακέτα)	ΝΑΙ
				79.11.23.01	Υπηρεσίες μεσετείας για οργανωμένες περιηγήσεις με παροχή καταλύματος	ΝΑΙ



ΤΟΜΕΙΣ ΚΛΑΔΟΙ NACE	ΤΑΞΕΙΣ NACE	ΚΑΤΗΓΟΡΙΕΣ CPA	ΥΠΟ ΚΑΤΗΓΟΡΙΕΣ CPA	ΕΘΝΙΚΕΣ ΔΡΑΣΤΗΡΙΟΤΗΤΕΣ	ΠΕΡΙΓΡΑΦΗ ΔΡΑΣΤΗΡΙΟΤΗΤΑΣ	RIS;
	79.12				Δραστηριότητες γραφείων οργανωμένων ταξιδιών	ΝΑΙ
		79.12.1			Υπηρεσίες γραφείων οργανωμένων ταξιδιών	ΝΑΙ
			79.12.11		Υπηρεσίες γραφείων διοργάνωσης οργανωμένων περιηγήσεων (ταξιδιωτικών πακέτων)	ΝΑΙ
				79.12.11.01	Υπηρεσίες διοργάνωσης περιηγήσεων (πρακτορείο ταξιδιών) για οργανωμένο τουρισμό από το εξωτερικό	ΝΑΙ
			79.12.12		Υπηρεσίες διαχειριστών περιηγήσεων	ΝΑΙ
79.9					Άλλες δραστηριότητες υπηρεσιών κρατήσεων και συναφείς δραστηριότητες	ΝΑΙ
	79.90				Άλλες δραστηριότητες υπηρεσιών κρατήσεων και συναφείς δραστηριότητες	ΝΑΙ
		79.90.1			Υπηρεσίες τουριστικής προβολής και ενημέρωσης επισκεπτών	ΝΑΙ
			79.90.11		Υπηρεσίες τουριστικής προβολής	ΝΑΙ
			79.90.12		Υπηρεσίες ενημέρωσης επισκεπτών	ΝΑΙ
		79.90.2			Υπηρεσίες τουριστικών ξεναγών	ΝΑΙ
			79.90.20		Υπηρεσίες τουριστικών ξεναγών	ΝΑΙ
			79.90.3		Άλλες υπηρεσίες κρατήσεων π.δ.κ.α.	ΝΑΙ
			79.90.31		Υπηρεσίες ανταλλαγών χρονομεριστικής μίσθωσης	ΝΑΙ
			79.90.32		Υπηρεσίες κρατήσεων για συνεδριακά κέντρα και εκθεσιακούς χώρους	ΝΑΙ
			79.90.39		Υπηρεσίες κρατήσεων για εισιτήρια εκδηλώσεων, υπηρεσίες ψυχαγωγίας και αναψυχής και άλλες υπηρεσίες κρατήσεων π.δ.κ.α.	ΝΑΙ
80					Δραστηριότητες παροχής προστασίας και έρευνας	
80.1					Δραστηριότητες παροχής ιδιωτικής προστασίας	
	80.10				Δραστηριότητες παροχής ιδιωτικής προστασίας	
		80.10.1			Υπηρεσίες παροχής ιδιωτικής προστασίας	
			80.10.11		Υπηρεσίες θωρακισμένων οχημάτων	
				80.10.11.01	Υπηρεσίες χρηματοποστολών	
			80.10.12		Υπηρεσίες φύλαξης	
				80.10.12.01	Υπηρεσίες σωματοφυλάκων	
			80.10.19		Άλλες υπηρεσίες παροχής προστασίας	
80.2					Δραστηριότητες υπηρεσιών συστημάτων προστασίας	
	80.20				Δραστηριότητες υπηρεσιών συστημάτων προστασίας	
		80.20.1			Υπηρεσίες συστημάτων προστασίας	
			80.20.10		Υπηρεσίες συστημάτων προστασίας	
				80.20.10.01	Υπηρεσίες κέντρου διαβίβασης σημάτων συναγερμού	
				80.20.10.02	Υπηρεσίες παρακολούθησης και συντήρησης συστημάτων συναγερμού	
80.3					Δραστηριότητες έρευνας	
	80.30				Δραστηριότητες έρευνας	
		80.30.1			Υπηρεσίες διεξαγωγής ερευνών (ντετέκτιβ)	
			80.30.10		Υπηρεσίες διεξαγωγής ερευνών (ντετέκτιβ)	
				80.30.10.01	Υπηρεσίες διεκπεραίωσης εμπιστευτικών υποθέσεων	
81					Δραστηριότητες παροχής υπηρεσιών σε κτίρια και εξωτερικούς χώρους	
81.1					Δραστηριότητες συνδυασμού βοηθητικών υπηρεσιών	
	81.10				Δραστηριότητες συνδυασμού βοηθητικών υπηρεσιών	
		81.10.1			Συνδυασμένες βοηθητικές υπηρεσίες σε κτίρια και εξωτερικούς χώρους (καθαρισμού, φύλαξης, υποδοχής κλπ)	
			81.10.10		Συνδυασμένες βοηθητικές υπηρεσίες σε κτίρια και εξωτερικούς χώρους (καθαρισμού, φύλαξης, υποδοχής κλπ)	
81.2					Δραστηριότητες καθαρισμού	
	81.21				Γενικός καθαρισμός κτιρίων	
		81.21.1			Υπηρεσίες γενικού καθαρισμού κτιρίων	
			81.21.10		Υπηρεσίες γενικού καθαρισμού κτιρίων	
				81.21.10.01	Υπηρεσίες εργολάβου καθαριότητας	
				81.21.10.02	Υπηρεσίες καθαρισμού κοινόχρηστων χώρων κατοικιών και επαγγελματικών χώρων	
				81.21.10.03	Υπηρεσίες καθαριστή οικιών και άλλων χώρων	
				81.21.10.04	Υπηρεσίες κατ' οίκον στλβώματος επίπλων	
		81.22			Άλλες δραστηριότητες καθαρισμού κτιρίων και βιομηχανικού καθαρισμού	
			81.22.1		Υπηρεσίες βιομηχανικού καθαρισμού	
				81.22.11	Υπηρεσίες καθαρισμού παράθρων	
				81.22.12	Υπηρεσίες εξειδικευμένου καθαρισμού	
				81.22.12.01	Υπηρεσίες αποστείρωσης αντικειμένων ή εγκαταστάσεων (χειρουργείων κλπ)	
				81.22.12.02	Υπηρεσίες καθαρισμού δεξαμενών (εργοστάσιων, πλοίων κλπ)	
				81.22.12.03	Υπηρεσίες καθαρισμού ειδικών επαγγελματικών χώρων (νοσοκομείων κλπ)	
			81.22.13		Υπηρεσίες καθαρισμού κλιβάνων και καπνοδόχων	
	81.29				Άλλες δραστηριότητες καθαρισμού	
		81.29.1			Άλλες υπηρεσίες καθαρισμού	
			81.29.11		Υπηρεσίες απολύμανσης και εξολόθρευσης (μυοκτονίας κλπ)	
				81.29.11.01	Υπηρεσίες απολύμανσης αποθηκών και άλλων χώρων	
				81.29.11.02	Υπηρεσίες απολύμανσης οικιών	
				81.29.11.03	Υπηρεσίες απεντόμωσης-μυοκτονίας	
				81.29.12	Υπηρεσίες σάρωσης και απομάκρυνσης χιονιού και πάγου	
			81.29.13		Άλλες υπηρεσίες υγιεινής	
			81.29.19		Άλλες υπηρεσίες καθαρισμού π.δ.κ.α.	
				81.29.19.01	Υπηρεσίες καθαρισμού μεταφορικών μέσων	



ΤΟΜΕΙΣ ΚΛΑΔΟΙ NACE	ΤΑΞΕΙΣ NACE	ΚΑΤΗΓΟΡΙΕΣ CPA	ΥΠΟ ΚΑΤΗΓΟΡΙΕΣ CPA	ΕΘΝΙΚΕΣ ΔΡΑΣΤΗΡΙΟΤΗΤΕΣ	ΠΕΡΙΓΡΑΦΗ ΔΡΑΣΤΗΡΙΟΤΗΤΑΣ	RIS;
				81.29.19.02	Υπηρεσίες καθαρισμού πλοίων	
				81.29.19.03	Υπηρεσίες οδοκαθαρισμού	
81.3					Δραστηριότητες υπηρεσιών τοπίου	
	81.30				Δραστηριότητες υπηρεσιών τοπίου	
		81.30.1			Υπηρεσίες φυσικού τοπίου	
			81.30.10		Υπηρεσίες φυσικού τοπίου	
				81.30.10.01	Υπηρεσίες διαμόρφωσης και περιποίησης κήπων (υπηρεσίες κηπουρού)	
82					Διοικητικές δραστηριότητες γραφείου, γραμματειακή υποστήριξη και άλλες δραστηριότητες παροχής υποστήριξης προς τις επιχειρήσεις	
82.1					Διοικητικές και υποστηρικτικές δραστηριότητες γραφείου	
	82.11				Συνδυασμένες διοικητικές δραστηριότητες γραφείου	
		82.11.1			Συνδυασμένες διοικητικές υπηρεσίες γραφείου	
			82.11.10		Συνδυασμένες διοικητικές υπηρεσίες γραφείου	
	82.19				Αναπαραγωγή φωτοτυπιών, προετοιμασία εγγράφων και άλλες ειδικευμένες δραστηριότητες γραμματειακής υποστήριξης	
		82.19.1			Παραγωγή φωτοαντιγράφων, προετοιμασία εγγράφων και άλλες εξειδικευμένες υπηρεσίες γραμματειακής υποστήριξης γραφείου	
			82.19.11		Υπηρεσίες αναπαραγωγής εγγράφων	
				82.19.11.01	Υπηρεσίες παραγωγής φωτοτυπιών και φωτοαντιγράφων	
				82.19.11.02	Υπηρεσίες πολυγραφώσεων και φωτοαντιγράφων	
			82.19.12		Υπηρεσίες σύνταξης καταλόγων διευθύνσεων και υπηρεσίες διεκπεραίωσης ταχυδρομείου	
			82.19.13		Προετοιμασία εγγράφων και άλλες εξειδικευμένες υπηρεσίες γραμματειακής υποστήριξης γραφείου	
				82.19.13.01	Υπηρεσίες δακτυλογραφήσεων	
				82.19.13.02	Υπηρεσίες διόρθωσης τυπογραφικών δοκιμών	
				82.19.13.03	Υπηρεσίες επεξεργασίας εγγράφων	
				82.19.13.04	Υπηρεσίες υποστήριξης γραφείου ευρύτερου δημόσιου τομέα, από προσωπικό με σύμβαση έργου	
82.2					Δραστηριότητες τηλεφωνικών κέντρων	
	82.20				Δραστηριότητες τηλεφωνικών κέντρων	
		82.20.1			Υπηρεσίες τηλεφωνικού κέντρου	
			82.20.10		Υπηρεσίες τηλεφωνικού κέντρου	
82.3					Οργάνωση συνεδρίων και εμπορικών εκθέσεων	
	82.30				Οργάνωση συνεδρίων και εμπορικών εκθέσεων	
		82.30.1			Υπηρεσίες διοργάνωσης συνεδρίων και εμπορικών εκθέσεων	
			82.30.11		Υπηρεσίες διοργάνωσης συνεδρίων	
				82.30.11.01	Υπηρεσίες διοργάνωσης επιμορφωτικών σεμιναρίων	
				82.30.11.02	Υπηρεσίες οργάνωσης επιστημονικών ή πολιτιστικών εκδηλώσεων	
			82.30.12		Υπηρεσίες διοργάνωσης εμπορικών εκθέσεων	
				82.30.12.01	Υπηρεσίες εκμετάλλευσης εκθεσιακών χώρων	
				82.30.12.02	Υπηρεσίες παροχής και εγκατάστασης εξοπλισμού εκθέσεων	
82.9					Δραστηριότητες παροχής υπηρεσιών προς τις επιχειρήσεις π.δ.κ.α.	
	82.91				Δραστηριότητες γραφείων είσπραξης και γραφείων οικονομικών και εμπορικών πληροφοριών	
		82.91.1			Υπηρεσίες γραφείων είσπραξης χρεών και γραφείων πίστωσης	
			82.91.11		Υπηρεσίες εκτίμησης και αναφοράς σχετικά με τη φερεγγυότητα ατόμων ή επιχειρήσεων	
				82.91.11.01	Υπηρεσίες εκτίμησης οικονομικής κατάστασης μελλοντικών πελατών	
				82.91.11.02	Υπηρεσίες γραφείων είσπραξης χρεών	
				82.91.12.01	Υπηρεσίες εισπράξεων (αμοιβών, εισφορών, δόσεων, συνδρομών κλπ)	
				82.91.12.02	Υπηρεσίες εισπράξης ασφαλιστρω	
				82.91.12.03	Υπηρεσίες είσπραξης λογαριασμών ηλεκτρικού ρεύματος, τηλεφωνίας, internet, ύδρευσης κλπ	
				82.91.12.04	Υπηρεσίες ενοικιαστή δημόσιων, δημοτικών, λιμενικών κλπ φόρων	
	82.92				Δραστηριότητες συσκευασίας	
		82.92.1			Υπηρεσίες συσκευασίας	
			82.92.10		Υπηρεσίες συσκευασίας	
				82.92.10.01	Υπηρεσίες εμφιάλωσης οινοπνεύματος	
				82.92.10.02	Υπηρεσίες κρυσταλλοποίησης και συσκευασίας ζάχαρης	
				82.92.10.03	Υπηρεσίες συσκευασίας άλλων αγροτικών προϊόντων	
				82.92.10.04	Υπηρεσίες συσκευασίας ελαίων	
				82.92.10.05	Υπηρεσίες συσκευασίας και αποσυσκευασίας εμπορευμάτων	
82.99					Άλλες δραστηριότητες παροχής υπηρεσιών προς τις επιχειρήσεις π.δ.κ.α.	
		82.99.1			Άλλες υπηρεσίες υποστήριξης προς τις επιχειρήσεις π.δ.κ.α.	
			82.99.11		Υπηρεσίες ηχογράφησης υπαγόρευσης και στενοτυπίας	
			82.99.12		Υπηρεσίες υποστήριξης μέσω τηλεφώνου	
			82.99.19		Άλλες ποικίλες υπηρεσίες υποστήριξης προς τις επιχειρήσεις π.δ.κ.α.	
				82.99.19.01	Υπηρεσίες διάθεσης παρκοκαρτών, τηλεκαρτών, καρτών internet, κινητής τηλεφωνίας, λιανικά	
				82.99.19.02	Υπηρεσίες διάθεσης παρκοκαρτών, τηλεκαρτών, καρτών internet, κινητής τηλεφωνίας, χονδρικά	
				82.99.19.03	Υπηρεσίες διαχείρισης δικαιωμάτων πνευματικής ιδιοκτησίας και των εσόδων τους (εκτός από ταινίες)	
				82.99.19.04	Υπηρεσίες διαχείρισης δικαιωμάτων, που συνδέονται με τη βιομηχανική ιδιοκτησία	
				82.99.19.05	Υπηρεσίες έκδοσης κουπονιών, που δίνουν δικαίωμα σε μειωμένη τιμή και κουπονιών δώρων	
				82.99.19.06	Υπηρεσίες επίδειξης χρήσης ηλεκτρικών συσκευών	
				82.99.19.07	Υπηρεσίες ζύγισης (γεφυροπλάστιγγας κλπ)	



Με τη συγχρηματοδότηση της Ευρωπαϊκής Ένωσης



ΠΡΟΓΡΑΜΜΑ ΔΙΚΑΙΗΣ ΑΝΑΠΤΥΞΙΑΚΗΣ ΜΕΤΑΒΑΣΗΣ 2021-2027

ΤΟΜΕΙΣ ΚΛΑΔΟΙ NACE	ΤΑΞΕΙΣ NACE	ΚΑΤΗΓΟΡΙΕΣ CPA	ΥΠΟ ΚΑΤΗΓΟΡΙΕΣ CPA	ΕΘΝΙΚΕΣ ΔΡΑΣΤΗΡΙΟΤΗΤΕΣ	ΠΕΡΙΓΡΑΦΗ ΔΡΑΣΤΗΡΙΟΤΗΤΑΣ	RIS;
				82.99.19.10	Υπηρεσίες πλειστηριασμών, που δεν συνδέονται με νομικές διαδικασίες	
				82.99.19.11	Υπηρεσίες πρόωθησης βιβλίων	
				82.99.19.12	Υπηρεσίες συνοδού εκδρομών ταξιδιωτικού γραφείου	
				82.99.19.13	Υπηρεσίες φωτομοντέλου	
85					Εκπαίδευση	
85.1					Προσχολική εκπαίδευση	
	85.10				Προσχολική εκπαίδευση	
		85.10.1			Υπηρεσίες προσχολικής εκπαίδευσης	
			85.10.10		Υπηρεσίες προσχολικής εκπαίδευσης	
85.2					Πρωτοβάθμια εκπαίδευση	
	85.20				Πρωτοβάθμια εκπαίδευση	
		85.20.1			Υπηρεσίες πρωτοβάθμιας εκπαίδευσης	
			85.20.11		Επιγραμμικές (on line) υπηρεσίες πρωτοβάθμιας εκπαίδευσης	
			85.20.12		Άλλες υπηρεσίες πρωτοβάθμιας εκπαίδευσης	
85.3					Δευτεροβάθμια εκπαίδευση	
	85.31				Γενική δευτεροβάθμια εκπαίδευση	
		85.31.1			Υπηρεσίες γενικής δευτεροβάθμιας εκπαίδευσης	
			85.31.11		Επιγραμμικές (on line) υπηρεσίες κατώτερης γενικής δευτεροβάθμιας εκπαίδευσης	
			85.31.12		Άλλες υπηρεσίες κατώτερης γενικής δευτεροβάθμιας εκπαίδευσης	
			85.31.13		Επιγραμμικές (on line) υπηρεσίες ανώτερης γενικής δευτεροβάθμιας εκπαίδευσης	
			85.31.14		Άλλες υπηρεσίες ανώτερης γενικής δευτεροβάθμιας εκπαίδευσης	
	85.32				Τεχνική και επαγγελματική δευτεροβάθμια εκπαίδευση	
		85.32.1			Υπηρεσίες τεχνικής και επαγγελματικής δευτεροβάθμιας εκπαίδευσης	
			85.32.11		Επιγραμμικές (on line) υπηρεσίες τεχνικής και επαγγελματικής κατώτερης δευτεροβάθμιας εκπαίδευσης	
			85.32.12		Άλλες υπηρεσίες τεχνικής και επαγγελματικής κατώτερης δευτεροβάθμιας εκπαίδευσης	
			85.32.13		Επιγραμμικές (on line) υπηρεσίες τεχνικής και επαγγελματικής ανώτερης δευτεροβάθμιας εκπαίδευσης	
			85.32.14		Άλλες υπηρεσίες τεχνικής και επαγγελματικής ανώτερης δευτεροβάθμιας εκπαίδευσης	
85.4					Ανώτερη εκπαίδευση	
	85.41				Μεταδευτεροβάθμια μη τριτοβάθμια εκπαίδευση	
		85.41.1			Υπηρεσίες μεταδευτεροβάθμιας μη τριτοβάθμιας εκπαίδευσης	
			85.41.11		Επιγραμμικές (on line) υπηρεσίες μεταδευτεροβάθμιας μη τριτοβάθμιας γενικής εκπαίδευσης	
			85.41.12		Άλλες υπηρεσίες μεταδευτεροβάθμιας μη τριτοβάθμιας γενικής εκπαίδευσης	
			85.41.13		Επιγραμμικές (on line) υπηρεσίες μεταδευτεροβάθμιας μη τριτοβάθμιας τεχνικής και επαγγελματικής εκπαίδευσης	
			85.41.14		Άλλες υπηρεσίες μεταδευτεροβάθμιας μη τριτοβάθμιας τεχνικής και επαγγελματικής εκπαίδευσης	
	85.42				Τριτοβάθμια εκπαίδευση	
		85.42.1			Υπηρεσίες τριτοβάθμιας εκπαίδευσης	
			85.42.11		Επιγραμμικές (on line) υπηρεσίες πρώτης βαθμίδας τριτοβάθμιας εκπαίδευσης	
			85.42.12		Άλλες υπηρεσίες πρώτης βαθμίδας τριτοβάθμιας εκπαίδευσης	
			85.42.12.01		Υπηρεσίες εκπαίδευσης που παρέχονται από Ανώτερες Σχολές Εμπορικού Ναυτικού	
			85.42.13		Επιγραμμικές (on line) υπηρεσίες δεύτερης βαθμίδας τριτοβάθμιας εκπαίδευσης	
			85.42.14		Άλλες υπηρεσίες δεύτερης βαθμίδας τριτοβάθμιας εκπαίδευσης	
			85.42.15		Επιγραμμικές (on line) υπηρεσίες τρίτης βαθμίδας τριτοβάθμιας εκπαίδευσης	
			85.42.16		Άλλες υπηρεσίες τρίτης βαθμίδας τριτοβάθμιας εκπαίδευσης	
85.5					Άλλη εκπαίδευση	
	85.51				Αθλητική και ψυχαγωγική εκπαίδευση	
		85.51.1			Υπηρεσίες αθλητικής και ψυχαγωγικής εκπαίδευσης	
			85.51.10		Υπηρεσίες αθλητικής και ψυχαγωγικής εκπαίδευσης	
			85.51.10.01		Υπηρεσίες αεροβικής γυμναστικής (εκπαιδευτικές)	
			85.51.10.02		Υπηρεσίες εκμάθησης θαλάσσιων σπορ	
			85.51.10.03		Υπηρεσίες εκμάθησης καταδύσεων	
			85.51.10.04		Υπηρεσίες καθηγητή αθλημάτων	
			85.51.10.05		Υπηρεσίες κunoτροφείων	
			85.51.10.06		Υπηρεσίες προπονητή αθλητών	
			85.51.10.07		Υπηρεσίες σχολής αθλημάτων	
			85.51.10.08		Υπηρεσίες σχολής υπασίας	
			85.51.10.09		Υπηρεσίες σχολών πάλης, πυγμαχίας και παρόμοιων αθλημάτων (καράτε, τζούντο, τάε κβον ντο, άλλων πολεμικών τεχνών και αυτοάμυνας)	
	85.52				Πολιτιστική εκπαίδευση	
		85.52.1			Υπηρεσίες πολιτιστικής εκπαίδευσης	
			85.52.11		Υπηρεσίες σχολών χορού και διδασκάλων χορού	
			85.52.11.01		Υπηρεσίες σχολών χορού	
			85.52.11.02		Υπηρεσίες καθηγητή χορού	
			85.52.11.03		Υπηρεσίες σχολών πολυπολιτισμικών χορών	
			85.52.12		Υπηρεσίες μουσικών σχολών και διδασκάλων μουσικής	
			85.52.12.01		Υπηρεσίες καθηγητή μουσικής	
			85.52.12.02		Υπηρεσίες ωδείου	
			85.52.13		Υπηρεσίες σχολών καλών τεχνών και διδασκάλων τεχνών	
			85.52.13.01		Υπηρεσίες καθηγητή ζωγραφικής	



ΤΟΜΕΙΣ ΚΛΑΔΟΙ NACE	ΤΑΞΕΙΣ NACE	ΚΑΤΗΓΟΡΙΕΣ CPA	ΥΠΟ ΚΑΤΗΓΟΡΙΕΣ CPA	ΕΘΝΙΚΕΣ ΔΡΑΣΤΗΡΙΟΤΗΤΕΣ	ΠΕΡΙΓΡΑΦΗ ΔΡΑΣΤΗΡΙΟΤΗΤΑΣ	RIS;
			85.52.19		Άλλες υπηρεσίες πολιτιστικής εκπαίδευσης	
				85.52.19.01	Υπηρεσίες σχολών υποκριτικής	
	85.53				Δραστηριότητες σχολών ερασιτεχνικών οδηγών	
		85.53.1			Υπηρεσίες σχολών οδηγών, σχολών πιλότων αεροσκαφών και σχολών ιασιτολοίας (ερασιτεχνικών)	
			85.53.11		Υπηρεσίες σχολών ερασιτεχνικών οδηγών αυτοκινήτων	
				85.53.11.01	Υπηρεσίες θεωρητικής εκπαίδευσης υποψηφίων οδηγών αυτοκινήτων	
				85.53.12	Υπηρεσίες σχολών ερασιτεχνικών οδηγών (πιλότων) αεροσκαφών και σχολών ερασιτεχνικής ιασιτολοίας	
				85.53.12.01	Υπηρεσίες εκπαίδευσης στην οδήγηση ταχύπλων σκαφών	
				85.53.12.02	Υπηρεσίες σχολών ερασιτεχνικών πιλότων αεροσκαφών	
	85.59				Άλλη εκπαίδευση π.δ.κ.α.	
		85.59.1			Άλλες υπηρεσίες εκπαίδευσης π.δ.κ.α.	
			85.59.11		Υπηρεσίες σχολών γλωσσών	
				85.59.11.01	Υπηρεσίες ξενόγλωσσας εκπαίδευσης μέσω υπολογιστή	
				85.59.11.02	Υπηρεσίες φροντιστηρίου ξένων γλωσσών	
			85.59.12		Υπηρεσίες σχολών Τεχνολογιών της Πληροφορίας (IT)	
				85.59.13	Υπηρεσίες επαγγελματικής εκπαίδευσης π.δ.κ.α.	
				85.59.13.01	Υπηρεσίες διεξαγωγής σεμιναρίων επιμόρφωσης στελεχών επιχειρήσεων	
				85.59.13.02	Υπηρεσίες εκπαίδευσης ασφαλειομιστών	
				85.59.13.03	Υπηρεσίες εργαστηρίου ελευθέρων σπουδών, εκτός μεταλυκειακής εκπαίδευσης	
				85.59.13.04	Υπηρεσίες κέντρου ή ινστιτούτου επαγγελματικής κατάρτισης	
				85.59.13.05	Υπηρεσίες σχολών επαγγελματιών χειριστών και πληρώματος σκαφών	
				85.59.13.06	Υπηρεσίες σχολών επαγγελματιών οδηγών αυτοκινήτων	
				85.59.13.07	Υπηρεσίες σχολών επαγγελματιών πιλότων αεροσκαφών	
		85.59.19			Υπηρεσίες εκπαίδευσης π.δ.κ.α.	
				85.59.19.01	Υπηρεσίες δασκάλου	
				85.59.19.02	Υπηρεσίες διδασκαλίας (εισηγήσεων) σε επιμορφωτικά σεμινάρια	
				85.59.19.03	Υπηρεσίες ειδικού παιδαγωγού	
				85.59.19.04	Υπηρεσίες εκπαίδευσης με αλληλογραφία	
				85.59.19.05	Υπηρεσίες εκπαίδευσης μέσω επιμορφωτικών σεμιναρίων	
				85.59.19.06	Υπηρεσίες εκπαίδευσης μέσω υπολογιστή	
				85.59.19.07	Υπηρεσίες καθηγητή	
				85.59.19.08	Υπηρεσίες κατάρτισης μέσω ραδιοηλεκτρικών εκπομπών	
				85.59.19.09	Υπηρεσίες λαϊκής επιμόρφωσης	
				85.59.19.10	Υπηρεσίες παράδοσης ιδιαίτερων μαθημάτων	
				85.59.19.11	Υπηρεσίες φροντιστηρίου γενικά (θετικών ή θεωρητικών επιστημών)	
				85.59.19.12	Υπηρεσίες σχολών εκπαιδευτικής ρομποτικής	
85.6					Εκπαιδευτικές υποστηρικτικές δραστηριότητες	
	85.60				Εκπαιδευτικές υποστηρικτικές δραστηριότητες	
		85.60.1			Υπηρεσίες υποστηρικτικές προς την εκπαίδευση	
			85.60.10		Υπηρεσίες υποστηρικτικές προς την εκπαίδευση	
				85.60.10.01	Υπηρεσίες εξεταστικού κέντρου	
				85.60.10.02	Υπηρεσίες σχεδιασμού και πιστοποίησης εκπαιδευτικών προγραμμάτων	
				85.60.10.03	Υπηρεσίες σχολικού γραμματέα ή σχολικού τροχονόμου	
				85.60.10.04	Υπηρεσίες αξιολόγησης και πιστοποίησης επάρκειας γνώσεων ή επαγγελματιών προσόντων	
86					Δραστηριότητες ανθρώπινης υγείας	ΝΑΙ
86.1					Νοσοκομειακές δραστηριότητες	ΝΑΙ
	86.10				Νοσοκομειακές δραστηριότητες	ΝΑΙ
		86.10.1			Νοσοκομειακές υπηρεσίες	ΝΑΙ
			86.10.11		Νοσοκομειακές υπηρεσίες χειρουργείου	ΝΑΙ
				86.10.11.01	Ενδονοσοκομειακές ιατρικές υπηρεσίες ειδικότητας αγγειοχειρουργικής	ΝΑΙ
				86.10.11.02	Ενδονοσοκομειακές ιατρικές υπηρεσίες ειδικότητας νευροχειρουργικής	ΝΑΙ
				86.10.11.03	Ενδονοσοκομειακές ιατρικές υπηρεσίες ειδικότητας παιδιατρικής	ΝΑΙ
				86.10.11.04	Ενδονοσοκομειακές ιατρικές υπηρεσίες ειδικότητας πλαστικής χειρουργικής	ΝΑΙ
				86.10.11.05	Ενδονοσοκομειακές ιατρικές υπηρεσίες ειδικότητας χειρουργικής	ΝΑΙ
				86.10.11.06	Ενδονοσοκομειακές ιατρικές υπηρεσίες ειδικότητας χειρουργικής θώρακα	ΝΑΙ
				86.10.11.07	Ενδονοσοκομειακές ιατρικές υπηρεσίες ειδικότητας χειρουργικής παιδιών	ΝΑΙ
			86.10.12		Γυναικολογικές και μαιευτικές νοσοκομειακές υπηρεσίες	ΝΑΙ
				86.10.12.01	Ενδονοσοκομειακές ιατρικές υπηρεσίες ειδικότητας μαιευτικής - γυναικολογίας	ΝΑΙ
			86.10.13		Νοσοκομειακές υπηρεσίες αποκατάστασης	ΝΑΙ
				86.10.13.01	Ενδονοσοκομειακές ιατρικές υπηρεσίες ειδικότητας φυσικής ιατρικής και αποκατάστασης	ΝΑΙ
			86.10.14		Νοσοκομειακές ψυχιατρικές υπηρεσίες	ΝΑΙ
				86.10.14.01	Ενδονοσοκομειακές ιατρικές υπηρεσίες ειδικότητας παιδοψυχιατρικής	ΝΑΙ
				86.10.14.02	Ενδονοσοκομειακές ιατρικές υπηρεσίες ειδικότητας ψυχιατρικής	ΝΑΙ
			86.10.15		Άλλες νοσοκομειακές υπηρεσίες που παρέχονται από ιατρούς	ΝΑΙ
				86.10.15.01	Ενδονοσοκομειακές ιατρικές υπηρεσίες ειδικότητας αιματολογίας	ΝΑΙ
				86.10.15.02	Ενδονοσοκομειακές ιατρικές υπηρεσίες ειδικότητας ακτινοδιαγνωστικής	ΝΑΙ
				86.10.15.03	Ενδονοσοκομειακές ιατρικές υπηρεσίες ειδικότητας ακτινοθεραπευτικής - ογκολογίας	ΝΑΙ
				86.10.15.04	Ενδονοσοκομειακές ιατρικές υπηρεσίες ειδικότητας αλλεργιολογίας	ΝΑΙ



ΤΟΜΕΙΣ ΚΛΑΔΟΙ NACE	ΤΑΞΕΙΣ NACE	ΚΑΤΗΓΟΡΙΕΣ CPA	ΥΠΟ ΚΑΤΗΓΟΡΙΕΣ CPA	ΕΘΝΙΚΕΣ ΔΡΑΣΤΗΡΙΟΤΗΤΕΣ	ΠΕΡΙΓΡΑΦΗ ΔΡΑΣΤΗΡΙΟΤΗΤΑΣ	RIS;
				86.10.15.05	Ενδονοσοκομειακές ιατρικές υπηρεσίες ειδικότητας αναισθησιολογίας	ΝΑΙ
				86.10.15.06	Ενδονοσοκομειακές ιατρικές υπηρεσίες ειδικότητας γαστρεντερολογίας	ΝΑΙ
				86.10.15.07	Ενδονοσοκομειακές ιατρικές υπηρεσίες ειδικότητας γενικής ιατρικής	ΝΑΙ
				86.10.15.08	Ενδονοσοκομειακές ιατρικές υπηρεσίες ειδικότητας δερματολογίας - αφροδισιολογίας	ΝΑΙ
				86.10.15.09	Ενδονοσοκομειακές ιατρικές υπηρεσίες ειδικότητας ενδοκρινολογίας	ΝΑΙ
				86.10.15.10	Ενδονοσοκομειακές ιατρικές υπηρεσίες ειδικότητας ιατρικής βιοπαθολογίας (μικροβιολογίας)	ΝΑΙ
				86.10.15.11	Ενδονοσοκομειακές ιατρικές υπηρεσίες ειδικότητας καρδιολογίας	ΝΑΙ
				86.10.15.12	Ενδονοσοκομειακές ιατρικές υπηρεσίες ειδικότητας κυτταρολογίας	ΝΑΙ
				86.10.15.13	Ενδονοσοκομειακές ιατρικές υπηρεσίες ειδικότητας νευρολογίας	ΝΑΙ
				86.10.15.14	Ενδονοσοκομειακές ιατρικές υπηρεσίες ειδικότητας νεφρολογίας	ΝΑΙ
				86.10.15.15	Ενδονοσοκομειακές ιατρικές υπηρεσίες ειδικότητας ορθοπεδικής	ΝΑΙ
				86.10.15.16	Ενδονοσοκομειακές ιατρικές υπηρεσίες ειδικότητας ουρολογίας	ΝΑΙ
				86.10.15.17	Ενδονοσοκομειακές ιατρικές υπηρεσίες ειδικότητας οφθαλμολογίας	ΝΑΙ
				86.10.15.18	Ενδονοσοκομειακές ιατρικές υπηρεσίες ειδικότητας παθολογίας	ΝΑΙ
				86.10.15.19	Ενδονοσοκομειακές ιατρικές υπηρεσίες ειδικότητας παθολογικής ανατομικής	ΝΑΙ
				86.10.15.20	Ενδονοσοκομειακές ιατρικές υπηρεσίες ειδικότητας παθολογικής ογκολογίας	ΝΑΙ
				86.10.15.21	Ενδονοσοκομειακές ιατρικές υπηρεσίες ειδικότητας πνευμονολογίας - φυματιολογίας	ΝΑΙ
				86.10.15.22	Ενδονοσοκομειακές ιατρικές υπηρεσίες ειδικότητας πυρηνικής ιατρικής	ΝΑΙ
				86.10.15.23	Ενδονοσοκομειακές ιατρικές υπηρεσίες ειδικότητας ρευματολογίας	ΝΑΙ
				86.10.15.24	Ενδονοσοκομειακές ιατρικές υπηρεσίες ειδικότητας ωτορινολαρυγγολογίας	ΝΑΙ
			86.10.19		Άλλες νοσοκομειακές υπηρεσίες	ΝΑΙ
				86.10.19.01	Ενδονοσοκομειακές ιατρικές υπηρεσίες ειδικότητας ιατρικής της εργασίας	ΝΑΙ
				86.10.19.02	Ενδονοσοκομειακές ιατρικές υπηρεσίες ειδικότητας ιατροδικαστικής	ΝΑΙ
				86.10.19.03	Ενδονοσοκομειακές ιατρικές υπηρεσίες ειδικότητας κοινωνικής ιατρικής (δημόσιας υγείας)	ΝΑΙ
				86.10.19.04	Ενδονοσοκομειακές υπηρεσίες κλινικού βιοχημικού	ΝΑΙ
86.2					Δραστηριότητες άσκησης ιατρικών και οδοντιατρικών επαγγελματιών	ΝΑΙ
	86.21				Δραστηριότητες άσκησης γενικών ιατρικών επαγγελματιών	ΝΑΙ
		86.21.1			Υπηρεσίες γενικής ιατρικής	ΝΑΙ
			86.21.10		Υπηρεσίες γενικής ιατρικής	ΝΑΙ
				86.21.10.01	Ιατρικές υπηρεσίες ειδικότητας γενικής ιατρικής	ΝΑΙ
				86.21.10.02	Ιατρικές υπηρεσίες ειδικότητας ιατρικής της εργασίας	ΝΑΙ
				86.21.10.03	Ιατρικές υπηρεσίες ειδικότητας παθολογίας	ΝΑΙ
				86.21.10.04	Υπηρεσίες ιατρών γενικά, αποκλειστικά με προσωπική εργασία	ΝΑΙ
				86.21.10.05	Υπηρεσίες ιατρών γενικά, με βοηθητικό προσωπικό	ΝΑΙ
	86.22				Δραστηριότητες άσκησης ειδικών ιατρικών επαγγελματιών	ΝΑΙ
		86.22.1			Υπηρεσίες ειδικής ιατρικής	ΝΑΙ
			86.22.11		Υπηρεσίες ανάλυσης και ερμηνείας ιατρικών εικόνων	ΝΑΙ
			86.22.19		Άλλες υπηρεσίες ειδικής ιατρικής	ΝΑΙ
				86.22.19.01	Ιατρικές υπηρεσίες ειδικότητας αγγειοχειρουργικής	ΝΑΙ
				86.22.19.02	Ιατρικές υπηρεσίες ειδικότητας αιματολογίας	ΝΑΙ
				86.22.19.03	Ιατρικές υπηρεσίες ειδικότητας ακτινοδιαγνωστικής	ΝΑΙ
				86.22.19.04	Ιατρικές υπηρεσίες ειδικότητας ακτινοθεραπευτικής - ογκολογίας	ΝΑΙ
				86.22.19.05	Ιατρικές υπηρεσίες ειδικότητας αλλεργιολογίας	ΝΑΙ
				86.22.19.06	Ιατρικές υπηρεσίες ειδικότητας αναισθησιολογίας	ΝΑΙ
				86.22.19.07	Ιατρικές υπηρεσίες ειδικότητας γαστρεντερολογίας	ΝΑΙ
				86.22.19.08	Ιατρικές υπηρεσίες ειδικότητας δερματολογίας - αφροδισιολογίας	ΝΑΙ
				86.22.19.09	Ιατρικές υπηρεσίες ειδικότητας ενδοκρινολογίας	ΝΑΙ
				86.22.19.10	Ιατρικές υπηρεσίες ειδικότητας ιατρικής βιοπαθολογίας (μικροβιολογίας)	ΝΑΙ
				86.22.19.11	Ιατρικές υπηρεσίες ειδικότητας ιατροδικαστικής	ΝΑΙ
				86.22.19.12	Ιατρικές υπηρεσίες ειδικότητας καρδιολογίας	ΝΑΙ
				86.22.19.13	Ιατρικές υπηρεσίες ειδικότητας κοινωνικής ιατρικής (δημόσιας υγείας)	ΝΑΙ
				86.22.19.14	Ιατρικές υπηρεσίες ειδικότητας κυτταρολογίας	ΝΑΙ
				86.22.19.15	Ιατρικές υπηρεσίες ειδικότητας μαιευτικής - γυναικολογίας	ΝΑΙ
				86.22.19.16	Ιατρικές υπηρεσίες ειδικότητας νευρολογίας	ΝΑΙ
				86.22.19.17	Ιατρικές υπηρεσίες ειδικότητας νευροχειρουργικής	ΝΑΙ
				86.22.19.18	Ιατρικές υπηρεσίες ειδικότητας νεφρολογίας	ΝΑΙ
				86.22.19.19	Ιατρικές υπηρεσίες ειδικότητας ορθοπεδικής	ΝΑΙ
				86.22.19.20	Ιατρικές υπηρεσίες ειδικότητας ουρολογίας	ΝΑΙ
				86.22.19.21	Ιατρικές υπηρεσίες ειδικότητας οφθαλμολογίας	ΝΑΙ
				86.22.19.22	Ιατρικές υπηρεσίες ειδικότητας παθολογικής ανατομικής	ΝΑΙ
				86.22.19.23	Ιατρικές υπηρεσίες ειδικότητας παθολογικής ογκολογίας	ΝΑΙ
				86.22.19.24	Ιατρικές υπηρεσίες ειδικότητας παιδιατρικής	ΝΑΙ
				86.22.19.25	Ιατρικές υπηρεσίες ειδικότητας παιδοψυχιατρικής	ΝΑΙ
				86.22.19.26	Ιατρικές υπηρεσίες ειδικότητας πλαστικής χειρουργικής	ΝΑΙ
				86.22.19.27	Ιατρικές υπηρεσίες ειδικότητας πνευμονολογίας - φυματιολογίας	ΝΑΙ
				86.22.19.28	Ιατρικές υπηρεσίες ειδικότητας πυρηνικής ιατρικής	ΝΑΙ
				86.22.19.29	Ιατρικές υπηρεσίες ειδικότητας ρευματολογίας	ΝΑΙ
				86.22.19.30	Ιατρικές υπηρεσίες ειδικότητας φυσικής ιατρικής και αποκατάστασης	ΝΑΙ



Με τη συγχρηματοδότηση της Ευρωπαϊκής Ένωσης



ΠΡΟΓΡΑΜΜΑ ΔΙΚΑΙΗΣ ΑΝΑΠΤΥΞΙΑΚΗΣ ΜΕΤΑΒΑΣΗΣ 2021-2027

ΤΟΜΕΙΣ ΚΛΑΔΟΙ NACE	ΤΑΞΕΙΣ NACE	ΚΑΤΗΓΟΡΙΕΣ CPA	ΥΠΟ ΚΑΤΗΓΟΡΙΕΣ CPA	ΕΘΝΙΚΕΣ ΔΡΑΣΤΗΡΙΟΤΗΤΕΣ	ΠΕΡΙΓΡΑΦΗ ΔΡΑΣΤΗΡΙΟΤΗΤΑΣ	RIS;
				86.22.19.31	Ιατρικές υπηρεσίες ειδικότητας χειρουργικής	ΝΑΙ
				86.22.19.32	Ιατρικές υπηρεσίες ειδικότητας χειρουργικής θώρακα	ΝΑΙ
				86.22.19.33	Ιατρικές υπηρεσίες ειδικότητας χειρουργικής παιδιών	ΝΑΙ
				86.22.19.34	Ιατρικές υπηρεσίες ειδικότητας ψυχιατρικής	ΝΑΙ
				86.22.19.35	Ιατρικές υπηρεσίες ειδικότητας ωτορινολαρυγγολογίας	ΝΑΙ
				86.22.19.36	Ιατρικές υπηρεσίες ειδικότητας στοματικής και γναθοπροσωπικής χειρουργικής	ΝΑΙ
	86.23				Δραστηριότητες άσκησης οδοντιατρικών επαγγελματιών	ΝΑΙ
		86.23.1			Οδοντιατρικές υπηρεσίες	ΝΑΙ
			86.23.11		Ορθοδοντικές υπηρεσίες	ΝΑΙ
			86.23.19		Άλλες οδοντιατρικές υπηρεσίες	ΝΑΙ
				86.23.19.01	Υπηρεσίες οδοντιάτρων, αποκλειστικά με προσωπική εργασία	ΝΑΙ
				86.23.19.02	Υπηρεσίες οδοντιάτρων, με βοηθητικό προσωπικό	ΝΑΙ
				86.23.19.03	Υπηρεσίες οργανωμένης μονάδας οδοντιατρικών υπηρεσιών	ΝΑΙ
				86.23.19.04	Υπηρεσίες στοματικών και γναθοπροσωπικών χειρουργών	ΝΑΙ
86.9					Άλλες δραστηριότητες ανθρώπινης υγείας	ΝΑΙ
	86.90				Άλλες δραστηριότητες ανθρώπινης υγείας	ΝΑΙ
		86.90.1			Άλλες υπηρεσίες που αφορούν την ανθρώπινη υγεία	ΝΑΙ
			86.90.11		Υπηρεσίες σχετικές με την εγκυμοσύνη	ΝΑΙ
			86.90.12		Υπηρεσίες μαιευτικής	ΝΑΙ
				86.90.12.01	Υπηρεσίες αποκλειστικών νοσοκόμων	ΝΑΙ
				86.90.12.02	Υπηρεσίες βοηθού ιατρικών και βιολογικών εργαστηρίων	ΝΑΙ
				86.90.12.03	Υπηρεσίες επισκεπτών νοσοκόμων	ΝΑΙ
				86.90.12.04	Υπηρεσίες νοσηλεύτη	ΝΑΙ
			86.90.13		Υπηρεσίες φυσιοθεραπείας	ΝΑΙ
				86.90.13.01	Υπηρεσίες κινησιοθεραπείας	ΝΑΙ
				86.90.13.02	Υπηρεσίες μαλάκτη (μασέρ)	ΝΑΙ
				86.90.13.03	Υπηρεσίες φυσιοθεραπευτή	ΝΑΙ
				86.90.13.04	Υπηρεσίες χειροπράκτη	ΝΑΙ
			86.90.14		Υπηρεσίες ασθενοφόρων	ΝΑΙ
				86.90.14.01	Υπηρεσίες διασώστη - πληρώματος ασθενοφόρου	ΝΑΙ
				86.90.15	Υπηρεσίες ιατρικού εργαστηρίου	ΝΑΙ
				86.90.15.01	Υπηρεσίες ακτινοφυσικού	ΝΑΙ
				86.90.15.02	Υπηρεσίες διαγνωστικού ιατρικού κέντρου	ΝΑΙ
				86.90.15.03	Υπηρεσίες εξετάσεων ελέγχου ανθρώπινης γονιμότητας	ΝΑΙ
				86.90.15.04	Υπηρεσίες εργαστηρίου ελέγχου αντι-ντόπινγκ αθλητών	ΝΑΙ
				86.90.15.05	Υπηρεσίες κλινικού βιοχημικού	ΝΑΙ
				86.90.15.06	Υπηρεσίες κυτταρολογικού εργαστηρίου	ΝΑΙ
				86.90.15.07	Υπηρεσίες χειριστή ιατροδιαγνωστικών μηχανημάτων	ΝΑΙ
			86.90.16		Υπηρεσίες τραπεζών αίματος, σπέρματος και οργάνων μεταμόσχευσης	ΝΑΙ
			86.90.17		Υπηρεσίες διαγνωστικών εικόνων χωρίς ερμηνεία	ΝΑΙ
			86.90.18		Υπηρεσίες ψυχικής υγείας	ΝΑΙ
				86.90.18.01	Υπηρεσίες παιδοψυχολόγου	ΝΑΙ
				86.90.18.02	Υπηρεσίες συμβούλου ψυχικής υγείας	ΝΑΙ
				86.90.18.03	Υπηρεσίες ψυχοθεραπευτή	ΝΑΙ
				86.90.18.04	Υπηρεσίες ψυχολόγου	ΝΑΙ
			86.90.19		Άλλες υπηρεσίες που αφορούν την ανθρώπινη υγεία π.δ.κ.α.	ΝΑΙ
				86.90.19.01	Υπηρεσίες βελονισμού	ΝΑΙ
				86.90.19.02	Υπηρεσίες βοτανοθεραπείας και αρωματοθεραπείας	ΝΑΙ
				86.90.19.03	Υπηρεσίες εναλλακτικών θεραπειών	ΝΑΙ
				86.90.19.04	Υπηρεσίες εργασιοθεραπείας	ΝΑΙ
				86.90.19.05	Υπηρεσίες εργοθεραπείας	ΝΑΙ
				86.90.19.06	Υπηρεσίες θεραπευτή κάλων	ΝΑΙ
				86.90.19.07	Υπηρεσίες θεραπευτή νυχιών	ΝΑΙ
				86.90.19.08	Υπηρεσίες θεραπευτή νυχιών και κάλων	ΝΑΙ
				86.90.19.09	Υπηρεσίες λογοθεραπείας	ΝΑΙ
				86.90.19.10	Υπηρεσίες οδηγίων διατροφής από ειδικούς που δεν είναι γιατροί	ΝΑΙ
				86.90.19.11	Υπηρεσίες ομοιοπαθητικής	ΝΑΙ
				86.90.19.12	Υπηρεσίες ρεφλεξολογίας	ΝΑΙ
				86.90.19.13	Υπηρεσίες οστικής υγείας	ΝΑΙ
				86.90.19.14	Υπηρεσίες μύϊκης ενδυνάμωσης μέσω θεραπείας	ΝΑΙ
				86.90.19.15	Υπηρεσίες καταπολέμησης φθειρών	ΝΑΙ
87					Δραστηριότητες βοήθειας με παροχή καταλύματος	ΝΑΙ
87.1					Δραστηριότητες νοσοκομειακής φροντίδας με παροχή καταλύματος	ΝΑΙ
	87.10				Δραστηριότητες νοσοκομειακής φροντίδας με παροχή καταλύματος	ΝΑΙ
		87.10.1			Δραστηριότητες νοσοκομειακής φροντίδας με παροχή καταλύματος	ΝΑΙ
			87.10.10		Δραστηριότητες νοσοκομειακής φροντίδας με παροχή καταλύματος	ΝΑΙ



ΤΟΜΕΙΣ ΚΛΑΔΟΙ NACE	ΤΑΞΕΙΣ NACE	ΚΑΤΗΓΟΡΙΕΣ CPA	ΥΠΟ ΚΑΤΗΓΟΡΙΕΣ CPA	ΕΘΝΙΚΕΣ ΔΡΑΣΤΗΡΙΟΤΗΤΕΣ	ΠΕΡΙΓΡΑΦΗ ΔΡΑΣΤΗΡΙΟΤΗΤΑΣ	RIS;
87.2					Δραστηριότητες φροντίδας με παροχή καταλύματος για άτομα με νοητική υστέρηση, ψυχικές διαταραχές και χρήση ουσιών	ΝΑΙ
	87.20				Δραστηριότητες φροντίδας με παροχή καταλύματος για άτομα με νοητική υστέρηση, ψυχικές διαταραχές και χρήση ουσιών	ΝΑΙ
		87.20.1			Υπηρεσίες φροντίδας με παροχή καταλύματος άτομα με νοητική υστέρηση, ψυχικές διαταραχές και χρήση ουσιών	ΝΑΙ
			87.20.11		Υπηρεσίες φροντίδας με παροχή καταλύματος για παιδιά που πάσχουν από νοητική υστέρηση, ψυχικές διαταραχές και χρήση ουσιών	ΝΑΙ
			87.20.12		Υπηρεσίες φροντίδας με παροχή καταλύματος για ενήλικες που πάσχουν από νοητική υστέρηση, ψυχικές διαταραχές και χρήση ουσιών	ΝΑΙ
87.3					Δραστηριότητες φροντίδας με παροχή καταλύματος για ηλικιωμένους και άτομα με αναπηρία	ΝΑΙ
	87.30				Δραστηριότητες φροντίδας με παροχή καταλύματος για ηλικιωμένους και άτομα με αναπηρία	ΝΑΙ
		87.30.1			Υπηρεσίες φροντίδας με παροχή καταλύματος για ηλικιωμένους και αναπήρους	ΝΑΙ
			87.30.11		Υπηρεσίες κοινωνικής μέριμνας που παρέχονται μέσω οικοτροφείων σε ηλικιωμένους	ΝΑΙ
				87.30.11.01	Υπηρεσίες οίκων ευγηρίας	ΝΑΙ
			87.30.12		Υπηρεσίες κοινωνικής μέριμνας που παρέχονται μέσω οικοτροφείων σε παιδιά και νέους με αναπηρίες	ΝΑΙ
			87.30.13		Υπηρεσίες κοινωνικής μέριμνας που παρέχονται μέσω οικοτροφείων σε ενήλικες με αναπηρίες	ΝΑΙ
87.9					Άλλες δραστηριότητες φροντίδας με παροχή καταλύματος	ΝΑΙ
	87.90				Άλλες δραστηριότητες φροντίδας με παροχή καταλύματος	ΝΑΙ
		87.90.1			Άλλες υπηρεσίες φροντίδας με παροχή καταλύματος	ΝΑΙ
				87.90.11.01	Άλλες υπηρεσίες κοινωνικής μέριμνας με παροχή καταλύματος σε παιδιά και νέους	ΝΑΙ
					Υπηρεσίες αναμορφωτηρίων ανηλίκων	ΝΑΙ
			87.90.12		Υπηρεσίες κοινωνικής μέριμνας με παροχή καταλύματος για κακοποιημένες γυναίκες	ΝΑΙ
			87.90.13		Άλλες υπηρεσίες κοινωνικής μέριμνας με παροχή καταλύματος για ενήλικες	ΝΑΙ
				87.90.13.01	Κοινωνικές υπηρεσίες επανένταξης αποφυλακισμένων με παροχή καταλύματος	ΝΑΙ
				87.90.13.02	Υπηρεσίες επανένταξης για άτομα εθισμένα στα ναρκωτικά ή στα οινόπνευματώδη (εκτός από ιατρική θεραπεία) με παροχή καταλύματος	ΝΑΙ
				87.90.13.03	Υπηρεσίες κοινωνικής αρωγής σε θύματα θεομηνιών, πρόσφυγες, μετανάστες κλπ με παροχή καταλύματος	ΝΑΙ
88					Δραστηριότητες κοινωνικής μέριμνας χωρίς παροχή καταλύματος	ΝΑΙ
88.1					Δραστηριότητες κοινωνικής μέριμνας χωρίς παροχή καταλύματος για ηλικιωμένους και άτομα με αναπηρία	ΝΑΙ
	88.10				Δραστηριότητες κοινωνικής μέριμνας χωρίς παροχή καταλύματος για ηλικιωμένους και άτομα με αναπηρία	ΝΑΙ
		88.10.1			Υπηρεσίες κοινωνικής μέριμνας χωρίς παροχή καταλύματος για ηλικιωμένους και άτομα με αναπηρία	ΝΑΙ
			88.10.11		Υπηρεσίες επίσκεψης και παροχής υποστήριξης σε ηλικιωμένους	ΝΑΙ
				88.10.11.01	Υπηρεσίες επισκέψεων σε ηλικιωμένους	ΝΑΙ
				88.10.12	Υπηρεσίες κέντρων ημερήσιας φροντίδας ηλικιωμένων	ΝΑΙ
				88.10.13	Υπηρεσίες επαγγελματικής αποκατάστασης για άτομα με αναπηρίες	ΝΑΙ
			88.10.14		Υπηρεσίες επίσκεψης και παροχής υποστήριξης για άτομα με αναπηρίες	ΝΑΙ
			88.10.15		Υπηρεσίες κέντρων ημερήσιας φροντίδας ενηλίκων με αναπηρίες	ΝΑΙ
88.9					Άλλες δραστηριότητες κοινωνικής μέριμνας χωρίς παροχή καταλύματος	ΝΑΙ
	88.91				Δραστηριότητες βρεφονηπιακών και παιδικών σταθμών	ΝΑΙ
		88.91.1			Υπηρεσίες ημερήσιας φροντίδας για παιδιά	ΝΑΙ
			88.91.11		Υπηρεσίες ημερήσιας φροντίδας για παιδιά, εκτός όσων αφορούν παιδιά με αναπηρία	ΝΑΙ
			88.91.12		Υπηρεσίες ημερήσιας φροντίδας για παιδιά και νέους με αναπηρία	ΝΑΙ
			88.91.13		Υπηρεσίες φύλαξης μικρών παιδιών	ΝΑΙ
				88.91.13.01	Υπηρεσίες βρεφονηπιόκομου	ΝΑΙ
				88.91.13.02	Υπηρεσίες παιδικού και βρεφονηπιακού σταθμού	ΝΑΙ
				88.91.13.03	Υπηρεσίες κατ' οίκον φύλαξης μικρών παιδιών	ΝΑΙ
	88.99				Άλλες δραστηριότητες κοινωνικής μέριμνας χωρίς παροχή καταλύματος π.δ.κ.α.	ΝΑΙ
		88.99.1			Άλλες υπηρεσίες κοινωνικής μέριμνας χωρίς παροχή καταλύματος π.δ.κ.α.	ΝΑΙ
			88.99.11		Υπηρεσίες καθοδήγησης και παροχής συμβουλών π.δ.κ.α. σχετικές με τα παιδιά	ΝΑΙ
			88.99.12		Υπηρεσίες πρόνοιας χωρίς παροχή καταλύματος	ΝΑΙ
				88.99.12.01	Υπηρεσίες παροχής συμβουλών οικογενειακού προγραμματισμού	ΝΑΙ
				88.99.12.02	Υπηρεσίες χορήγησης συσσιτίων ή κουπονιών σίτισης	ΝΑΙ
			88.99.13		Υπηρεσίες επαγγελματικής αποκατάστασης για ανέργους	ΝΑΙ
			88.99.19		Άλλες κοινωνικές υπηρεσίες χωρίς παροχή καταλύματος π.δ.κ.α.	ΝΑΙ
				88.99.19.01	Υπηρεσίες καθοδήγησης ατόμων με προβλήματα	ΝΑΙ
			88.99.19.02		Υπηρεσίες κοινωνικής αρωγής σε θύματα θεομηνιών, πρόσφυγες, μετανάστες κλπ, χωρίς παροχή καταλύματος	ΝΑΙ
			88.99.19.03		Υπηρεσίες κοινωνικού λειτουργού	ΝΑΙ
			88.99.19.04		Υπηρεσίες κοινωνικών γνωριμιών και συνοικειώων	ΝΑΙ
90					Δημιουργικές δραστηριότητες, τέχνες και διασκέδαση	ΝΑΙ
90.0					Δημιουργικές δραστηριότητες, τέχνες και διασκέδαση	ΝΑΙ
	90.01				Τέχνες του θεάματος	ΝΑΙ
		90.01.1			Υπηρεσίες καλλιτεχνών του θεάματος	ΝΑΙ
			90.01.10		Υπηρεσίες καλλιτεχνών του θεάματος	ΝΑΙ
				90.01.10.01	Υπηρεσίες διευθυντή ορχήστρας	ΝΑΙ
				90.01.10.02	Υπηρεσίες εκτελεστή μουσικών έργων	ΝΑΙ
				90.01.10.03	Υπηρεσίες ηθοποιού	ΝΑΙ
				90.01.10.04	Υπηρεσίες καλλιτέχνη κέντρων διασκέδασης	ΝΑΙ
				90.01.10.05	Υπηρεσίες καλλιτέχνη μίμου	ΝΑΙ
				90.01.10.06	Υπηρεσίες καλλιτέχνη παρουσιαστή	ΝΑΙ





ΤΟΜΕΙΣ ΚΛΑΔΟΙ NACE	ΤΑΞΕΙΣ NACE	ΚΑΤΗΓΟΡΙΕΣ CPA	ΥΠΟ ΚΑΤΗΓΟΡΙΕΣ CPA	ΕΘΝΙΚΕΣ ΔΡΑΣΤΗΡΙΟΤΗΤΕΣ	ΠΕΡΙΓΡΑΦΗ ΔΡΑΣΤΗΡΙΟΤΗΤΑΣ	RIS;
				90.01.10.07	Υπηρεσίες τραγουδιού	ΝΑΙ
				90.01.10.08	Υπηρεσίες χορευτή	ΝΑΙ
				90.01.10.09	Υπηρεσίες άλλου καλλιτέχνη του θεάματος	ΝΑΙ
				90.01.10.10	Υπηρεσίες θεατρικού θιάσου	ΝΑΙ
				90.01.10.11	Υπηρεσίες θιάσου τσίρκου	ΝΑΙ
				90.01.10.12	Υπηρεσίες μουσικής ορχήστρας	ΝΑΙ
				90.01.10.13	Υπηρεσίες μουσικού συγκροτήματος	ΝΑΙ
				90.01.10.14	Υπηρεσίες χορωδίας	ΝΑΙ
				90.01.10.15	Υπηρεσίες μπαλέτου	ΝΑΙ
				90.01.10.16	Υπηρεσίες άλλης καλλιτεχνικής ομάδας	ΝΑΙ
	90.02				Υποστηρικτικές δραστηριότητες για τις τέχνες του θεάματος	ΝΑΙ
		90.02.1			Υπηρεσίες υποστήριξης καλλιτεχνών	ΝΑΙ
			90.02.11		Υπηρεσίες παραγωγής και παρουσίασης καλλιτεχνικών εκδηλώσεων	ΝΑΙ
				90.02.11.01	Υπηρεσίες θεατρικών και λουτών δημοσίων θεαμάτων γενικά	ΝΑΙ
				90.02.11.05	Υπηρεσίες κειμενογράφου - σεναριογράφου	ΝΑΙ
				90.02.11.06	Υπηρεσίες σκηνοθέτη	ΝΑΙ
				90.02.11.07	Υπηρεσίες θεατρώνη	ΝΑΙ
				90.02.11.08	Υπηρεσίες παραγωγού άλλων καλλιτεχνικών εκδηλώσεων	ΝΑΙ
		90.02.12			Υπηρεσίες προβολής και διοργάνωσης καλλιτεχνικών εκδηλώσεων	ΝΑΙ
				90.02.12.01	Υπηρεσίες εκμετάλλευσης προγραμμάτων θεαμάτων	ΝΑΙ
		90.02.19			Άλλες υποστηρικτικές υπηρεσίες των τεχνών του θεάματος	ΝΑΙ
				90.02.19.04	Επικουρικές υπηρεσίες του θεάματος (σκηνικών, φωτισμού, ηχητικού εξοπλισμού κλπ)	ΝΑΙ
				90.02.19.05	Υπηρεσίες ηχολήψιας	ΝΑΙ
				90.02.19.06	Υπηρεσίες θεατρικού ή κινηματογραφικού ενδυματολόγου	ΝΑΙ
				90.02.19.07	Υπηρεσίες θεατρικού φωτιστή	ΝΑΙ
				90.02.19.08	Υπηρεσίες μακιγιέρ θεάτρου - σκηνής	ΝΑΙ
				90.02.19.09	Υπηρεσίες σκηνογράφου	ΝΑΙ
				90.02.19.10	Υπηρεσίες ηχητικής κάλυψης καλλιτεχνικών εκδηλώσεων	ΝΑΙ
	90.03				Καλλιτεχνική δημιουργία	ΝΑΙ
		90.03.1			Καλλιτεχνική δημιουργία	ΝΑΙ
			90.03.11		Υπηρεσίες που παρέχονται από συγγραφείς, συνθέτες, γλύπτες και άλλους καλλιτέχνες, εκτός των καλλιτεχνών του θεάματος	ΝΑΙ
				90.03.11.01	Υπηρεσίες αιογράφου	ΝΑΙ
				90.03.11.02	Υπηρεσίες αναστήλωσης έργων τέχνης	ΝΑΙ
				90.03.11.03	Υπηρεσίες γλύπτη	ΝΑΙ
				90.03.11.04	Υπηρεσίες ενορχηστρωτή	ΝΑΙ
				90.03.11.05	Υπηρεσίες ζωγράφου	ΝΑΙ
				90.03.11.07	Υπηρεσίες μουσουργού	ΝΑΙ
				90.03.11.08	Υπηρεσίες ξυλογλύπτη	ΝΑΙ
				90.03.11.10	Υπηρεσίες σκιστογράφου	ΝΑΙ
				90.03.11.11	Υπηρεσίες στιχουργού	ΝΑΙ
				90.03.11.12	Υπηρεσίες συγγραφέα	ΝΑΙ
				90.03.11.13	Υπηρεσίες συντήρησης βιβλιακού και αρχειακού υλικού	ΝΑΙ
				90.03.11.14	Υπηρεσίες συντήρησης έργων τέχνης	ΝΑΙ
				90.03.11.15	Υπηρεσίες τοιχογραφίας	ΝΑΙ
				90.03.11.16	Υπηρεσίες χαράκτη	ΝΑΙ
				90.03.11.17	Υπηρεσίες χορογράφου	ΝΑΙ
				90.03.11.18	Υπηρεσίες χορωδού	ΝΑΙ
			90.03.12		Παραγωγή πρωτοτύπων έργων συγγραφέων, συνθετών και άλλων καλλιτεχνών, εκτός των καλλιτεχνών του θεάματος, των ζωγράφων, των γραφιστών και των γλυπτών	ΝΑΙ
			90.03.13		Παραγωγή πρωτοτύπων έργων ζωγράφων, γραφιστών και γλυπτών	ΝΑΙ
	90.04				Εκμετάλλευση αισθουσών θεαμάτων και συναφείς δραστηριότητες	ΝΑΙ
		90.04.1			Υπηρεσίες λειτουργίας καλλιτεχνικών εγκαταστάσεων	ΝΑΙ
			90.04.10		Υπηρεσίες λειτουργίας καλλιτεχνικών εγκαταστάσεων	ΝΑΙ
				90.04.10.08	Υπηρεσίες ταξίθιξης κοινού σε θέατρα και κινηματογράφους	ΝΑΙ
				90.04.10.09	Υπηρεσίες αισθουσών συναυλιών	ΝΑΙ
				90.04.10.10	Υπηρεσίες θεατρικών αισθουσών	ΝΑΙ
				90.04.10.11	Υπηρεσίες υπαίθριων χώρων καλλιτεχνικών εκδηλώσεων	ΝΑΙ
				90.04.10.12	Υπηρεσίες στεγασμένων χώρων άλλων καλλιτεχνικών εκδηλώσεων	ΝΑΙ
91					Δραστηριότητες βιβλιοθηκών, αρχειοφυλακείων, μουσείων και λουπές πολιτιστικές δραστηριότητες	ΝΑΙ
91.0					Δραστηριότητες βιβλιοθηκών, αρχειοφυλακείων, μουσείων και λουπές πολιτιστικές δραστηριότητες	ΝΑΙ
		91.01			Δραστηριότητες βιβλιοθηκών και αρχειοφυλακείων	ΝΑΙ
			91.01.1		Υπηρεσίες βιβλιοθηκών και αρχειοφυλακείων	ΝΑΙ
			91.01.11		Υπηρεσίες βιβλιοθηκών	ΝΑΙ
			91.01.12		Υπηρεσίες αρχειοφυλακείων	ΝΑΙ
				91.01.12.01	Υπηρεσίες άμισθου υποθηκοφύλακα	ΝΑΙ
				91.01.12.02	Υπηρεσίες αρχειοθήκης φωτογραφιών	ΝΑΙ
				91.01.12.03	Υπηρεσίες κτηματολογικού γραφείου	ΝΑΙ
				91.01.12.04	Υπηρεσίες μουσικών αρχείων	ΝΑΙ



ΤΟΜΕΙΣ ΚΛΑΔΟΙ NACE	ΤΑΞΕΙΣ NACE	ΚΑΤΗΓΟΡΙΕΣ CPA	ΥΠΟ ΚΑΤΗΓΟΡΙΕΣ CPA	ΕΘΝΙΚΕΣ ΔΡΑΣΤΗΡΙΟΤΗΤΕΣ	ΠΕΡΙΓΡΑΦΗ ΔΡΑΣΤΗΡΙΟΤΗΤΑΣ	RIS;
				91.01.12.05	Υπηρεσίες ταινιοθήκης	ΝΑΙ
	91.02				Δραστηριότητες μουσείων	ΝΑΙ
		91.02.1			Υπηρεσίες λειτουργίας μουσείων	ΝΑΙ
			91.02.10		Υπηρεσίες λειτουργίας μουσείων	ΝΑΙ
		91.02.2			Υπηρεσίες παρουσίασης συλλογών μουσείων	ΝΑΙ
			91.02.20		Υπηρεσίες παρουσίασης συλλογών μουσείων	ΝΑΙ
				91.02.20.01	Υπηρεσίες επίδειξης καλλιτεχνικών ή αρχαιολογικών συλλογών	ΝΑΙ
	91.03				Λειτουργία ιστορικών χώρων και κτιρίων και παρόμοιων πόλων έλης επισκεπτών	ΝΑΙ
		91.03.1			Υπηρεσίες λειτουργίας ιστορικών χώρων και κτιρίων και παρόμοιων αξιοθέατων	ΝΑΙ
			91.03.10		Υπηρεσίες λειτουργίας ιστορικών χώρων και κτιρίων και παρόμοιων αξιοθέατων	ΝΑΙ
				91.03.10.01	Υπηρεσίες επίσκεψης αρχαιολογικών και άλλων ιστορικών χώρων και κτιρίων	ΝΑΙ
				91.03.10.02	Υπηρεσίες συντηρητή αρχαιολόγου	ΝΑΙ
	91.04				Δραστηριότητες βοτανικών και ζωολογικών κήπων και φυσικών βιοτόπων	ΝΑΙ
		91.04.1			Υπηρεσίες βοτανικών και ζωολογικών κήπων και προστατευόμενων φυσικών βιοτόπων	ΝΑΙ
			91.04.11		Υπηρεσίες βοτανικών και ζωολογικών κήπων	ΝΑΙ
			91.04.12		Υπηρεσίες προστατευόμενων φυσικών βιοτόπων, περιλαμβανομένης της προστασίας της άγιαρης πανίδας και χλωρίδας	ΝΑΙ
	93.11				Εκμετάλλευση αθλητικών εγκαταστάσεων	ΝΑΙ
		93.11.1			Υπηρεσίες λειτουργίας αθλητικών εγκαταστάσεων	ΝΑΙ
			93.11.10		Υπηρεσίες λειτουργίας αθλητικών εγκαταστάσεων	ΝΑΙ
				93.11.10.01	Υπηρεσίες γηπέδων (4Χ4, 5Χ5 κλπ) ποδόσφαιρου, καλαθοσφαίρισης, αντισφαίρισης κλπ	ΝΑΙ
				93.11.10.02	Υπηρεσίες γηπέδων γκολφ ή μίνι γκολφ	ΝΑΙ
				93.11.10.03	Υπηρεσίες κολυμβητηρίου (πισίνας)	ΝΑΙ
				93.11.10.04	Υπηρεσίες πίστας "καρτ"	ΝΑΙ
				93.11.10.05	Υπηρεσίες χώρου μπόουλινγκ	ΝΑΙ
	93.12				Δραστηριότητες αθλητικών ομίλων	ΝΑΙ
		93.12.1			Υπηρεσίες αθλητικών σωματείων	ΝΑΙ
			93.12.10		Υπηρεσίες αθλητικών σωματείων	ΝΑΙ
				93.12.10.01	Υπηρεσίες οργάνωσης αγώνων ράλι αυτοκινήτων και μοτοσυκλετών	ΝΑΙ
	93.13				Εγκαταστάσεις γυμναστικής	ΝΑΙ
		93.13.1			Υπηρεσίες γυμναστηρίων	ΝΑΙ
			93.13.10		Υπηρεσίες γυμναστηρίων	ΝΑΙ
				93.13.10.01	Υπηρεσίες γυμναστηρίου ειδικών γυμναστικών (αεροβικής, πιλάτες, γιόγκα κλπ)	ΝΑΙ
				93.13.10.02	Υπηρεσίες γυμναστηρίου ενόργανης ή μη γυμναστικής	ΝΑΙ
				93.13.10.03	Υπηρεσίες καθηγητή φυσικής αγωγής ή γυμναστή	ΝΑΙ
	93.19				Άλλες αθλητικές δραστηριότητες	ΝΑΙ
		93.19.1			Άλλες αθλητικές υπηρεσίες	ΝΑΙ
			93.19.11		Υπηρεσίες προβολής αθλητικών εκδηλώσεων και ψυχαγωγικών αθλητικών εκδηλώσεων	ΝΑΙ
			93.19.12		Υπηρεσίες αθλητών	ΝΑΙ
				93.19.12.01	Υπηρεσίες αμειβόμενου αθλητή	ΝΑΙ
				93.19.13	Υποστηρικτικές υπηρεσίες σχετικές με δραστηριότητες αθλητισμού και ψυχαγωγίας	ΝΑΙ
				93.19.13.01	Υπηρεσίες διαίτησας αθλητικών αγώνων	ΝΑΙ
				93.19.13.02	Υπηρεσίες καταμετρητή αθλητικών επιδόσεων (χρονομέτρη κλπ)	ΝΑΙ
				93.19.13.03	Υπηρεσίες που σχετίζονται με την εκπαίδευση κατοικίδιων ζώων συντροφιάς, για κυνήγι και σχετικές δραστηριότητες	ΝΑΙ
				93.19.13.04	Υπηρεσίες που σχετίζονται με την ερασιτεχνική αλιεία	ΝΑΙ
				93.19.13.05	Υπηρεσίες στάβλων ιπποδρομίων	ΝΑΙ
				93.19.13.06	Υπηρεσίες σχετικές με το κυνήγι ως άθλημα ή ψυχαγωγία	ΝΑΙ
				93.19.13.07	Υπηρεσίες εκμετάλλευσης ελεγχόμενων κυνηγετικών περιοχών	ΝΑΙ
				93.19.13.08	Υπηρεσίες οδηγού βουνού	ΝΑΙ
			93.19.19		Άλλες υπηρεσίες αθλητισμού και αναψυχής	ΝΑΙ
93.2					Δραστηριότητες διασκέδασης και ψυχαγωγίας	ΝΑΙ
	93.21				Δραστηριότητες πάρκων αναψυχής και άλλων θεματικών πάρκων	ΝΑΙ
		93.21.1			Υπηρεσίες πάρκων ψυχαγωγίας και θεματικών πάρκων	ΝΑΙ
			93.21.10		Υπηρεσίες πάρκων ψυχαγωγίας και θεματικών πάρκων	ΝΑΙ
				93.21.10.01	Υπηρεσίες γουότερ παρκ (νεροτσουλήθρων κλπ)	ΝΑΙ
				93.21.10.02	Υπηρεσίες λούνα παρκ	ΝΑΙ
				93.21.10.03	Υπηρεσίες πανηγυριών (τοπικών εορτών) και εκθέσεων εμπορικού χαρακτήρα	ΝΑΙ
	93.29				Άλλες δραστηριότητες διασκέδασης και ψυχαγωγίας	ΝΑΙ
		93.29.1			Άλλες ψυχαγωγικές υπηρεσίες π.δ.κ.α.	ΝΑΙ
			93.29.11		Υπηρεσίες πάρκων ψυχαγωγίας και παραλιών	ΝΑΙ
				93.29.11.01	Υπηρεσίες αποδυτηρίων και βεστιαρίων παραλιών (πλαζ)	ΝΑΙ
				93.29.11.02	Υπηρεσίες εκμετάλλευσης θαλάσσιων λουτρών	ΝΑΙ
				93.29.11.03	Υπηρεσίες εκμετάλλευσης κτήματος, για διενέργεια εκδηλώσεων (π.χ. γάμων και συναφών)	ΝΑΙ
				93.29.11.04	Υπηρεσίες εκμετάλλευσης παιχνιδιών θάλασσας (θαλάσσιων ποδηλάτων, κανό και παρόμοιων ειδών αναψυχής)	ΝΑΙ
				93.29.11.05	Υπηρεσίες μίσθωσης ομπρελών ή/και καθισμάτων παραλιών (πλαζ)	ΝΑΙ
				93.29.11.06	Υπηρεσίες πάρκου αναψυχής	ΝΑΙ
			93.29.19		Διάφορες ψυχαγωγικές υπηρεσίες π.δ.κ.α.	ΝΑΙ
				93.29.19.01	Υπηρεσίες διοργάνωσης ψυχαγωγικών εκδηλώσεων (π.χ. γάμων και συναφών)	ΝΑΙ



ΤΟΜΕΙΣ ΚΛΑΔΟΙ NACE	ΤΑΞΕΙΣ NACE	ΚΑΤΗΓΟΡΙΕΣ CPA	ΥΠΟ ΚΑΤΗΓΟΡΙΕΣ CPA	ΕΘΝΙΚΕΣ ΔΡΑΣΤΗΡΙΟΤΗΤΕΣ	ΠΕΡΙΓΡΑΦΗ ΔΡΑΣΤΗΡΙΟΤΗΤΑΣ	RIS;
				93.29.19.02	Υπηρεσίες εκμετάλλευσης οικήματος, για διενέργεια εκδηλώσεων (π.χ. γάμων και συναφών)	ΝΑΙ
				93.29.19.03	Υπηρεσίες μουσικής κάλυψης εκδηλώσεων, υπηρεσίες disk jockey (D.J.)	ΝΑΙ
				93.29.19.04	Υπηρεσίες ντισκοτέκ (χωρίς προσφορά ποτού ή φαγητού)	ΝΑΙ
				93.29.19.05	Υπηρεσίες παιδότοπου	ΝΑΙ
				93.29.19.06	Υπηρεσίες σφαιριστηρίου και συναφών ψυχαγωγικών παιχνιδιών (ποδοσφαιράκια κλπ)	ΝΑΙ
				93.29.19.07	Υπηρεσίες χιονοδρομικού κέντρου	ΝΑΙ
				93.29.19.08	Υπηρεσίες διοργάνωσης υπαίθριων τουριστικών δραστηριοτήτων αναψυχής	ΝΑΙ
				93.29.19.09	Υπηρεσίες συνοδού -εμπυχωτή δραστηριότητα αναψυχής	ΝΑΙ
				93.29.19.10	Υπηρεσίες διαδραστικής ψυχαγωγικής δραστηριότητας <δωμάτια απόδρασης> (escape rooms)	ΝΑΙ
	93.29.2				Άλλες υπηρεσίες θεάματος π.δ.κ.α.	ΝΑΙ
		93.29.21			Υπηρεσίες θεαμάτων με πυροτεχνήματα και θεαμάτων "ήχος και φως"	ΝΑΙ
				93.29.21.01	Υπηρεσίες θεάματος ήχος και φως	ΝΑΙ
				93.29.21.02	Υπηρεσίες θεάματος θεάτρου σκιών (καραγκιοζοπαίκτη)	ΝΑΙ
				93.29.21.03	Υπηρεσίες θεάματος κουκλοθέατρου	ΝΑΙ
				93.29.21.04	Υπηρεσίες θεάματος ροντέο	ΝΑΙ
			93.29.22		Υπηρεσίες παιγνιδομηχανών με κερματοδέκτη	ΝΑΙ
			93.29.29		Υπηρεσίες θεάματος π.δ.κ.α.	ΝΑΙ
95					Επισκευή ηλεκτρονικών υπολογιστών και ειδών ατομικής ή οικιακής χρήσης	ΝΑΙ
95.1					Επισκευή ηλεκτρονικών υπολογιστών και εξοπλισμού επικοινωνίας	ΝΑΙ
	95.11				Επισκευή ηλεκτρονικών υπολογιστών και περιφερειακού εξοπλισμού	ΝΑΙ
		95.11.1			Υπηρεσίες επισκευής ηλεκτρονικών υπολογιστών και περιφερειακού εξοπλισμού	ΝΑΙ
			95.11.10		Υπηρεσίες επισκευής ηλεκτρονικών υπολογιστών και περιφερειακού εξοπλισμού	ΝΑΙ
				95.11.10.01	Υπηρεσίες εγκατάστασης πακέτων λογισμικού ή επεκτάσεων	ΝΑΙ
	95.12				Επισκευή εξοπλισμού επικοινωνίας	ΝΑΙ
		95.12.1			Υπηρεσίες επισκευής εξοπλισμού επικοινωνίας	ΝΑΙ
			95.12.10		Υπηρεσίες επισκευής εξοπλισμού επικοινωνίας	ΝΑΙ
				95.12.10.01	Υπηρεσίες επισκευής τηλεφωνικών, τηλεομοιοτυπικών και συναφών συσκευών	ΝΑΙ
95.2					Επισκευή ειδών ατομικής και οικιακής χρήσης	
	95.21				Επισκευή ηλεκτρονικών ειδών ευρείας κατανάλωσης	
		95.21.1			Υπηρεσίες επισκευής καταναλωτικών ηλεκτρονικών ειδών	
			95.21.10		Υπηρεσίες επισκευής καταναλωτικών ηλεκτρονικών ειδών	
				95.21.10.01	Υπηρεσίες ηλεκτρονικών εργασιθρίων και τοποθέτησης κεραιών λήψης τηλεοπτικών δεκτών	
	95.22				Επισκευή συσκευών οικιακής χρήσης και εξοπλισμού σπιτιού και κήπου	
		95.22.1			Υπηρεσίες επισκευής οικιακών συσκευών και εξοπλισμού σπιτιού και κήπου	
			95.22.10		Υπηρεσίες επισκευής οικιακών συσκευών και εξοπλισμού σπιτιού και κήπου	
				95.22.10.01	Υπηρεσίες επισκευής ψυκτικών και κλιματιστικών συσκευών	
	95.23				Επιδιόρθωση υποδημάτων και δερμάτινων ειδών	
		95.23.1			Υπηρεσίες επισκευής υποδημάτων και δερμάτινων ειδών	
			95.23.10		Υπηρεσίες επισκευής υποδημάτων και δερμάτινων ειδών	
				95.23.10.01	Υπηρεσίες επιδιόρθωσης υποδημάτων	
				95.23.10.02	Υπηρεσίες στίλβωσης και βαφής υποδημάτων, δερμάτινων ειδών κλπ	
	95.24				Επισκευή επίπλων και ειδών οικιακής επίπλωσης	
		95.24.1			Υπηρεσίες επισκευής επίπλων και ειδών οικιακής διακόσμησης	
			95.24.10		Υπηρεσίες επισκευής επίπλων και ειδών οικιακής διακόσμησης	
	95.25				Επισκευή ρολογιών και κοσμημάτων	
		95.25.1			Υπηρεσίες επισκευής ρολογιών κάθε είδους και κοσμημάτων	
			95.25.11		Υπηρεσίες επισκευής ρολογιών κάθε είδους	
			95.25.12		Υπηρεσίες επισκευής κοσμημάτων	
	95.29				Επισκευή άλλων ειδών προσωπικής και οικιακής χρήσης	
		95.29.1			Υπηρεσίες επισκευής άλλων ειδών ατομικής και οικιακής χρήσης	
			95.29.11		Υπηρεσίες επισκευής και μετατροπής ενδυμάτων και κλωστοϋφαντουργικών ειδών οικιακής χρήσης	
				95.29.11.01	Υπηρεσίες επιδιόρθωσης ενδυμάτων	
				95.29.11.02	Υπηρεσίες επιδιόρθωσης υφασμάτων ειδών οικιακής χρήσης	
				95.29.11.03	Υπηρεσίες επισκευής γουναρικών	
				95.29.11.04	Υπηρεσίες επισκευής καπέλων	
				95.29.11.05	Υπηρεσίες μανταρίσματος ενδυμάτων	
			95.29.12		Υπηρεσίες επισκευής ποδηλάτων	
			95.29.13		Υπηρεσίες επισκευής και συντήρησης μουσικών οργάνων	
			95.29.14		Υπηρεσίες επισκευής και συντήρησης αθλητικού εξοπλισμού	
				95.29.14.01	Υπηρεσίες επισκευής αθλητικών ειδών και ειδών κατασκήνωσης	
			95.29.19		Υπηρεσίες επισκευής άλλων ειδών ατομικής και οικιακής χρήσης π.δ.κ.α.	
				95.29.19.01	Υπηρεσίες επικασσιτέρωσης μεταλλικών σκευών κλπ	
				95.29.19.02	Υπηρεσίες επισκευής ερασιτεχνικού φωτογραφικού εξοπλισμού και φωτογραφικών μηχανών	
				95.29.19.03	Υπηρεσίες επισκευής κλειδαριών, παραβίασης θυρών και παραγωγής αντιγράφων κλειδιών	
				95.29.19.04	Υπηρεσίες επισκευής φωτιστικών ειδών	
				95.29.19.05	Υπηρεσίες κατασκευής αντιγράφων κλειδιών	
				95.29.19.06	Υπηρεσίες κουρδίσματος πιάνων και άλλων μουσικών οργάνων	
				95.29.19.07	Υπηρεσίες πλαστικοποίησης ταυτοτήτων	



ΤΟΜΕΙΣ ΚΛΑΔΟΙ NACE	ΤΑΞΕΙΣ NACE	ΚΑΤΗΓΟΡΙΕΣ CPA	ΥΠΟ ΚΑΤΗΓΟΡΙΕΣ CPA	ΕΘΝΙΚΕΣ ΔΡΑΣΤΗΡΙΟΤΗΤΕΣ	ΠΕΡΙΓΡΑΦΗ ΔΡΑΣΤΗΡΙΟΤΗΤΑΣ	RIS;
96					Άλλες δραστηριότητες παροχής προσωπικών υπηρεσιών	
96.0					Άλλες δραστηριότητες παροχής προσωπικών υπηρεσιών	
	96.01				Πλύσιμο και (στεγνό) καθάρισμα κλωστοϋφαντουργικών και γούνινων προϊόντων	
		96.01.1			Πλύσιμο και στεγνό καθάρισμα κλωστοϋφαντουργικών και γούνινων προϊόντων	
			96.01.11		Υπηρεσίες πλυντηρίου με κερματοδέκτη	
			96.01.12		Υπηρεσίες στεγνού καθάρισματος (περιλαμβανομένων των υπηρεσιών καθαρισμού γουρνών)	
			96.01.13		Υπηρεσίες σιδερωτήριων	
				96.01.13.01	Υπηρεσίες σιδερωτήριου ρούχων	
			96.01.14		Υπηρεσίες βαφής και χρωματισμού	
				96.01.14.01	Υπηρεσίες βαφής ρούχων	
			96.01.19		Άλλες υπηρεσίες καθαρισμού υφασμάτων	
				96.01.19.01	Υπηρεσίες καθαρισμού χαλιών και μοκετών	
				96.01.19.02	Υπηρεσίες μηχανικών πλυντηρίων	
				96.01.19.03	Υπηρεσίες πλυσίματος ρούχων	
				96.01.19.04	Υπηρεσίες φύλαξης χαλιών και μοκετών	
				96.01.19.05	Υπηρεσίες συλλογής και παράδοσης των προς πλύσιμο ρούχων	
	96.02				Δραστηριότητες κομμωτηρίων, κουρείων και κέντρων αισθητικής	
		96.02.1			Υπηρεσίες κομμωτηρίων και άλλες υπηρεσίες καλλωπισμού	
			96.02.11		Υπηρεσίες κομμωτηρίων γυναικών και κοριτσιών	
				96.02.11.01	Υπηρεσίες κομμωτηρίου και καλλωπιστήριου γυναικών, που απασχολεί μέχρι και δύο τεχνίτες κομμωτές	
				96.02.11.02	Υπηρεσίες κομμωτηρίου και καλλωπιστήριου γυναικών, που απασχολεί πάνω από δύο τεχνίτες κομμωτές	
			96.02.12		Υπηρεσίες κομμωτηρίων και κουρείων ανδρών και αγοριών	
				96.02.12.01	Υπηρεσίες κουρείου	
				96.02.12.02	Υπηρεσίες κουρείου ή κομμωτηρίου ανδρών, που απασχολεί μέχρι και δύο τεχνίτες	
				96.02.12.03	Υπηρεσίες κουρείου ή κομμωτηρίου ανδρών, που απασχολεί πάνω από δύο τεχνίτες	
			96.02.13		Υπηρεσίες αισθητικών και υπηρεσίες περυσίωσης των νυχιών	
				96.02.13.01	Υπηρεσίες αισθητικού αρωματοθεραπείας	
				96.02.13.02	Υπηρεσίες εργαστηρίου αισθητικής προσώπου και σώματος (ινστιτούτου καλλονής)	
				96.02.13.03	Υπηρεσίες μακιγιέρ - αισθητικού	
				96.02.13.04	Υπηρεσίες μανικιούρ - πεντικιούρ	
				96.02.13.05	Υπηρεσίες ποδολογίας και καλλωπισμού νυχιών	
			96.02.19		Άλλες υπηρεσίες καλλωπισμού	
				96.02.19.01	Υπηρεσίες τεχνητού μαυρίσματος (σολάριουμ)	
		96.02.2			Υπηρεσίες διάθεσης ανθρώπινων μαλλιών, μη κατεργασμένων	
			96.02.20		Υπηρεσίες διάθεσης ανθρώπινων μαλλιών, μη κατεργασμένων	
	96.03				Δραστηριότητες γραφείων κηδεύων και συναφείς δραστηριότητες	
		96.03.1			Υπηρεσίες γραφείων κηδεύων και σχετικές υπηρεσίες	
			96.03.11		Υπηρεσίες νεκροταφείων και αποτέφρωσης νεκρών	
			96.03.12		Υπηρεσίες ταφής νεκρών	
				96.03.12.01	Υπηρεσίες εργολάβου επικήδεων τελετών, μνημόσυνων, κλπ	
				96.03.12.02	Υπηρεσίες μεταφοράς νεκρών	
				96.03.12.03	Υπηρεσίες συνοδείας νεκρών (μεταφοράς φέρετρου και στεφάνων ανθέων)	
				96.03.12.04	Υπηρεσίες ταφής ζώων	
		96.04			Δραστηριότητες σχετικές με τη φυσική ευεξία	
			96.04.1		Υπηρεσίες σωματικής ευεξίας	
			96.04.10		Υπηρεσίες σωματικής ευεξίας	
				96.04.10.01	Υπηρεσίες διαιτολογίας	
				96.04.10.02	Υπηρεσίες διαιτολογικών μονάδων (πολυδύναμων μονάδων συνδυασμού άσκησης, αισθητικής και διαίτας)	
				96.04.10.03	Υπηρεσίες εκμετάλλευσης λουτρών (καθαριότητας, χαμάμ κλπ)	
				96.04.10.04	Υπηρεσίες θεραπευτικών λουτρών και ιαματικών πηγών	
				96.04.10.05	Υπηρεσίες μασάζ (εκτός του θεραπευτικού μασάζ)	
				96.04.10.06	Υπηρεσίες προσωπικής υγιεινής και φροντίδας σώματος (αποτρίχωσης, θεραπείας με υπεριώδεις και υπέρυθρες ακτίνες)	
				96.04.10.07	Υπηρεσίες σάουνας, spa (όχι θεραπευτικού) και ατμόλουτρων	
			96.09.11		Υπηρεσίες φροντίδας ζώων συντροφιάς	
				96.09.11.01	Υπηρεσίες καταφυγίου αδέσποτων ζώων	
				96.09.11.02	Υπηρεσίες κουρέματος, πλυσίματος, καλλωπισμού ζώων συντροφιάς	
				96.09.11.03	Υπηρεσίες μεταφοράς ζώων συντροφιάς	
				96.09.11.04	Υπηρεσίες φιλοξενίας ζώων συντροφιάς	



### 16.3. ΠΑΡΑΡΤΗΜΑ ΙΙΙ: Δικαιολογητικά Υποβολής / Ένταξης

Α/Α	ΚΩΔ. ΟΠΣΚΕ	ΑΠΑΙΤΟΥΜΕΝΑ ΔΙΚΑΙΟΛΟΓΗΤΙΚΑ ΣΥΜΜΕΤΟΧΗΣ ΠΟΥ ΕΠΙΣΥΝΑΠΤΟΝΤΑΙ ΣΤΟ ΟΠΣΚΕ <u>ΓΙΑ ΝΕΕΣ ΕΠΙΧΕΙΡΗΣΕΙΣ</u>
1.		<p><b>Δικαιολογητικά νόμιμης υπόστασης:</b></p> <p><b>Για Α.Ε.:</b></p> <p>02.02 - Ισχύον Κωδικοποιημένο Καταστατικό που να φέρει ένδειξη κατάθεσης στην αρμόδια υπηρεσία</p> <p>02.07 - Συγκρότηση ΔΣ &amp; Ορισμού Νομίμου Εκπροσώπου που να φέρει ένδειξη κατάθεσης στην αρμόδια υπηρεσία</p> <p>02.04 - Πρακτικό της πιο πρόσφατης Γενικής Συνέλευσης, από την οποία προκύπτει η ισχύουσα μετοχική σύνθεση. Σε περίπτωση μεταβολής της μετοχικής σύνθεσης, μετά την τελευταία Γ.Σ., απόσπασμα του βιβλίου Μετόχων για τη μεταβολή, με υπογραφή του λογιστή.</p> <p><b>Για Ε.Π.Ε, ΙΚΕ, Ο.Ε., Ε.Ε.:</b></p> <p>02.02 - Ισχύον Κωδικοποιημένο Καταστατικό που να φέρει ένδειξη κατάθεσης στην αρμόδια υπηρεσία</p> <p>02.05 - Πράξη εκπροσώπησης, σε περίπτωση που η εκπροσώπηση δεν προκύπτει από το ανωτέρω Καταστατικό</p> <p>01.15 <b>Για Ατομικές Επιχειρήσεις:</b> τα στοιχεία αντλούνται από την ΑΑΔΕ, δεν απαιτείται η υποβολή δικαιολογητικού</p> <p><b>Για Κοινωνικές Συνεταιριστικές Επιχειρήσεις του Ν. 4430/2016</b> όπως ισχύει:</p> <p>01.15 - Αρχικά υποβληθέν καταστατικό και η τελευταία τροποποίηση αυτού (αν υπάρχει)</p> <p>01.15 - Πιστοποιητικό εγγραφής στο Γενικό Μητρώο Φορέων Κοινωνικής και Αλληλέγγυας Οικονομίας</p> <p>01.15 <b>Για Αστικό Συνεταιρισμό Μη Κερδοσκοπικό:</b> Τα απαιτούμενα νομιμοποιητικά έγγραφα σύστασης και εκπροσώπησης που προβλέπονται με βάση το εκάστοτε ισχύον νομοθετικό πλαίσιο.</p> <p>01.15 <b>Για Κοινωνικός Συνεταιρισμός Περιορισμένης Ευθύνης (ΚΟΙ.Σ.Π.Ε.):</b> Τα απαιτούμενα νομιμοποιητικά έγγραφα σύστασης και εκπροσώπησης που προβλέπονται με βάση το εκάστοτε ισχύον νομοθετικό πλαίσιο.</p> <p>01.15 <b>Για Αστική Κερδοσκοπική Εταιρεία:</b> Τα απαιτούμενα νομιμοποιητικά έγγραφα σύστασης και εκπροσώπησης που προβλέπονται με βάση το εκάστοτε ισχύον νομοθετικό πλαίσιο.</p> <p>01.15 <b>Για Δικηγορική Εταιρεία του άρθρου 49 επ. του Ν. 4194/2013:</b> Τα απαιτούμενα νομιμοποιητικά έγγραφα σύστασης και εκπροσώπησης που προβλέπονται με βάση το εκάστοτε ισχύον νομοθετικό πλαίσιο.</p>



Α/Α	ΚΩΔ. ΟΠΣΚΕ	ΑΠΑΙΤΟΥΜΕΝΑ ΔΙΚΑΙΟΛΟΓΗΤΙΚΑ ΣΥΜΜΕΤΟΧΗΣ ΠΟΥ ΕΠΙΣΥΝΑΠΤΟΝΤΑΙ ΣΤΟ ΟΠΣΚΕ <u>ΓΙΑ ΝΕΕΣ ΕΠΙΧΕΙΡΗΣΕΙΣ</u>
	01.15	<b>Για Αστικό Συνεταιρισμό Περιορισμένης Ευθύνης:</b> Τα απαιτούμενα νομιμοποιητικά έγγραφα σύστασης και εκπροσώπησης που προβλέπονται με βάση το εκάστοτε ισχύον νομοθετικό πλαίσιο.
	01.15	<b>Για Αστικό Συνεταιρισμό Απεριόριστης Ευθύνης:</b> Τα απαιτούμενα νομιμοποιητικά έγγραφα σύστασης και εκπροσώπησης που προβλέπονται με βάση το εκάστοτε ισχύον νομοθετικό πλαίσιο.
	01.15	<b>Για Αστικό Συνεταιρισμό Κερδοσκοπικό:</b> Τα απαιτούμενα νομιμοποιητικά έγγραφα σύστασης και εκπροσώπησης που προβλέπονται με βάση το εκάστοτε ισχύον νομοθετικό πλαίσιο.
	01.15	<b>Για Συμβολαιογραφική Εταιρεία του Π.Δ. 284/1993:</b> Τα απαιτούμενα νομιμοποιητικά έγγραφα σύστασης και εκπροσώπησης που προβλέπονται με βάση το εκάστοτε ισχύον νομοθετικό πλαίσιο.
	01.15	<b>Για Ναυτιλιακή Εταιρεία Πλοίων Αναψυχής (Ν.Ε.Π.Α.):</b> Καταστατικό και ανακοίνωση καταχώρησης στο Μητρώο Ναυτιλιακών Εταιρών Πλοίων Αναψυχής
2.	02.06	Εκτύπωση της βεβαίωσης υποβολής δήλωσης πραγματικών δικαιούχων του άρθρου 20 του ν.4557/2018 (Α' 139), από την οποία θα προκύπτουν τα στοιχεία των πραγματικών δικαιούχων.  <i>Σε περίπτωση που ο δικαιούχος δεν είναι υπόχρεος εγγραφής, θα το δηλώνει αναλόγως στην υπεύθυνη δήλωση που προβλέπεται παρακάτω στο σημείο 6, παρέχοντας και τη σχετική τεκμηρίωση.</i>
3.	07.05	Έντυπο Ε1 με αριθμό δήλωσης (ηλεκτρονική υποβολή) του πλέον πρόσφατου φορολογικού έτους για κάθε εταίρο/μέτοχο (φυσικά πρόσωπα) ξεχωριστά ή υπεύθυνη δήλωση του εταίρου/μετόχου σε περίπτωση που δεν υποχρεούται σε υποβολή Ε1.
4.	07.01	<b>Α. ΕΠΙΧΕΙΡΗΣΕΙΣ ΜΕ ΒΙΒΛΙΑ Γ ΚΑΤΗΓΟΡΙΑΣ:</b> Ισολογισμός-αποτελέσματα χρήσης για την μία (1) κλεισμένη διαχειριστική χρήση που προηγείται του έτους υποβολής της αίτησης χρηματοδότησης για την οποία έχουν υποβληθεί τα επίσημα φορολογικά έντυπα. <b>Β. ΕΠΙΧΕΙΡΗΣΕΙΣ ΜΕ ΒΙΒΛΙΑ Β ΚΑΤΗΓΟΡΙΑΣ:</b> - Συμπληρωμένα σύμφωνα με τα ΕΛΠ τα Υποδείγματα Β5 (Υπόδειγμα Β.5: Ισολογισμός πολύ μικρών οντοτήτων) και Β6 (Κατάσταση Αποτελεσμάτων για πολύ μικρές οντότητες) για την μία (1) κλεισμένη διαχειριστική χρήση που προηγείται του έτους υποβολής της αίτησης χρηματοδότησης. Το Υπόδειγμα Β.5 υποβάλλεται μόνο για τις επιχειρήσεις που έχουν την υποχρέωση σύνταξης του.
5.	01.12	<b><u>Στοιχεία απασχόλησης προσωπικού</u></b>



Α/Α	ΚΩΔ. ΟΠΣΚΕ	ΑΠΑΙΤΟΥΜΕΝΑ ΔΙΚΑΙΟΛΟΓΗΤΙΚΑ ΣΥΜΜΕΤΟΧΗΣ ΠΟΥ ΕΠΙΣΥΝΑΠΤΟΝΤΑΙ ΣΤΟ ΟΠΣΚΕ <u>ΓΙΑ ΝΕΕΣ ΕΠΙΧΕΙΡΗΣΕΙΣ</u>
		<p>Η τεκμηρίωση του αριθμού των ΕΜΕ, τόσο για σκοπούς πληρότητας της αίτησης όσο και πλήρωσης των τυπικών προϋποθέσεων συμμετοχής, θα πραγματοποιηθεί βάσει των δηλωθέντων στοιχείων που τηρούνται για την επιχείρηση στο πληροφοριακό σύστημα ΕΡΓΑΝΗ και θα αναζητηθούν από τις αρμόδιες υπηρεσίες του Υπουργείου Εργασίας και Κοινωνικών Υποθέσεων (Π.Σ. ΕΡΓΑΝΗ) και του ΕΦΚΑ- NAT. <b>Δεν απαιτείται επισύναψη δικαιολογητικών στην αίτηση.</b></p>
6.	01.01.	<p><b>Κατάλληλο έγγραφο αδειοδότησης σε ισχύ</b> (π.χ. γνωστοποίηση / έγκριση λειτουργίας, άδεια λειτουργίας, κλπ). Στην περίπτωση που η άδεια δεν έχει εκδοθεί απαιτείται η προσκόμιση της σχετικής αίτησης έκδοσης/ανανέωσης αυτής ή οποιουδήποτε εγγράφου τεκμαίρει την έναρξη της διαδικασίας αδειοδότησης (π.χ. Ερωτηματολόγιο υποβλημένο στο ΟΠΣ-ΑΔΕ (<a href="https://openbusiness.mindev.gov.gr/">https://openbusiness.mindev.gov.gr/</a>) ή γνωστοποίηση / έγκριση εγκατάστασης ή Απόφαση Έγκρισης Περιβαλλοντικών Όρων (ΑΕΠΟ) κτλ.).</p> <p>Οι επιχειρήσεις με δραστηριότητες για την άσκηση των οποίων δεν απαιτείται έγγραφο αδειοδότησης, θα πρέπει να υποβάλουν Υπεύθυνη Δήλωση του Νόμιμου Εκπροσώπου, όπου θα βεβαιώνεται ότι για τη δραστηριότητα της επιχείρησης και σύμφωνα με την κείμενη νομοθεσία δεν απαιτείται η έκδοση αδειοδοτικού εγγράφου ή εγγράφου απαλλαγής από την σχετική υποχρέωση, με σχετική αναλυτική αιτιολόγηση.</p> <p>Αρκεί η υποβολή ενός αδειοδοτικού εγγράφου για τουλάχιστον έναν από τους ΚΑΔ που διαθέτει η επιχείρηση, εφόσον υπάρχει σχετική απαίτηση. Σε περίπτωση που επιχείρηση διαθέτει ΚΑΔ για τους οποίους απαιτείται έγγραφο αδειοδότησης και ΚΑΔ για τους οποίους δεν απαιτείται, θα πρέπει να υποβάλλει υποχρεωτικά τουλάχιστον ένα αδειοδοτικό έγγραφο για κάποιον από τους ΚΑΔ που απαιτείται αδειοδοτικό έγγραφο.</p>
7.	09.02	<p>Υπεύθυνη δήλωση Ν.1599/86 του νομίμου εκπροσώπου της επιχείρησης με το γνήσιο της υπογραφής ή με ψηφιακή υπογραφή ή από το <a href="http://gov.gr">gov.gr</a>, σύμφωνα με το <b>υπόδειγμα Α</b> στο <b>ΠΑΡΑΡΤΗΜΑ V</b>.</p> <p><i>Σε περίπτωση που η εκπροσώπηση ασκείται <u>από κοινού</u> από δύο ή περισσότερα πρόσωπα <u>και όχι χωριστά</u>, η δήλωση υποβάλλεται από όλους όσους έχουν την ιδιότητα.</i></p>
8.	09.02	<p>Υπεύθυνη Δήλωση Ν. 1599/86 του νομίμου εκπροσώπου στην οποία θα δηλώνονται οι επιχορηγήσεις καθεστώτος de minimis που έχουν λάβει κατά το παρελθόν ο φορέας</p>



Α/Α	ΚΩΔ. ΟΠΣΚΕ	ΑΠΑΙΤΟΥΜΕΝΑ ΔΙΚΑΙΟΛΟΓΗΤΙΚΑ ΣΥΜΜΕΤΟΧΗΣ ΠΟΥ ΕΠΙΣΥΝΑΠΤΟΝΤΑΙ ΣΤΟ ΟΠΣΚΕ <u>ΓΙΑ ΝΕΕΣ ΕΠΙΧΕΙΡΗΣΕΙΣ</u>
		<p>της επένδυσης, καθώς και οι συνδεδεμένες με αυτόν επιχειρήσεις, σύμφωνα με το <b>υπόδειγμα Γ</b> στο <b>ΠΑΡΑΡΤΗΜΑ V</b>.</p> <p><i>Σε περίπτωση που η εκπροσώπηση ασκείται από κοινού από δύο ή περισσότερα πρόσωπα και όχι χωριστά, η δήλωση υποβάλλεται από όλους όσους έχουν την ιδιότητα.</i></p>
9.	09.02	<p>Δήλωση του νομίμου εκπροσώπου της επιχείρησης που αφορά στην πλήρωση της ιδιότητας ΜΜΕ, σύμφωνα με το <b>υπόδειγμα</b> στο <b>ΠΑΡΑΡΤΗΜΑ VI</b>.</p> <p><i>Σε περίπτωση που η εκπροσώπηση ασκείται <u>από κοινού</u> από δύο ή περισσότερα πρόσωπα <u>και όχι χωριστά</u>, η δήλωση υπογράφεται από όλους όσους έχουν την ιδιότητα.</i></p> <p><i>Σε περίπτωση που η επιχείρηση είναι μέλος οργανωμένου ομοιόμορφου δικτύου διανομής προϊόντων ή παροχής υπηρεσιών, η Δήλωση ΜμΕ θα πρέπει να είναι υπογεγραμμένη και από Ορκωτό Ελεγκτή - Λογιστή (παρέχοντας κατ' ελάχιστον την πληροφορία για το ονοματεπώνυμο του υπογράφοντος Ορκωτού Ελεγκτή - Λογιστή και της ελεγκτικής εταιρείας στην οποία ανήκει). Εάν η Υπεύθυνη Δήλωση ΜμΕ είναι υπογεγραμμένη μόνο από το Δικαιούχο, θα πρέπει υποχρεωτικά να συνοδεύεται από Έκθεση Ορκωτού Ελεγκτή/Λογιστή για το μέγεθος της επιχείρησης.</i></p> <p><i>Σε περίπτωση που, σε σχέση με την προηγούμενη διαχειριστική χρήση, υπάρχει μεταβολή των στοιχείων που επιφέρει αλλαγή μεγέθους θα πρέπει να επισυναφθεί η δήλωση ΜΜΕ και για τις δύο κλεισμένες διαχειριστικές χρήσεις που προηγούνται του έτους υποβολής της αίτησης χρηματοδότησης για τις οποίες έχουν υποβληθεί τα επίσημα φορολογικά έντυπα ή και για όσα έτη απαιτείται προκειμένου να εξαγεται το μέγεθος της ενιαίας επιχείρησης.</i></p>
10.	01.03          01.03 01.03	<p>Στις περιπτώσεις συνδεδεμένων ή/και συνεργαζόμενων επιχειρήσεων σύμφωνα τον ορισμό των ΜΜΕ του Παραρτήματος VI, θα υποβάλλονται κατ' αναλογία τα εξής:</p> <ol style="list-style-type: none"> <li>Απαιτούμενα δικαιολογητικά σχετικά με την εταιρική/μετοχική σύνθεση, νόμιμη εκπροσώπηση και διαχείριση ανάλογα με τη νομική μορφή της επιχείρησης (βλ. δικαιολογητικά με α/α 1). Για ατομικές επιχειρήσεις υποβάλλεται εκτύπωση στοιχείων μητρώου από το my aade.</li> <li>Οικονομικά στοιχεία για τις 2 κλεισμένες διαχειριστικές χρήσεις που προηγούνται του έτους υποβολής της αίτησης χρηματοδότησης για τις οποίες έχουν υποβληθεί τα επίσημα φορολογικά έντυπα και συγκεκριμένα: <ul style="list-style-type: none"> <li>01.03 - Ισχύον, υποβεβλημένο έντυπο Ε3 (με αριθμό Δήλωσης)</li> <li>01.03 - Ισολογισμοί - Αποτελέσματα χρήσης (για επιχειρήσεις με τήρηση διπλογραφικών βιβλίων)</li> </ul> </li> </ol>





Α/Α	ΚΩΔ. ΟΠΣΚΕ	ΑΠΑΙΤΟΥΜΕΝΑ ΔΙΚΑΙΟΛΟΓΗΤΙΚΑ ΣΥΜΜΕΤΟΧΗΣ ΠΟΥ ΕΠΙΣΥΝΑΠΤΟΝΤΑΙ ΣΤΟ ΟΠΣΚΕ <u>ΓΙΑ ΝΕΕΣ ΕΠΙΧΕΙΡΗΣΕΙΣ</u>
	01.03  01.03  01.03  01.03	<p>3. Στοιχεία προσωπικού για τις 2 κλεισμένες διαχειριστικές χρήσεις που προηγούνται του έτους υποβολής της αίτησης χρηματοδότησης για τις οποίες έχουν υποβληθεί τα επίσημα φορολογικά έντυπα και συγκεκριμένα:</p> <ul style="list-style-type: none"> <li>- Αποδεικτικό υποβολής δήλωσης αποδοχών &amp; συντάξεων μαζί με συγκεντρωτική κατάσταση τέλους έτους, στην οποία θα αποτυπώνεται αναλυτικά ο κάθε εργαζόμενος με τον αριθμό των ημερών που απασχολήθηκε.</li> <li>- Μόνο στην περίπτωση που από τις ως άνω καταστάσεις προκύπτουν περισσότεροι από 50 εργαζόμενοι κατ' έτος (αθροιστικά για την δικαιούχο και τις τυχόν συνδεδεμένες/συνεργαζόμενες επιχειρήσεις) να υποβληθούν επιπλέον Υποβεβλημένες Καταστάσεις Επιθεώρησης Εργασίας (πίνακες προσωπικού) Ε4, από τις οποίες θα προκύπτουν οι μέρες και το ωράριο εργασίας και τυχόν μεταβολές που πραγματοποιήθηκαν τα έτη ενδιαφέροντος, για το σύνολο των εργαζομένων που εμφανίζονται στην συγκεντρωτική κατάσταση τέλους έτους (ετήσιοι πίνακες, τυχόν αρχικοί και τροποποιητικοί αν απαιτείται).</li> </ul> <p><i>Για τις περιπτώσεις συνδεδεμένων/συνεργαζόμενων επιχειρήσεων που δραστηριοποιούνται εκτός Ελλάδας θα υποβάλλονται τα αντίστοιχα ως ανωτέρω ισοδύναμα δικαιολογητικά/έγγραφα που ισχύουν στην αντίστοιχη χώρα.</i></p> <p><i>Σε περίπτωση που από τα στοιχεία των 2 κλεισμένων διαχειριστικών χρήσεων που προηγούνται του έτους υποβολής της αίτησης χρηματοδότησης για τις οποίες έχουν υποβληθεί τα επίσημα φορολογικά έντυπα (ΕΜΕ, Κύκλος Εργασιών, Σύνολο Ισολογισμού) επέρχεται αλλαγή της ιδιότητας ΜΜΕ της αιτούσας επιχείρησης (βλ. Παράρτημα VI «Ορισμός ΜΜΕ &amp; Υπόδειγμα δήλωσης ΜΜΕ»), επισυνάπτονται τα ως άνω δικαιολογητικά και για το αμέσως προηγούμενο έτος ή και για όσα έτη απαιτείται προκειμένου να εξάγεται με ασφάλεια το μέγεθος της ενιαίας επιχείρησης.</i></p>
11.	01.06	<p>Σε περίπτωση που η επιχείρηση είναι μέλος οργανωμένου ομοιόμορφου δικτύου διανομής προϊόντων ή παροχής υπηρεσιών:</p> <p>Σύμβαση Δικαιόχρησης μεταξύ δικαιοδόχου και δικαιοπάροχου, καθώς και οι εκτελεστικές συμβάσεις οι οποίες συνάπτονται δυνάμει της βασικής σύμβασης δικαιόχρησης.</p> <p>(βλέπε ΠΑΡΑΡΤΗΜΑ ΙΧ «Δυνατότητα Ενίσχυσης Επιχειρήσεων που Λειτουργούν Βάσει Σύμβασης Δικαιόχρησης (Franchise)»)</p>
12.	08.04	<b>Ενιαίο Πιστοποιητικό Δικαστικής Φερεγγυότητας</b>
13.		<p><b>Δικαιολογητικά διαθέσιμων κεφαλαίων σε σχέση με το Επενδυτικό Σχέδιο</b></p> <p>Για την απόδειξη των διαθέσιμων κεφαλαίων και τη βαθμολόγηση του κριτηρίου 1 «Διαθέσιμα κεφάλαια σε σχέση με το Επενδυτικό Σχέδιο» του παραρτήματος ΙV</p>



Α/Α	ΚΩΔ. ΟΠΣΚΕ	ΑΠΑΙΤΟΥΜΕΝΑ ΔΙΚΑΙΟΛΟΓΗΤΙΚΑ ΣΥΜΜΕΤΟΧΗΣ ΠΟΥ ΕΠΙΣΥΝΑΠΤΟΝΤΑΙ ΣΤΟ ΟΠΣΚΕ <b>ΓΙΑ ΝΕΕΣ ΕΠΙΧΕΙΡΗΣΕΙΣ</b>
	01.04	<p>«Κριτήρια Βαθμολόγησης Αιτήσεων» απαιτείται η υποβολή των παρακάτω, ανάλογα με την περίπτωση κάλυψης που συμπληρώνεται στην αίτηση χρηματοδότησης:</p> <p><b><u>ΙΔΙΑ ΚΕΦΑΛΑΙΑ ΤΗΣ ΕΠΙΧΕΙΡΗΣΗΣ - ΥΠΟΛΟΙΠΑ ΤΡΑΠΕΖΙΚΩΝ ΛΟΓΑΡΙΑΣΜΩΝ</u></b></p> <p>Βεβαίωση υπολοίπου εταιρικού/επαγγελματικού ή/και ιδιοκτήτη/εταίρου/μέτοχου, τραπεζικού λογαριασμού, στον οποίο δικαιούχος θα είναι είτε η επιχείρηση είτε ιδιοκτήτης/εταίρος/μέτοχος, <u>την τελευταία μέρα του μήνα πριν την υποβολή της αίτησης χρηματοδότησης</u>. π.χ. Αιτήσεις που υποβάλλονται το μήνα Μάιο θα υποβάλλουν βεβαίωση για τις 30 Απριλίου. Αντίστοιχα, αιτήσεις που θα υποβληθούν το μήνα Ιούνιο θα υποβάλλουν βεβαίωση για 31 Μαΐου κ.ο.κ. Σε περίπτωση που βεβαιώσεις διαθεσίμων από ίδιους λογαριασμούς χρησιμοποιηθούν για την βαθμολόγηση του κριτηρίου «Διαθέσιμα Κεφάλαια σε σχέση με τον Συνολικό Π/Υ του Επενδυτικού Σχεδίου», ή σε ανάλογο κριτήριο, περισσότερων του ενός επενδυτικών σχεδίων, τότε θα πρέπει σε κάθε μία από τις αιτήσεις να ορίζεται ρητά το ποσό που θα χρησιμοποιηθεί για κάθε έργο και το άθροισμα αυτών να μην ξεπερνά το ποσό της τελευταίας χρονικά εκδοθείσας βεβαίωσης διαθεσίμων.</p> <p><b><u>ΔΑΝΕΙΟ</u></b></p> <p>Έγκριση ή σύμβαση δανείου από χρηματοπιστωτικό ίδρυμα, που λειτουργεί νόμιμα στη χώρα εγκατάστασης του. Εξαιρούνται τα χρηματοπιστωτικά ιδρύματα Ρωσικών και Λευκορωσικών συμφερόντων κατά το πνεύμα των ΚΑΝΟΝΙΣΜΩΝ (ΕΕ) αριθ. 833/2014 ΤΟΥ ΣΥΜΒΟΥΛΙΟΥ της 31ης Ιουλίου 2014 &amp; αριθ. 765/2006 ΤΟΥ ΣΥΜΒΟΥΛΙΟΥ της 18<sup>ης</sup> Μαΐου 2006, καθώς και μεταγενέστερων περιοριστικών μέτρων της Ευρωπαϊκής Ένωσης κατά της Ρωσίας, μεταξύ των οποίων κυρώσεις κατά ατόμων, οικονομικές κυρώσεις και διπλωματικά μέτρα για λόγους που σχετίζονται με την Ουκρανία (Πηγή: Επίσημος Ιστότοπος του Συμβουλίου της Ε.Ε. και του Ευρωπαϊκού Συμβουλίου, <a href="https://www.consilium.europa.eu/el/policies/eu-response-ukraine-invasion/">https://www.consilium.europa.eu/el/policies/eu-response-ukraine-invasion/</a>), που έχουν ως αποτέλεσμα τον αποκλεισμό των σχετικών χρηματοπιστωτικών ιδρυμάτων από το σύστημα διατραπεζικών συναλλαγών SWIFT.»</p> <p>Εναλλακτικά βεβαίωση τράπεζας για πρόθεση δανειοδότησης (προέγκριση) του επενδυτικού σχεδίου.</p> <p>Στο σχετικό έγγραφο που θα υποβληθεί θα πρέπει να αναφέρονται οι βασικοί όροι της δανειοδότησης, όπως:</p> <ul style="list-style-type: none"> <li>• Αντικείμενο και προϋπολογισμός της δανειοδοτούμενης επένδυσης</li> <li>• Το ύψος του εγκεκριμένου δανείου</li> <li>• Η διάρκεια και ο χρόνος αποπληρωμής του</li> <li>• Το επιτόκιο</li> </ul>
	01.04	



A/A	ΚΩΔ. ΟΠΣΚΕ	ΑΠΑΙΤΟΥΜΕΝΑ ΔΙΚΑΙΟΛΟΓΗΤΙΚΑ ΣΥΜΜΕΤΟΧΗΣ ΠΟΥ ΕΠΙΣΥΝΑΠΤΟΝΤΑΙ ΣΤΟ ΟΠΣΚΕ <u>ΓΙΑ ΝΕΕΣ ΕΠΙΧΕΙΡΗΣΕΙΣ</u>
		Ειδικότερα <u>δεν</u> θα πρέπει να αναφέρεται στο σχετικό δικαιολογητικό ότι το δάνειο χορηγείται στο πλαίσιο του προγράμματος με εκχώρηση της επιχορήγησης.
14.		<b>Δικαιολογητικά τεκμηρίωσης της επαγγελματικής εμπειρίας</b> του ιδιοκτήτη ή εταίρου/μετόχου με το μεγαλύτερο ποσοστό συμμετοχής στην επιχείρηση:
	03.04	- Εκτύπωση λογαριασμού ασφάλισης από το e-ΕΦΚΑ ή/και Βεβαίωση χρόνου ασφάλισης από τον ασφαλιστικό φορέα για εταίρους/ μετόχους φυσικά πρόσωπα (για μη μισθωτούς ασφαλισμένους).
	03.04	- Σε περίπτωση συμμετοχής νομικών προσώπων στην εταιρική/μετοχική σύνθεση της επιχείρησης, να προσκομιστούν προσωποποιημένη πληροφόρηση από το gsis.gr.
		Τα παραπάνω στοιχεία είναι υποχρεωτικά για την τεκμηρίωση της επαγγελματικής εμπειρίας.
	03.04	Επιπλέον μπορεί να προσκομισθεί οποιοδήποτε άλλο στοιχείο τεκμηριώνει την δηλωθείσα επαγγελματική εμπειρία (όπως βεβαιώσεις των τυχόν εργοδοτών για το χρονικό διάστημα και την ειδικότητα της απασχόλησης με το γνήσιο της υπογραφής ή ψηφιακή υπογραφή ή από gov.gr).
		<i>Σε περίπτωση ισομερών μεριδίων εταιρών/μετόχων, ο δικαιούχος επιλέγει εκείνον που επιθυμεί να βαθμολογηθεί.</i>
		<i>Σε περίπτωση που ο εταίρος/μέτοχος με το μεγαλύτερο ποσοστό είναι νομικό πρόσωπο, βαθμολογείται ο εταίρος/μέτοχος με το μεγαλύτερο ποσοστό του εν λόγω νομικού προσώπου.</i>

A/A	ΚΩΔ. ΟΠΣΚΕ	ΑΠΑΙΤΟΥΜΕΝΑ ΔΙΚΑΙΟΛΟΓΗΤΙΚΑ ΣΥΜΜΕΤΟΧΗΣ ΠΟΥ ΕΠΙΣΥΝΑΠΤΟΝΤΑΙ ΣΤΟ ΟΠΣΚΕ <u>ΓΙΑ ΥΠΟ ΣΥΣΤΑΣΗ ΕΠΙΧΕΙΡΗΣΕΙΣ</u>
1.	09.02	Υπεύθυνη δήλωση Ν. 1599/86 από τον δηλωμένο στην αίτηση χρηματοδότησης νόμιμο εκπρόσωπο της υπό σύσταση επιχείρησης με το γνήσιο της υπογραφής ή με ψηφιακή υπογραφή ή από το gov.gr, σύμφωνα με το <b>υπόδειγμα Β</b> στο <b>ΠΑΡΑΡΤΗΜΑ V</b> .
2.	09.02	Υπεύθυνη Δήλωση Ν. 1599/86 από το δηλωμένο στην αίτηση χρηματοδότησης νόμιμο εκπρόσωπο της υπό σύσταση επιχείρησης στην οποία θα δηλώνονται οι επιχορηγήσεις καθεστώτος de minimis που έχουν λάβει κατά το παρελθόν τυχόν συνδεδεμένες επιχειρήσεις, σύμφωνα με το <b>υπόδειγμα Γ</b> στο <b>ΠΑΡΑΡΤΗΜΑ V</b> .



A/A	ΚΩΔ. ΟΠΣΚΕ	ΑΠΑΙΤΟΥΜΕΝΑ ΔΙΚΑΙΟΛΟΓΗΤΙΚΑ ΣΥΜΜΕΤΟΧΗΣ ΠΟΥ ΕΠΙΣΥΝΑΠΤΟΝΤΑΙ ΣΤΟ ΟΠΣΚΕ <u>ΓΙΑ ΥΠΟ ΣΥΣΤΑΣΗ ΕΠΙΧΕΙΡΗΣΕΙΣ</u>
3.	09.02	Δήλωση από το δηλωμένο στην αίτηση χρηματοδότησης νόμιμο εκπρόσωπο της υπό σύσταση επιχείρησης που αφορά στην πλήρωση της ιδιότητας ΜΜΕ, σύμφωνα με το <b>υπόδειγμα στο ΠΑΡΑΡΤΗΜΑ VI.</b>
4.	07.05	Έντυπο Ε1 με αριθμό δήλωσης (ηλεκτρονική υποβολή) του πλέον πρόσφατου φορολογικού έτους για κάθε εταίρο/μέτοχο (φυσικά πρόσωπα) ξεχωριστά ή υπεύθυνη δήλωση του εταίρου/μετόχου σε περίπτωση που δεν υποχρεούται σε υποβολή Ε1.
5.	01.03 01.03 01.03 01.03 01.03	<p>Στις περιπτώσεις συνδεδεμένων ή/και συνεργαζόμενων επιχειρήσεων σύμφωνα τον ορισμό των ΜΜΕ του Παραρτήματος VI, θα υποβάλλονται κατ' αναλογία τα εξής:</p> <ol style="list-style-type: none"><li>Απαιτούμενα δικαιολογητικά σχετικά με την εταιρική/μετοχική σύνθεση, νόμιμη εκπροσώπηση και διαχείριση ανάλογα με τη νομική μορφή της επιχείρησης (βλ. δικαιολογητικά με α/α 1). Για ατομικές επιχειρήσεις υποβάλλεται εκτύπωση στοιχείων μητρώου από το my aade.</li><li>Οικονομικά στοιχεία για τις 2 κλεισμένες διαχειριστικές χρήσεις που προηγούνται του έτους υποβολής της αίτησης χρηματοδότησης για τις οποίες έχουν υποβληθεί τα επίσημα φορολογικά έντυπα και συγκεκριμένα:<ul style="list-style-type: none"><li>01.03 - Ισχύον, υποβεβλημένο έντυπο Ε3 (με αριθμό Δήλωσης)</li><li>01.03 - Ισολογισμοί - Αποτελέσματα χρήσης (για επιχειρήσεις με τήρηση διπλογραφικών βιβλίων)</li></ul></li><li>Στοιχεία προσωπικού για τις 2 κλεισμένες διαχειριστικές χρήσεις που προηγούνται του έτους υποβολής της αίτησης χρηματοδότησης για τις οποίες έχουν υποβληθεί τα επίσημα φορολογικά έντυπα και συγκεκριμένα:<ul style="list-style-type: none"><li>01.03 - Αποδεικτικό υποβολής δήλωσης αποδοχών &amp; συντάξεων μαζί με συγκεντρωτική κατάσταση τέλους έτους, στην οποία θα αποτυπώνεται αναλυτικά ο κάθε εργαζόμενος με τον αριθμό των ημερών που απασχολήθηκε.</li><li>01.03 - Μόνο στην περίπτωση που από τις ως άνω καταστάσεις προκύπτουν περισσότεροι από 50 εργαζόμενοι κατ' έτος (αθροιστικά για την δικαιούχο και τις τυχόν συνδεδεμένες/συνεργαζόμενες επιχειρήσεις) να υποβληθούν επιπλέον Υποβεβλημένες Καταστάσεις Επιθεώρησης Εργασίας (πίνακες προσωπικού) Ε4, από τις οποίες θα προκύπτουν οι μέρες και το ωράριο εργασίας και τυχόν μεταβολές που πραγματοποιήθηκαν τα έτη ενδιαφέροντος, για το σύνολο των εργαζομένων που εμφανίζονται στην συγκεντρωτική κατάσταση τέλους έτους (ετήσιοι πίνακες, τυχόν αρχικοί και τροποποιητικοί αν απαιτείται).</li></ul></li></ol> <p><i>Για τις περιπτώσεις συνδεδεμένων/συνεργαζόμενων επιχειρήσεων που δραστηριοποιούνται εκτός Ελλάδας θα υποβάλλονται τα αντίστοιχα ως ανωτέρω ισοδύναμα δικαιολογητικά/έγγραφα που ισχύουν στην αντίστοιχη χώρα.</i></p>



Α/Α	ΚΩΔ. ΟΠΣΚΕ	ΑΠΑΙΤΟΥΜΕΝΑ ΔΙΚΑΙΟΛΟΓΗΤΙΚΑ ΣΥΜΜΕΤΟΧΗΣ ΠΟΥ ΕΠΙΣΥΝΑΠΤΟΝΤΑΙ ΣΤΟ ΟΠΣΚΕ <b>ΓΙΑ ΥΠΟ ΣΥΣΤΑΣΗ ΕΠΙΧΕΙΡΗΣΕΙΣ</b>
	01.03	<p>Σε περίπτωση που από τα στοιχεία των 2 κλεισμένων διαχειριστικών χρήσεων που προηγούνται του έτους υποβολής της αίτησης χρηματοδότησης για τις οποίες έχουν υποβληθεί τα επίσημα φορολογικά έντυπα (ΕΜΕ, Κύκλος Εργασιών, Σύνολο Ισολογισμού) επέρχεται αλλαγή της ιδιότητας ΜΜΕ της αιτούσας επιχείρησης (βλ. Παράρτημα VI «Ορισμός ΜΜΕ &amp; Υπόδειγμα δήλωσης ΜΜΕ»), επισυνάπτονται τα ως άνω δικαιολογητικά και για το αμέσως προηγούμενο έτος ή και για όσα έτη απαιτείται προκειμένου να εξάγεται με ασφάλεια το μέγεθος της ενιαίας επιχείρησης.</p>
6.	01.04	<p><b>Δικαιολογητικά διαθέσιμων κεφαλαίων σε σχέση με το Επενδυτικό Σχέδιο</b></p> <p>Για την απόδειξη των διαθέσιμων κεφαλαίων και τη βαθμολόγηση του κριτηρίου 1 «Διαθέσιμα κεφάλαια σε σχέση με το Επενδυτικό Σχέδιο» του παραρτήματος IV «Κριτήρια Βαθμολόγησης Αιτήσεων» απαιτείται η υποβολή των παρακάτω, ανάλογα με την περίπτωση κάλυψης που συμπληρώνεται στην αίτηση χρηματοδότησης:</p> <p><b><u>ΙΔΙΑ ΚΕΦΑΛΑΙΑ - ΥΠΟΛΟΙΠΑ ΤΡΑΠΕΖΙΚΩΝ ΛΟΓΑΡΙΑΣΜΩΝ</u></b></p> <p>01.04 Βεβαίωση υπολοίπου τραπεζικού λογαριασμού, στον οποίο είναι δικαιούχος, ο/οι δηλωμένος στην αίτηση ιδιοκτήτης/εταίρος/μέτοχος, <u>την τελευταία μέρα του μήνα πριν την υποβολή της αίτησης χρηματοδότησης</u>. π.χ. Αιτήσεις που υποβάλλονται το μήνα Μάιο θα υποβάλλουν βεβαίωση για τις 30 Απριλίου. Αντίστοιχα, αιτήσεις που θα υποβληθούν το μήνα Ιούνιο θα υποβάλλουν βεβαίωση για 31 Μαΐου κ.ο.κ.</p> <p>Σε περίπτωση που νέα (υφιστάμενη) επιχείρηση συμμετέχει στη Δράση με αίτηση για την ίδια αλλά και σε σχήμα υπό σύστασης επιχείρησης και υποβάλλει, για την τεκμηρίωση του εν λόγω κριτηρίου, βεβαίωση από τον ίδιο λογαριασμό, τότε θα πρέπει σε κάθε μία από τις δύο αιτήσεις να ορίζεται ρητά το ποσό που θα χρησιμοποιηθεί για κάθε έργο και το άθροισμα αυτών να μην ξεπερνά το ποσό της τελευταίας χρονικά εκδοθείσας βεβαίωσης.</p> <p><b><u>ΔΑΝΕΙΟ</u></b></p> <p>01.04 Έγκριση ή σύμβαση δανείου από χρηματοπιστωτικό ίδρυμα, που λειτουργεί νόμιμα στη χώρα εγκατάστασης του. Εξαιρούνται τα χρηματοπιστωτικά ιδρύματα Ρωσικών και Λευκορωσικών συμφερόντων κατά το πνεύμα των ΚΑΝΟΝΙΣΜΩΝ (ΕΕ) αριθ. 833/2014 ΤΟΥ ΣΥΜΒΟΥΛΙΟΥ της 31ης Ιουλίου 2014 &amp; αριθ. 765/2006 ΤΟΥ ΣΥΜΒΟΥΛΙΟΥ της 18<sup>ης</sup> Μαΐου 2006, καθώς και μεταγενέστερων περιοριστικών μέτρων της Ευρωπαϊκής Ένωσης κατά της Ρωσίας, μεταξύ των οποίων κυρώσεις κατά ατόμων, οικονομικές κυρώσεις και διπλωματικά μέτρα για λόγους που σχετίζονται με την Ουκρανία (Πηγή: Επίσημος Ιστότοπος του Συμβουλίου της Ε.Ε. και του Ευρωπαϊκού Συμβουλίου, <a href="https://www.consilium.europa.eu/el/policies/eu-response-ukraine-invasion/">https://www.consilium.europa.eu/el/policies/eu-response-ukraine-invasion/</a>), που έχουν ως αποτέλεσμα τον αποκλεισμό των σχετικών</p>



Α/Α	ΚΩΔ. ΟΠΣΚΕ	ΑΠΑΙΤΟΥΜΕΝΑ ΔΙΚΑΙΟΛΟΓΗΤΙΚΑ ΣΥΜΜΕΤΟΧΗΣ ΠΟΥ ΕΠΙΣΥΝΑΠΤΟΝΤΑΙ ΣΤΟ ΟΠΣΚΕ <b>ΓΙΑ ΥΠΟ ΣΥΣΤΑΣΗ ΕΠΙΧΕΙΡΗΣΕΙΣ</b>
		<p>χρηματοπιστωτικών ιδρυμάτων από το σύστημα διατραπεζικών συναλλαγών SWIFT.» Εναλλακτικά βεβαίωση τράπεζας για πρόθεση δανειοδότησης (προέγκριση) του επενδυτικού σχεδίου.</p> <p>Στο σχετικό έγγραφο που θα υποβληθεί θα πρέπει να αναφέρονται οι βασικοί όροι της δανειοδότησης, όπως:</p> <ul style="list-style-type: none"> <li>• Αντικείμενο και προϋπολογισμός της δανειοδοτούμενης επένδυσης</li> <li>• Το ύψος του εγκεκριμένου δανείου</li> <li>• Η διάρκεια και ο χρόνος αποπληρωμής του</li> <li>• Το επιτόκιο</li> </ul> <p>Ειδικότερα <u>δεν</u> θα πρέπει να αναφέρεται στο σχετικό δικαιολογητικό ότι το δάνειο χορηγείται στο πλαίσιο του προγράμματος με εκχώρηση της επιχορήγησης.</p>
7.	03.04  03.04  03.04	<p><b>Δικαιολογητικά τεκμηρίωσης της επαγγελματικής εμπειρίας</b> του ιδιοκτήτη ή εταίρου/μετόχου με το μεγαλύτερο ποσοστό συμμετοχής στην επιχείρηση:</p> <ul style="list-style-type: none"> <li>- Εκτύπωση λογαριασμού ασφάλισης από το e-ΕΦΚΑ ή/και Βεβαίωση χρόνου ασφάλισης από τον ασφαλιστικό φορέα για εταίρους/ μετόχους φυσικά πρόσωπα (για μη μισθωτούς ασφαλισμένους).</li> <li>- Σε περίπτωση συμμετοχής νομικών προσώπων στην εταιρική/μετοχική σύνθεση της επιχείρησης, να προσκομιστούν προσωποποιημένη πληροφόρηση από το gsis.gr.</li> </ul> <p>Τα παραπάνω στοιχεία είναι υποχρεωτικά για την τεκμηρίωση της επαγγελματικής εμπειρίας.</p> <p>Επιπλέον μπορεί να προσκομισθεί οποιοδήποτε άλλο στοιχείο τεκμηριώνει την δηλωθείσα επαγγελματική εμπειρία (όπως βεβαιώσεις των τυχόν εργοδοτών για το χρονικό διάστημα και την ειδικότητα της απασχόλησης με το γνήσιο της υπογραφής ή ψηφιακή υπογραφή ή από gov.gr).</p> <p><i>Σε περίπτωση ισομερών μεριδίων εταιρών/μετόχων, ο δικαιούχος επιλέγει εκείνον που επιθυμεί να βαθμολογηθεί.</i></p> <p><i>Σε περίπτωση που ο εταίρος/μέτοχος με το μεγαλύτερο ποσοστό είναι νομικό πρόσωπο, βαθμολογείται ο εταίρος/μέτοχος με το μεγαλύτερο ποσοστό του εν λόγω νομικού προσώπου.</i></p>



#### 16.4. ΠΑΡΑΡΤΗΜΑ IV: Κριτήρια Βαθμολόγησης Αιτήσεων

A/A	ΠΕΡΙΓΡΑΦΗ ΚΡΙΤΗΡΙΩΝ	Βαθμός (Max)
1	Διαθέσιμα κεφάλαια σε σχέση με το Επενδυτικό Σχέδιο	35
2	Συνάφεια Επενδυτικού Σχεδίου της Επιχείρησης με την Εθνική Στρατηγική Έξυπνης Εξειδίκευσης 2021- 2027	10
3	Εμπειρία ιδιοκτήτη ή εταίρου/μετόχου με το μεγαλύτερο ποσοστό συμμετοχής	10
4	Υιοθέτηση Πράσινων Τεχνολογιών και Οικολογικών Λύσεων	10
5	Αύξηση απασχόλησης (ΕΜΕ Μισθωτής Εργασίας)	35

##### Κριτήριο 1: Διαθέσιμα κεφάλαια σε σχέση με το Επενδυτικό Σχέδιο

Το κριτήριο 1 μετρά το ποσοστό των διαθέσιμων κεφαλαίων της νέας επιχείρησης ή/και των εταίρων/μετόχων, σε σχέση με το συνολικό προϋπολογισμό της επένδυσης. Η απόδειξη διαθέσιμων κεφαλαίων μπορεί να γίνει με τους κάτωθι τρόπους:

1. εξ ολοκλήρου με ίδια κεφάλαια
2. εξ ολοκλήρου με δανεισμό (σύμβαση, έγκριση δανείου ή πρόθεση) από Τράπεζα
3. συνδυασμό των ανωτέρω

(βλ. ΠΑΡΑΡΤΗΜΑ III: «Δικαιολογητικά Υποβολής / Ένταξης»)

Ο δείκτης υπολογίζεται ως εξής:

$$\text{Διαθέσιμα κεφάλαια} = \text{Διαθέσιμο Ποσό/Συνολικό Προϋπολογισμό}$$

1. Στην περίπτωση που η τιμή του δείκτη είναι μικρότερη από 0,30 τίθεται βαθμός μηδέν, **Βαθμός=0**. Στην περίπτωση αυτή το επενδυτικό σχέδιο απορρίπτεται καθώς δεν υφίσταται συνθήκη μηδενισμού του κριτηρίου αφού αποτελεί τυπική κατ' ελάχιστον προϋπόθεση η προσκόμιση διαθέσιμων κεφαλαίων σε ποσοστό 30% του Συνολικού Π/Υ.
2. Στην περίπτωση που η τιμή του δείκτη είναι ίση ή μεγαλύτερη από 1 τίθεται ο μέγιστος βαθμός **Βαθμός=35**.
3. Στην περίπτωση που η τιμή του δείκτη είναι ίση ή μεγαλύτερη από 0,30 και μικρότερη από 1 ο βαθμός υπολογίζεται από τον τύπο: **Βαθμός = 35 \* (0,30 + 0,70 \* (Διαθέσιμο Ποσό/Συνολικό Π/Υ))**



Με τη συγχρηματοδότηση  
της Ευρωπαϊκής Ένωσης



ΠΡΟΓΡΑΜΜΑ  
ΔΙΚΑΙΗΣ ΑΝΑΠΤΥΞΙΑΚΗΣ ΜΕΤΑΒΑΣΗΣ 2021-2027

## **Κριτήριο 2: Συνάφεια Επενδυτικού Σχεδίου της Επιχείρησης με την Εθνική Στρατηγική Έξυπνης Εξειδίκευσης 2021- 2027**

Στο κριτήριο 2 αξιολογείται η συνάφεια του επενδυτικού σχεδίου με ΚΑΔ των τομέων προτεραιότητας της Εθνικής Στρατηγικής Έξυπνης Εξειδίκευσης 2021- 2027.

1. Στην περίπτωση που το επενδυτικό σχέδιο αφορά δραστηριότητα(ες) των τομέων προτεραιότητας της Εθνικής Στρατηγικής Έξυπνης Εξειδίκευσης, τότε τίθεται ο μέγιστος βαθμός **Βαθμός=10**.
2. Στην περίπτωση που το επενδυτικό σχέδιο δεν σχετίζεται με δραστηριότητες των τομέων προτεραιότητας της Εθνικής Στρατηγικής Έξυπνης Εξειδίκευσης, τότε τίθεται ο ελάχιστος βαθμός **Βαθμός=0**.

## **Κριτήριο 3: Εμπειρία εταίρου/μετόχου με το μεγαλύτερο ποσοστό συμμετοχής**

Στο κριτήριο 3 εξετάζεται το κατά πόσο ο ιδιοκτήτης ή εταίρος/μέτοχος με το μεγαλύτερο ποσοστό συμμετοχής έχει εμπειρία στον εργασιακό χώρο. Σε περίπτωση ισομερών μεριδίων εταίρων/μετόχων, ο δικαιούχος επιλέγει εκείνον που επιθυμεί να βαθμολογηθεί.

1. Στην περίπτωση που κατά τον χρόνο υποβολής της αίτησης χρηματοδότησης διαθέτει εμπειρία άνω των δώδεκα (12) μηνών τότε τίθεται ο μέγιστος βαθμός. **Βαθμός=10**.
2. Σε περίπτωση που κατά τον χρόνο υποβολής της αίτησης χρηματοδότησης ΔΕΝ διαθέτει εμπειρία τίθεται ο ελάχιστος βαθμός. **Βαθμός=0**.
3. Στην περίπτωση που κατά τον χρόνο υποβολής της αίτησης χρηματοδότησης διαθέτει εμπειρία κάτω των δώδεκα (12) μηνών τότε ο βαθμός υπολογίζεται από τον τύπο: **Βαθμός = (Μήνες Επαγγελματικής Εμπειρίας / 12 ) \* 10**.

## **Κριτήριο 4: Υιοθέτηση Πράσινων Τεχνολογιών και Οικολογικών Λύσεων**

Στο κριτήριο 4 εξετάζεται και αξιολογείται:

- ✓ ο βαθμός στον οποίον οι επιλέξιμες δαπάνες του Επενδυτικού Σχεδίου συμμορφώνεται με τις υποχρεώσεις για υιοθέτηση πράσινων Τεχνολογικών λύσεων
- ✓ ο βαθμός στον οποίον υιοθετούνται τεχνολογικές και λειτουργικές λύσεις που προάγουν βέλτιστες ενεργειακά και περιβαλλοντικά λύσεις, αναλόγως της δραστηριότητας της επιχείρησης, όπως ενδεικτικά αλλά όχι περιοριστικά, διαχείριση των υγρών & στερεών αποβλήτων, περιορισμό της ρύπανσης του εδάφους, υπεδάφους, των υδάτων και της ατμόσφαιρας, βελτιστοποίηση κατανάλωσης υδάτινων πόρων / επανάχρηση νερού, μείωση αέριων ρύπων και όχλησης, μείωση κατανάλωσης και απώλειας νερού, ανακύκλωση, μείωση ελλαττωματικών προϊόντων, εγκατάσταση φωτοβολταϊκών σταθμών και συστημάτων αποθήκευσης για παραγωγή ηλεκτρικής ενέργειας και κάλυψη των ιδίων αναγκών (αυτοπαραγωγή).



Με τη συγχρηματοδότηση  
της Ευρωπαϊκής Ένωσης



ΠΡΟΓΡΑΜΜΑ  
ΔΙΚΑΙΗΣ ΑΝΑΠΤΥΞΙΑΚΗΣ ΜΕΤΑΒΑΣΗΣ 2021-2027



Ειδικότερα, αξιολογείται το ποσοστό δ των επιλέξιμων δαπανών του Επενδυτικού Σχεδίου που αφορούν σε πράσινες λύσεις.

1. Στην περίπτωση που το ποσοστό δ των επιλέξιμων δαπανών του ΕΣ που αφορούν πράσινες λύσεις είναι μικρότερο του 30% των επιλέξιμων δαπανών: **Βαθμός=0**.
2. Στην περίπτωση που το ποσοστό δ των επιλέξιμων δαπανών του ΕΣ που αφορούν πράσινες λύσεις είναι μεγαλύτερο ή ίσο του 30% και μικρότερο του 50% των επιλέξιμων δαπανών: **Βαθμός=3**.
3. Στην περίπτωση που το ποσοστό δ των επιλέξιμων δαπανών του ΕΣ που αφορούν πράσινες λύσεις είναι μεγαλύτερο ή ίσο του 50% και μικρότερο του 70% των επιλέξιμων δαπανών: **Βαθμός=6**.
4. Στην περίπτωση που το ποσοστό δ των επιλέξιμων δαπανών του ΕΣ που αφορούν πράσινες λύσεις είναι μεγαλύτερο ή ίσο του 70% των επιλέξιμων δαπανών: **Βαθμός=10**.

#### **Κριτήριο 5: Αύξηση απασχόλησης (ΕΜΕ Μισθωτής Εργασίας)**

Στο κριτήριο 5 βαθμολογείται η δήλωση/δέσμευση για δημιουργία/αύξηση από την δικαιούχο, θέσεων απασχόλησης (εκφρασμένη σε ετήσιες μονάδες εργασίας), πέραν της τυπικής προϋπόθεσης για κατ' ελάχιστο αύξηση/δημιουργία μισής (0,5) Ε.Μ.Ε. Κλάσματα Ε.Μ.Ε. βαθμολογούνται ανάλογα.

Δηλαδή:

- $0,5 < \text{αναλογική Βαθμολόγηση (για κάθε 0,1 ΕΜΕ αύξηση λαμβάνει 1,75 βαθμό)} < 1,5$   
Όπου  $0,5 \text{ ΕΜΕ} = 17,5 \text{ βαθμοί}, < 0,5 \text{ ΕΜΕ} = 0$
- Όταν ο δικαιούχος δηλώνει/δεσμεύεται για δημιουργία/αύξηση περισσότερες ή ίσες με 1,5 θέσεις απασχόλησης βαθμολογία = 35.

**Σημειώνεται ότι στις μαθηματικές πράξεις που εκτελούνται από το ΟΠΣΚΕ προκειμένου να υπολογιστεί η βαθμολογία του κάθε επί μέρους κριτηρίου αλλά και η συνολική βαθμολογία, καθολικά, γίνεται χρήση δεκαδικών αριθμών στους οποίους έχει επιβληθεί αποκοπή μετά το δεύτερο δεκαδικό ψηφίο από την πρώτη πράξη.**

Για παράδειγμα στο 1<sup>ο</sup> κριτήριο στο οποίο ο δείκτης υπολογίζεται ως εξής: Διαθέσιμα Κεφάλαια = Διαθέσιμο Ποσό/Συνολικό Προϋπολογισμό σε περίπτωση που το πηλίκο της διαίρεσης (δηλαδή ο δείκτης) είναι **0,3059** τότε μηχανογραφικά λαμβάνεται υπόψη το **0,30** για την εφαρμογή των κανόνων που διέπουν τον υπολογισμό της βαθμολογίας του κριτηρίου.



Με τη συγχρηματοδότηση  
της Ευρωπαϊκής Ένωσης



ΠΡΟΓΡΑΜΜΑ  
ΔΙΚΑΙΗΣ ΑΝΑΠΤΥΞΙΑΚΗΣ ΜΕΤΑΒΑΣΗΣ  
2021-2027

## 16.5. ΠΑΡΑΡΤΗΜΑ V: Υποδείγματα Υπευθύνων Δηλώσεων

### ΥΠΟΔΕΙΓΜΑ Α ΥΠΕΥΘΥΝΗΣ ΔΗΛΩΣΗΣ (για Νέες)



#### ΥΠΕΥΘΥΝΗ ΔΗΛΩΣΗ

Η ακρίβεια των στοιχείων που υποβάλλονται με αυτή τη δήλωση μπορεί να ελεγχθεί με βάση το αρχείο άλλων υπηρεσιών

(άρθρο 8 παρ. 4 Ν. 1599/1986)

ΠΡΟΣ <sup>(1)</sup> :	ΕΥΔΑΜ / ΕΦΕΠΑΕ				
Ο – Η Όνομα:			Επώνυμο:		
Όνομα και Επώνυμο Πατέρα:					
Όνομα και Επώνυμο Μητέρας:					
Ημερομηνία γέννησης <sup>(2)</sup> :					
Τόπος Γέννησης:					
Αριθμός Δελτίου Ταυτότητας:					
Τόπος Κατοικίας:	Οδός:		Αριθ:		ΤΚ:
Δ/νση Ηλ. Ταχυδρ. (Email):			Τηλ:		Κιν. Τηλ.:
<p>Με ατομική μου ευθύνη και γνωρίζοντας τις κυρώσεις<sup>(2)</sup>, που προβλέπονται από τις διατάξεις της παρ. 6 του άρθρου 22 του Ν. 1599/1986, ως νόμιμος εκπρόσωπος και εκ μέρους της επιχείρησης .....με ΑΦΜ..... δηλώνω ότι:</p> <ol style="list-style-type: none"><li>Όλα τα αναγραφόμενα στην ηλεκτρονική αίτηση χρηματοδότησης που θα υποβληθεί μέσω ΟΠΣΚΕ για τη Δράση «<b>Ενίσχυση της Ίδρυσης Πολύ Μικρών και Μικρών επιχειρήσεων στις νησιωτικές περιοχές του Προγράμματος ΔΑΜ 2021-2027 («Επιχειρώ πράσινα»)</b>», καθώς και όλα τα υποβαλλόμενα δικαιολογητικά που τη συνοδεύουν είναι ακριβή και αληθή.</li><li>Αποδέχομαι οποιοδήποτε σχετικό έλεγχο για την εξακρίβωση των δηλωθέντων από τις αρμόδιες εθνικές ή κοινοτικές αρχές.</li><li>Έχω λάβει σαφή γνώση του συνόλου του περιεχομένου της πρόσκλησης της Δράσης.</li><li>Οι δαπάνες που περιλαμβάνονται στην συγκεκριμένη αίτηση χρηματοδότησης:<ol style="list-style-type: none"><li>Δεν έχουν χρηματοδοτηθεί στα πλαίσια άλλης δράσης που χρηματοδοτείται από εθνικούς ή κοινοτικούς πόρους.</li><li>Δεν αποτελούν εγκεκριμένες δαπάνες επενδυτικού σχεδίου σε άλλη δράση που χρηματοδοτείται από εθνικούς ή κοινοτικούς πόρους.</li><li>Εφόσον λάβει χώρα έγκριση και για το διάστημα εκείνο που αποτελούν εγκεκριμένες δαπάνες του προς υλοποίηση επενδυτικού σχεδίου, δεν θα υποβληθούν προς ένταξη ή πιστοποίηση σε επενδυτικό σχέδιο άλλης δράσης που χρηματοδοτείται από εθνικούς ή κοινοτικούς πόρους.</li></ol><p><i>Εξαιρούνται της ανωτέρω απαίτησης οι αιτήσεις / εγκρίσεις χρηματοδότησης που αφορούν χρηματοδοτικά προϊόντα (δάνεια ή εγγυήσεις) που υλοποιούνται με εθνικούς ή ενωσιακούς πόρους, τα οποία δύναται συμπληρωματικά να χρηματοδοτούν το ίδιο επενδυτικό σχέδιο, υπό την προϋπόθεση ότι τηρούνται οι κανόνες σώρευσης κρατικών ενισχύσεων.</i></p></li></ol>					



Με τη συγχρηματοδότηση  
της Ευρωπαϊκής Ένωσης



ΠΡΟΓΡΑΜΜΑ  
ΔΙΚΑΙΗΣ ΑΝΑΠΤΥΞΙΑΚΗΣ ΜΕΤΑΒΑΣΗΣ  
2021-2027

5. Δεν πραγματοποιήθηκαν ενέργειες που να αφορούν το επενδυτικό σχέδιο (έναρξη υλοποίησης ΦΟΑ) πριν από το χρόνο έναρξης επιλεξιμότητας των δαπανών όπως ορίζεται στην Πρόσκληση της Δράσης.
6. Το φυσικό αντικείμενο της επένδυσης δεν έχει ολοκληρωθεί και δεν έχει υλοποιηθεί πλήρως πριν από την υποβολή της αίτησης χρηματοδότησης.
7. Το επιχειρηματικό σχέδιο δεν περιλαμβάνει δαπάνες που να σχετίζονται με την ίδρυση ή αύξηση δυναμικότητας τουριστικών καταλυμάτων όλων των τύπων (κύρια, μη κύρια ξενοδοχειακά του Ν. 4276/2014, όπως ισχύει καθώς και κάθε άλλη μορφή όπως π.χ. βραχυχρόνιας μίσθωσης ακινήτων μέσω των ψηφιακών πλατφορμών στο πλαίσιο της οικονομίας του διαμοιρασμού κ.ά)
8. Η επιχείρηση έχει την ιδιότητα της Μικρής ή Πολύ Μικρής Επιχείρησης σύμφωνα με τον ορισμό της Σύσταση 2003/361/ΕΚ της Επιτροπής της 6ης Μαΐου 2003 και έχει ληφθεί υπόψη η Εγκύκλιος της Γενικής Γραμματείας Δημοσίων Επενδύσεων και ΕΣΠΑ με θέμα: Δυνατότητα ενίσχυσης των επιχειρήσεων που λειτουργούν βάσει σύμβασης δικαιόχρησης (Franchise) (Α.Π. 13151/ΕΥΚΕ-ΧΕ 192/10.02.2023)
9. Η επιχείρηση τηρεί τη νομοθεσία περί υγείας και ασφάλειας των εργαζομένων και πρόληψης του επαγγελματικού κινδύνου.
10. Δεν συντρέχουν για την επιχείρηση λόγοι αποκλεισμού του Ν.4488/2017 (Α137/13.09.2017) άρθρο 40 παρ. 1.
11. Δεν εκκρεμεί εις βάρος της επιχείρησης εντολή ανάκτησης προηγούμενης παράνομης και ασυμβίβαστης με την εσωτερική αγορά κρατικής ενίσχυσης, κατόπιν απόφασης της Ευρωπαϊκής Επιτροπής ή του Δικαστηρίου της Ευρωπαϊκής Ένωσης.
12. Η ενιαία επιχείρηση δεν είναι προβληματική σύμφωνα με τα οριζόμενα στο άρθρο 2 σημείο 18 του κανονισμού (ΕΕ) αριθ. 651/2014 της Επιτροπής.
13. Είναι σε γνώση μου ότι η βαθμολόγηση ή τυχόν επαναβαθμολόγηση της αίτησης θα διενεργηθεί βάσει των στοιχείων που δηλώθηκαν στην ηλεκτρονική αίτηση χρηματοδότησης ή/και ληφθέντων από εθνικές βάσεις δεδομένων (π.χ. ΑΑΔΕ – ΕΡΓΑΝΗ κ.α.) στο ΟΠΣΚΕ για τα οποία αποκλειστική και ακέραια την ευθύνη τόσο της καταχώρησης στο ΟΠΣΚΕ, όσο και των καταχωρημένων στις Εθνικές Βάσεις Δεδομένων φέρει η αιτούσα επιχείρηση. Ως εκ τούτου το όποιο δυσμενές αποτέλεσμα εξαιτίας λανθασμένων ή/και εκ παραδρομής καταχωρήσεων από μέρους της επιχείρησης, βαρύνει αποκλειστικά την ίδια και δεν θα γίνει αποδεκτή ένσταση/αντιρρήσεις επί των αποτελεσμάτων αξιολόγησης/πιστοποίησης που θα υποβληθεί για εκ παραδρομής καταχωρήσεις (οπουδήποτε, ΟΠΣΚΕ / Εθνικές Βάσεις Δεδομένων) οι οποίες οδήγησαν στον υπολογισμό της τελικής βαθμολογίας ή επιβολής ποινών.
14. Αποδέχομαι ότι σε περίπτωση διαπίστωσης ανακρίβειών στη δήλωσή μου ή σε περίπτωση διαπίστωσης υποβολής στην ΕΥΔΑΜ/ΕΦ ψευδών ή παραπλανητικών στοιχείων, ή αποσιώπηση στοιχείων, η γνώση των οποίων θα οδηγούσε στον αποκλεισμό της ένταξης της αίτησης χρηματοδότησης στη Δράση, ή θα οδηγούσε στο να ενταχθεί με όρους ουσιωδώς διαφορετικούς ή σε μη πιστοποίηση της ολοκλήρωσης, η απόφαση ένταξης θα ανακληθεί και η επιχείρηση θα κληθεί να επιστρέψει τυχόν χορηγηθείσα ενίσχυση εντόκως.
15. Αποδέχομαι ότι η υποβολή της αίτησης χρηματοδότησης στη Δράση συνιστά εξουσιοδότηση προς την ΕΥΔΑΜ και τον ΕΦΕΠΑΕ, για συλλογή στοιχείων που βρίσκονται καταχωρισμένα σε βάσεις δεδομένων (π.χ. ΑΑΔΕ, ΕΡΓΑΝΗ, Γ.Ε.ΜΗ, ΕΦΚΑ-NAT, κ.α.) και σε λοιπά πληροφοριακά συστήματα της Δημόσιας Διοίκησης ή εποπτευόμενων από αυτήν Φορέων, καθώς και για την περαιτέρω επεξεργασία τους από τις αρμόδιες υπηρεσίες. Επίσης, γνωρίζω ότι τα δεδομένα από εθνικές βάσεις δεδομένων, εφόσον ληφθούν κατ'εξουσιοδότηση των δηλωθέντων ή/και των αναγραφόμενων στα έντυπα που συνοδεύουν την αίτηση.
16. Σε περίπτωση ένταξης της πράξης που αφορά η αίτηση χρηματοδότησης, συμφωνώ στη δημοσίευση της επωνυμίας της επιχείρησης, του τίτλου της πράξης και του ποσού της δημόσιας χρηματοδότησης στον κατάλογο των Δικαιούχων της Δράσης, που δημοσιεύεται ηλεκτρονικά ή με άλλο τρόπο, σύμφωνα με το Άρθρο 49, παρ. 3 του Καν. 1060/2021 και το Παράρτημα ΙΧ αυτού.
17. Αποδέχομαι ότι τα μηνύματα που θα αποστέλλονται από το ΟΠΣΚΕ, την ΕΥΔΑΜ και τον ΕΦ, μέσω ηλεκτρονικού ταχυδρομείου και ειδικότερα στην ηλεκτρονική διεύθυνση e-mail που έχω δηλώσει/επιβεβαιώσω κατά την εγγραφή μου ως χρήστης του ΟΠΣΚΕ, επέχουν θέση επίσημων εγγράφων και συνεπώς την έναρξη όλων των εννόμων συνεπειών και προθεσμιών και αποτελεί αποκλειστική ευθύνη της επιχείρησης η παρακολούθηση της εν λόγω ηλεκτρονικής δ/νσης.
18. Αποδέχομαι ότι στην περίπτωση κοινοποιήσεων – επιδόσεων εγγράφων που αφορούν την Πράξη, τούτες λαμβάνουν χώρα στην φορολογική έδρα της επιχείρησης, η οποία δηλώνεται στην αίτηση χρηματοδότησης και



- αναφέρεται στο εγκεκριμένο τεχνικό παράρτημα. Περαιτέρω αναλαμβάνω την υποχρέωση να γνωστοποιώ οποιαδήποτε μεταβολή της φορολογικής έδρας της επιχείρησης στον ΕΦ/ΕΥΔΑΜ. Σε περίπτωση μη γνωστοποίησης οποιασδήποτε μεταβολής της φορολογικής έδρας, η κοινοποίηση - επίδοση θα συντελείται στην φορολογική έδρα που αναφέρεται στο ισχύον εγκεκριμένο τεχνικό παράρτημα.
19. Αποδέχομαι ότι κατά την υλοποίηση της πράξης, η επικοινωνία με τον ΕΦ/ΕΥΔΑΜ αναφορικά με την εξέλιξη και ολοκλήρωση της πράξης δύναται να γίνεται ηλεκτρονικά (onscreen) μέσω ηλεκτρονικών εντύπων, όπως αυτά θα καθοριστούν από τον ΕΦ/ΕΥΔΑΜ .
  20. Είμαι ενημερωμένος και η πρόταση που υποβάλω είναι εναρμονισμένη και υπακούει στους περιορισμούς και πληροί όλες τις προϋποθέσεις του Κανονισμού 2023/2831 (De Minimis).
  21. Δεσμεύομαι ότι η ενίσχυση που θα λάβει, σε περίπτωση ένταξης, η επιχείρηση στο πλαίσιο της παρούσας Δράσης, αθροιζόμενη με τις λοιπές ενισχύσεις De Minimis που έχει λάβει σε επίπεδο ενιαίας επιχείρησης κατά τα τελευταία τρία έτη υπολογιζόμενα σε κυλιόμενη ημερολογιακή βάση, δεν υπερβαίνει και δε θα υπερβαίνει κατά την έγκριση των αποτελεσμάτων αξιολόγησης τις 300.000 ευρώ
  22. Δεσμεύομαι ότι αν η επιχείρηση δραστηριοποιείται ή δραστηριοποιηθεί σε τομείς οι οποίοι δεν εμπίπτουν στο πεδίο εφαρμογής του Καν. 2023/2831 και σε έναν ή περισσότερους από τους τομείς οι οποίοι εμπίπτουν στο πεδίο εφαρμογής του εν λόγω κανονισμού, θα διασφαλίζω, με κατάλληλα μέσα, όπως με διαχωρισμό των δραστηριοτήτων ή με διάκριση του κόστους, ότι οι δραστηριότητες στους τομείς που εξαιρούνται από το πεδίο εφαρμογής του κανονισμού δεν τυγχάνουν ενίσχυσης ή σσονος σημασίας που χορηγείται δυνάμει της παρούσας πρόσκλησης.
  23. Παρέχω ρητά τη συναίνεση και συγκατάθεσή μου για την νόμιμη επεξεργασία κατ' άρθρο 6 του Κανονισμού 2016/679 του Ευρωπαϊκού Κοινοβουλίου και του Συμβουλίου της 27ης Απριλίου 2016 για την προστασία των φυσικών προσώπων έναντι της επεξεργασίας των δεδομένων προσωπικού χαρακτήρα και για την ελεύθερη κυκλοφορία των δεδομένων αυτών και την κατάργηση της Οδηγίας 95/46/ΕΚ (Γενικός Κανονισμός για τη Προστασία Δεδομένων) [ΕΕΕΕ L 119 σελ.1-88] σε όλα τα στάδια της υποβαλλόμενης αίτησης χρηματοδότησης, δηλαδή από την υποβολής της ως και, στην περίπτωση υπαγωγής, οριστικοποίηση της συγχρηματοδοτούμενης επένδυσής, σύμφωνα προς τα ειδικότερα οριζόμενα στην ενότητα 14 της Πρόσκλησης της Δράσης.
  24. Έχω λάβει γνώση των υποχρεώσεων που πρέπει να τηρηθούν στο πλαίσιο της υλοποίησης του έργου και ιδίως αυτές που προκύπτουν από το Χάρτη Θεμελιωδών Δικαιωμάτων της Ευρωπαϊκής Ένωσης και βεβαιώνω ότι η προτεινόμενη πράξη δεν καταστρατηγεί και δεν είναι ασύμβατη με κανένα από τα αναφερόμενα στο Χάρτη Θεμελιωδών Δικαιωμάτων της Ευρωπαϊκής Ένωσης, όπως αυτά αναφέρονται στην αναλυτικά στον «Πίνακα για τη συμμόρφωση των πράξεων με τον Χάρτη Θεμελιωδών Δικαιωμάτων της Ευρωπαϊκής Ένωσης» που περιλαμβάνεται στην Πρόσκληση (Παράρτημα Χ).
  25. Δεσμεύομαι ότι κατά την υλοποίηση του επενδυτικού σχεδίου θα προασπίσω την ισότητα των φύλων και θα αποτρέψω κάθε διάκριση λόγω φύλου, φυλετικής ή εθνοτικής καταγωγής, θρησκείας ή πεποιθήσεων, αναπηρίας, ηλικίας ή γενετήσιου προσανατολισμού.
  26. Δεσμεύομαι ότι μέχρι την ολοκλήρωση της δράσης/επένδυσης και ανάλογα με το είδος και τη φύση της προτεινόμενης Πράξης, θα μεριμνήσω για τις κατάλληλες παρεμβάσεις έτσι ώστε να διασφαλίζεται η πρόσβαση των ατόμων με αναπηρία (ΑμΕΑ) στις κτιριακές υποδομές, στις υπηρεσίες και στα ηλεκτρονικά περιβάλλοντα, σύμφωνα με το ισχύον θεσμικό πλαίσιο και τα αναφερόμενα στο παράρτημα XI της πρόσκλησης της Δράσης.
  27. Δεσμεύομαι ότι η επιχείρηση θα προχωρήσει σε αύξηση της απασχόλησης της επιχείρησης κατά την διάρκεια υλοποίησης της επένδυσης, η οποία εφόσον διατηρηθεί για ένα έτος θα προσαυξήσει τις Ε.Μ.Ε. κατά τουλάχιστον μισή (0,5) μονάδα (σε σχέση με την απασχόληση του έτους 2024) και είμαι ενήμερος για τα αναφερόμενα στο Παράρτημα XIII της πρόσκλησης.
  28. Η επιχείρηση δεν βρίσκεται υπό πτώχευση, εκκαθάριση ή αναγκαστική διαχείριση, ούτε εκκρεμεί σε βάρος της ανάκτηση καταβληθείσας δημόσιας επιχορήγησης.
  29. Η δηλωθείσα στο ΟΠΣΚΕ εταιρική σύνθεση, τόσο ως προς τα πρόσωπα όσο και ως προς τα ποσοστά συμμετοχής, δεν θα μεταβληθεί καθ' οιονδήποτε τρόπο κατά την διάρκεια υλοποίησης και έως την τελική καταβολή/αποπληρωμή της δημόσιας χρηματοδότησης.
  30. Δεν είμαι υπόχρεος εγγραφής στο Μητρώο Πραγματικών Δικαιούχων του άρθρου 20 του ν.4557/2018 (Α' 139), ως ισχύει, λόγω ..... (σχετική τεκμηρίωση) - ΔΙΑΓΡΑΦΕΤΑΙ ΕΦΟΣΟΝ ΔΕΝ ΙΣΧΥΕΙ



Ημερομηνία: .....20.....

Για την επιχείρηση

Ο Νόμιμος εκπρόσωπος

(στοιχεία Νόμιμου εκπροσώπου, υπογραφή)

- 1) Αναγράφεται ολογράφως.
- 2) «Όποιος εν γνώσει του δηλώνει ψευδή γεγονότα ή αρνείται ή αποκρύπτει τα αληθινά με έγγραφη υπεύθυνη δήλωση του άρθρου 8 τιμωρείται με φυλάκιση τουλάχιστον τριών μηνών. Εάν ο υπαίτιος αυτών των πράξεων σκόπευε να προσπορίσει στον εαυτόν του ή σε άλλον περιουσιακό όφελος βλάπτοντας τρίτον ή σκόπευε να βλάψει άλλον, τιμωρείται με κάθειρξη μέχρι 10 ετών.



Με τη συγχρηματοδότηση  
της Ευρωπαϊκής Ένωσης



ΠΡΟΓΡΑΜΜΑ  
ΔΙΚΑΙΗΣ ΑΝΑΠΤΥΞΙΑΚΗΣ ΜΕΤΑΒΑΣΗΣ  
2021-2027

## ΥΠΟΔΕΙΓΜΑ Β ΥΠΕΥΘΥΝΗΣ ΔΗΛΩΣΗΣ (για Υπό Σύσταση)



### ΥΠΕΥΘΥΝΗ ΔΗΛΩΣΗ

Η ακρίβεια των στοιχείων που υποβάλλονται με αυτή τη δήλωση μπορεί να ελεγχθεί με βάση το αρχείο άλλων υπηρεσιών

(άρθρο 8 παρ. 4 Ν. 1599/1986)

ΠΡΟΣ <sup>(1)</sup> :	ΕΥΔΑΜ / ΕΦΕΠΑΕ						
Ο – Η Όνομα:				Επώνυμο:			
Όνομα και Επώνυμο Πατέρα:							
Όνομα και Επώνυμο Μητέρας:							
Ημερομηνία γέννησης <sup>(2)</sup> :							
Τόπος Γέννησης:							
Αριθμός Δελτίου Ταυτότητας:							
Τόπος Κατοικίας:	Οδός:			Αριθ:		ΤΚ:	
Δ/νση Ηλ. Ταχυδρ. (Email):				Τηλ:		Κιν. Τηλ.:	

Με ατομική μου ευθύνη και γνωρίζοντας τις κυρώσεις<sup>(2)</sup>, που προβλέπονται από τις διατάξεις της παρ. 6 του άρθρου 22 του Ν. 1599/1986, δηλώνω ότι:

- Όλα τα αναγραφόμενα στην ηλεκτρονική αίτηση χρηματοδότησης που θα υποβληθεί μέσω ΟΠΣΚΕ για τη Δράση «**Ενίσχυση της Ίδρυσης Πολύ Μικρών και Μικρών επιχειρήσεων στις νησιωτικές περιοχές του Προγράμματος ΔΑΜ 2021-2027 («Επιχειρώ πράσινα»)**», καθώς και όλα τα υποβαλλόμενα δικαιολογητικά που τη συνοδεύουν είναι ακριβή και αληθή.
- Αποδέχομαι οποιοδήποτε σχετικό έλεγχο για την εξακρίβωση των δηλωθέντων από τις αρμόδιες εθνικές ή κοινοτικές αρχές.
- Έχω λάβει σαφή γνώση του συνόλου του περιεχομένου της πρόσκλησης της Δράσης.
- Οι δαπάνες που περιλαμβάνονται στην συγκεκριμένη αίτηση χρηματοδότησης:
  - Δεν έχουν χρηματοδοτηθεί στα πλαίσια άλλης δράσης που χρηματοδοτείται από εθνικούς ή κοινοτικούς πόρους.
  - Δεν αποτελούν εγκεκριμένες δαπάνες επενδυτικού σχεδίου σε άλλη δράση που χρηματοδοτείται από εθνικούς ή κοινοτικούς πόρους.
  - Εφόσον λάβει χώρα έγκριση και για το διάστημα εκείνο που αποτελούν εγκεκριμένες δαπάνες του προς υλοποίηση επενδυτικού σχεδίου, δεν θα υποβληθούν προς ένταξη ή πιστοποίηση σε επενδυτικό σχέδιο άλλης δράσης που χρηματοδοτείται από εθνικούς ή κοινοτικούς πόρους.

*Εξαιρούνται της ανωτέρω απαίτησης οι αιτήσεις / εγκρίσεις χρηματοδότησης που αφορούν χρηματοδοτικά προϊόντα (δάνεια ή εγγυήσεις) που υλοποιούνται με εθνικούς ή ενωσιακούς πόρους, τα οποία δύναται συμπληρωματικά να χρηματοδοτούν το ίδιο επενδυτικό σχέδιο, υπό την προϋπόθεση ότι τηρούνται οι κανόνες σώρευσης κρατικών ενισχύσεων.*
- Δεν πραγματοποιήθηκαν ενέργειες που να αφορούν το επενδυτικό σχέδιο (έναρξη υλοποίησης ΦΟΑ) πριν από το χρόνο έναρξης επιλεξιμότητας των δαπανών όπως ορίζεται στην Πρόσκληση της Δράσης.



Με τη συγχρηματοδότηση της Ευρωπαϊκής Ένωσης



ΠΡΟΓΡΑΜΜΑ ΔΙΚΑΙΗΣ ΑΝΑΠΤΥΞΙΑΚΗΣ ΜΕΤΑΒΑΣΗΣ 2021-2027

6. Το φυσικό αντικείμενο της επένδυσης δεν έχει ολοκληρωθεί και δεν έχει υλοποιηθεί πλήρως πριν από την υποβολή της αίτησης χρηματοδότησης.
7. Το επιχειρηματικό σχέδιο δεν περιλαμβάνει δαπάνες που να σχετίζονται με την ίδρυση ή αύξηση δυναμικότητας τουριστικών καταλυμάτων όλων των τύπων (κύρια, μη κύρια ξενοδοχειακά του Ν. 4276/2014, όπως ισχύει καθώς και κάθε άλλη μορφή όπως π.χ. βραχυχρόνιας μίσθωσης ακινήτων μέσω των ψηφιακών πλατφορμών στο πλαίσιο της οικονομίας του διαμοιρασμού κ.ά)
8. Η επιχείρηση έχει την ιδιότητα της Μικρής ή Πολύ Μικρής Επιχείρησης σύμφωνα με τον ορισμό της Σύσταση 2003/361/ΕΚ της Επιτροπής της 6ης Μαΐου 2003 και έχει ληφθεί υπόψη η Εγκύκλιος της Γενικής Γραμματείας Δημοσίων Επενδύσεων και ΕΣΠΑ με θέμα: Δυνατότητα ενίσχυσης των επιχειρήσεων που λειτουργούν βάσει σύμβασης δικαιόχρησης (Franchise) (Α.Π. 13151/ΕΥΚΕ-ΧΕ 192/10.02.2023)
9. Η ενιαία επιχείρηση δεν είναι προβληματική σύμφωνα με τα οριζόμενα στο άρθρο 2 σημείο 18 του κανονισμού (ΕΕ) αριθ. 651/2014 της Επιτροπής.
10. Η επιχείρηση θα τηρεί τη νομοθεσία περί υγείας και ασφάλειας των εργαζομένων και πρόληψης του επαγγελματικού κινδύνου.
11. Εφόσον η αίτηση στην οποία συνοποβάλλεται η παρούσα, εγκριθεί, θα συσταθεί επιχείρηση ιδιοκτησίας ή εταιρικής/μετοχικής σύνθεσης όπως αυτή αποτυπώνεται στην ηλεκτρονική φόρμα υποβολής του ΟΠΣΚΕ, στην οποία θα είμαι νόμιμος εκπρόσωπος.
12. Η δηλωθείσα στο ΟΠΣΚΕ νομική μορφή καθώς και η εταιρική σύνθεση, τόσο ως προς τα πρόσωπα όσο και ως προς τα ποσοστά συμμετοχής, δεν θα μεταβληθεί καθ' οιονδήποτε τρόπο κατά την διάρκεια υλοποίησης και έως την τελική καταβολή/αποπληρωμή της δημόσιας χρηματοδότησης.
13. Είναι σε γνώση μου ότι η βαθμολόγηση ή τυχόν επαναβαθμολόγηση της αίτησης θα διενεργηθεί βάσει των στοιχείων που δηλώθηκαν στην ηλεκτρονική αίτηση χρηματοδότησης ή/και ληφθέντων από εθνικές βάσεις δεδομένων (π.χ. ΑΑΔΕ – ΕΡΓΑΝΗ – ΕΦΚΑ-NAT κ.α.) στο ΟΠΣΚΕ για τα οποία αποκλειστική και ακέραια την ευθύνη τόσο της καταχώρησης στο ΟΠΣΚΕ, όσο και των καταχωρημένων στις Εθνικές Βάσεις Δεδομένων φέρουν οι φορείς που θα την συστήσουν. Ως εκ τούτου το όποιο δυσμενές αποτέλεσμα εξαιτίας λανθασμένων ή/και εκ παραδρομής καταχωρήσεων από μέρους των φορέων βαρύνει αποκλειστικά τους ίδιους και δεν θα γίνει αποδεκτή ένσταση/αντιρρήσεις επί των αποτελεσμάτων αξιολόγησης/πιστοποίησης που θα υποβληθεί για εκ παραδρομής καταχωρήσεις (οποιαδήποτε, ΟΠΣΚΕ / Εθνικές Βάσεις Δεδομένων) οι οποίες οδήγησαν στον υπολογισμό της τελικής βαθμολογίας ή επιβολής ποινών.
14. Αποδέχομαι ότι σε περίπτωση διαπίστωσης ανακριβειών στη δήλωσή μου ή σε περίπτωση διαπίστωσης υποβολής στην ΕΥΔΑΜ/ΕΦ ψευδών ή παραπλανητικών στοιχείων, ή αποσιώπηση στοιχείων, η γνώση των οποίων θα οδηγούσε στον αποκλεισμό από την ένταξη της αίτησης χρηματοδότησης στη Δράση, ή θα οδηγούσε στο να ενταχθεί με όρους ουσιωδώς διαφορετικούς ή σε μη πιστοποίηση της ολοκλήρωσης, η απόφαση ένταξης θα ανακληθεί και η επιχείρηση θα κληθεί να επιστρέψει τυχόν χορηγηθείσα ενίσχυση εντόκως.
15. Αποδέχομαι ότι η υποβολή της αίτησης χρηματοδότησης στη Δράση συνιστά εξουσιοδότηση προς την ΕΥΔΑΜ και τον ΕΦΕΠΑΕ, για συλλογή στοιχείων που βρίσκονται καταχωρισμένα σε βάσεις δεδομένων (π.χ. ΑΑΔΕ, ΕΡΓΑΝΗ, Γ.Ε.ΜΗ, ΕΦΚΑ-NAT, κ.α.) και σε λοιπά πληροφοριακά συστήματα της Δημόσιας Διοίκησης ή εποπτευόμενων από αυτήν Φορέων, καθώς και για την περαιτέρω επεξεργασία τους από τις αρμόδιες υπηρεσίες. Επίσης, γνωρίζω ότι τα δεδομένα από εθνικές βάσεις δεδομένων, εφόσον ληφθούν κατ'εξουσιοδότηση των δηλωθέντων ή/και των αναγραφόμενων στα έντυπα που συνοδεύουν την αίτηση.
16. Σε περίπτωση ένταξης της πράξης που αφορά η αίτηση χρηματοδότησης, συμφωνώ στη δημοσίευση της επωνυμίας της επιχείρησης, του τίτλου της πράξης και του ποσού της δημόσιας χρηματοδότησης στον κατάλογο των Δικαιούχων της Δράσης, που δημοσιεύεται ηλεκτρονικά ή με άλλο τρόπο, σύμφωνα με το Άρθρο 49, παρ. 3 του Καν. 1060/2021 και το Παράρτημα ΙΧ αυτού.
17. Αποδέχομαι ότι τα μηνύματα που θα αποστέλλονται από το ΟΠΣΚΕ, την ΕΥΔΑΜ και τον ΕΦ, μέσω ηλεκτρονικού ταχυδρομείου και ειδικότερα στην ηλεκτρονική διεύθυνση e-mail που έχω δηλώσει/επιβεβαιώσει κατά την εγγραφή μου ως χρήστης του ΟΠΣΚΕ, επέχουν θέση επίσημων εγγράφων και συνεπάγονται την έναρξη όλων των εννόμων συνεπειών και προθεσμιών και αποτελεί αποκλειστική ευθύνη της επιχείρησης η παρακολούθηση της εν λόγω ηλεκτρονικής δ/νσης.
18. Αποδέχομαι ότι στην περίπτωση κοινοποιήσεων – επιδόσεων εγγράφων που αφορούν την Πράξη, τούτες λαμβάνουν χώρα στην φορολογική έδρα της επιχείρησης, η οποία δηλώνεται στην αίτηση χρηματοδότησης και



αναφέρεται στο εγκεκριμένο τεχνικό παράρτημα. Περαιτέρω αναλαμβάνω την υποχρέωση να γνωστοποιώ οποιαδήποτε μεταβολή της φορολογικής έδρας της επιχείρησης στον ΕΦ/ΕΥΔΑΜ. Σε περίπτωση μη γνωστοποίησης οποιαδήποτε μεταβολής της φορολογικής έδρας, η κοινοποίηση - επίδοση θα συντελείται στην φορολογική έδρα που αναφέρεται στο ισχύον εγκεκριμένο τεχνικό παράρτημα.

19. Αποδέχομαι ότι κατά την υλοποίηση της πράξης, η επικοινωνία με τον ΕΦ/ΕΥΔΑΜ αναφορικά με την εξέλιξη και ολοκλήρωση της πράξης δύναται να γίνεται ηλεκτρονικά (onscreen) μέσω ηλεκτρονικών εντύπων, όπως αυτά θα καθοριστούν από τον ΕΦ/ΕΥΔΑΜ .
20. Είμαι ενημερωμένος και η πρόταση που υποβάλω είναι εναρμονισμένη και υπακούει στους περιορισμούς και πληροί όλες τις προϋποθέσεις του Κανονισμού 2023/2831 (De Minimis).
21. Δεσμεύομαι ότι η ενίσχυση που θα λάβει, σε περίπτωση ένταξης, η επιχείρηση στο πλαίσιο της παρούσας Δράσης, αθροιζόμενη με τις λοιπές ενισχύσεις De Minimis που έχει λάβει σε επίπεδο ενιαίας επιχείρησης κατά τα τελευταία τρία έτη, υπολογιζόμενα σε κυλιόμενη ημερολογιακή βάση , δεν υπερβαίνει και δε θα υπερβαίνει κατά την έγκριση των αποτελεσμάτων αξιολόγησης τις 300.000 ευρώ
22. Δεσμεύομαι ότι αν η επιχείρηση δραστηριοποιηθεί σε τομείς οι οποίοι δεν εμπίπτουν στο πεδίο εφαρμογής του Καν. 2023/2831 και σε έναν ή περισσότερους από τους τομείς οι οποίοι εμπίπτουν στο πεδίο εφαρμογής του εν λόγω κανονισμού, η επιχείρηση θα διασφαλίσει, με κατάλληλα μέσα, όπως με διαχωρισμό των δραστηριοτήτων ή με διάκριση του κόστους, ότι οι δραστηριότητες στους τομείς που εξαιρούνται από το πεδίο εφαρμογής του κανονισμού δεν τυγχάνουν ενίσχυσης ή σσονος σημασίας που χορηγείται δυνάμει της παρούσας πρόσκλησης.
23. Παρέχω ρητά τη συναίνεση και συγκατάθεσή μου για την νόμιμη επεξεργασία κατ' άρθρο 6 του Κανονισμού 2016/679 του Ευρωπαϊκού Κοινοβουλίου και του Συμβουλίου της 27ης Απριλίου 2016 για την προστασία των φυσικών προσώπων έναντι της επεξεργασίας των δεδομένων προσωπικού χαρακτήρα και για την ελεύθερη κυκλοφορία των δεδομένων αυτών και την κατάργηση της Οδηγίας 95/46/ΕΚ (Γενικός Κανονισμός για τη Προστασία Δεδομένων) [ΕΕΕΕ L 119 σελ.1-88] σε όλα τα στάδια της υποβαλλόμενης αίτησης χρηματοδότησης, δηλαδή από την υποβολής της ως και, στην περίπτωση υπαγωγής, οριστικοποίησης της συγχρηματοδοτούμενης επένδυσής, σύμφωνα προς τα ειδικότερα οριζόμενα στην ενότητα 14 της Πρόσκλησης της Δράσης.
24. Έχω λάβει γνώση των υποχρεώσεων που πρέπει να τηρηθούν στο πλαίσιο της υλοποίησης του έργου και ιδίως αυτές που προκύπτουν από το Χάρτη Θεμελιωδών Δικαιωμάτων της Ευρωπαϊκής Ένωσης και βεβαιώνω ότι η προτεινόμενη πράξη δεν καταστρατηγεί και δεν είναι ασύμβατη με κανένα από τα αναφερόμενα στο Χάρτη Θεμελιωδών Δικαιωμάτων της Ευρωπαϊκής Ένωσης, όπως αυτά αναφέρονται στην αναλυτικά στον «Πίνακα για τη συμμόρφωση των πράξεων με τον Χάρτη Θεμελιωδών Δικαιωμάτων της Ε. Ένωσης» που περιλαμβάνεται στην Πρόσκληση (Παράρτημα Χ).
25. Δεσμεύομαι ότι κατά την υλοποίηση του επενδυτικού σχεδίου θα προασπίσω την ισότητα των φύλων και θα αποτρέψω κάθε διάκριση λόγω φύλου, φυλετικής ή εθνοτικής καταγωγής, θρησκείας ή πεποιθήσεων, αναπηρίας, ηλικίας ή γενετήσιου προσανατολισμού.
26. Δεσμεύομαι ότι μέχρι την ολοκλήρωση της επένδυσης και ανάλογα με το είδος και τη φύση της προτεινόμενης Πράξης, θα μεριμνήσω για τις κατάλληλες παρεμβάσεις έτσι ώστε να διασφαλίζεται η πρόσβαση των ατόμων με αναπηρία (ΑμΕΑ) στις κτιριακές υποδομές, στις υπηρεσίες και στα ηλεκτρονικά περιβάλλοντα, σύμφωνα με το ισχύον θεσμικό πλαίσιο και τα αναφερόμενα στο παράρτημα XI της πρόσκλησης της Δράσης.
27. Δεσμεύομαι ότι η επιχείρηση θα προχωρήσει σε δημιουργία θέσης απασχόλησης κατά την διάρκεια υλοποίησης της επένδυσης, η οποία θα διατηρηθεί για τουλάχιστον ένα έτος και θα ισοδυναμεί με τουλάχιστον μισή (0,5) ετήσια μονάδα εργασίας, καθώς και ότι είμαι ενήμερος για τα αναφερόμενα στο Παράρτημα XIII της πρόσκλησης.
28. Εφόσον είμαι υπόχρεος εγγραφής στο Μητρώο Πραγματικών Δικαιούχων του άρθρου 20 του ν.4557/2018 (Α' 139), ως ισχύει, μετά την σύσταση της επιχείρησης, αυτή θα εγγραφεί σε αυτό και κατά το πρώτο Αίτημα Πιστοποίησης, θα προσκομίσω Βεβαίωση Εγγραφής στο Μητρώο Πραγματικών Δικαιούχων πριν την 1η εκταμίευση.

Ημερομηνία: .....20.....

Για την επιχείρηση

Ο Νόμιμος εκπρόσωπος



Με τη συγχρηματοδότηση  
της Ευρωπαϊκής Ένωσης



ΠΡΟΓΡΑΜΜΑ  
ΔΙΚΑΙΗΣ ΑΝΑΠΤΥΞΙΑΚΗΣ ΜΕΤΑΒΑΣΗΣ 2021-2027



(στοιχεία Νόμιμου εκπροσώπου, υπογραφή)

- 1) Αναγράφεται ολογράφως.
- 2) «Όποιος εν γνώσει του δηλώνει ψευδή γεγονότα ή αρνείται ή αποκρύπτει τα αληθινά με έγγραφη υπεύθυνη δήλωση του άρθρου 8 τιμωρείται με φυλάκιση τουλάχιστον τριών μηνών. Εάν ο υπαίτιος αυτών των πράξεων σκόπευε να προσπορίσει στον εαυτόν του ή σε άλλον περιουσιακό όφελος βλάπτοντας τρίτον ή σκόπευε να βλάψει άλλον, τιμωρείται με κάθειρξη μέχρι 10 ετών.



Με τη συγχρηματοδότηση  
της Ευρωπαϊκής Ένωσης



ΠΡΟΓΡΑΜΜΑ  
ΔΙΚΑΙΗΣ ΑΝΑΠΤΥΞΙΑΚΗΣ ΜΕΤΑΒΑΣΗΣ 2021-2027

**ΥΠΟΔΕΙΓΜΑ Γ**  
**Δήλωση ενισχύσεων deminimis**



ΥΠΕΥΘΥΝΗ ΔΗΛΩΣΗ  
(άρθρο 8 Ν.1599/1986)

Η ακρίβεια των στοιχείων που υποβάλλονται με αυτή τη δήλωση μπορεί να ελεγχθεί με βάση το αρχείο άλλων υπηρεσιών (άρθρο 8 παρ. 4 Ν. 1599/1986)

ΠΡΟΣ <sup>(1)</sup> :						
Ο - Η Όνομα:			Επώνυμο:			
Όνομα και Επώνυμο Πατέρα:						
Όνομα και Επώνυμο Μητέρας:						
Ημερομηνία γέννησης <sup>(2)</sup> :						
Τόπος Γέννησης:						
Αριθμός Δελτίου Ταυτότητας:						
Τόπος Κατοικίας:	Οδός:		Αριθ:		ΤΚ:	
Δ/νση Ηλεκτρ. Ταχυδρομείου (Email):			Τηλ:		Κιν. Τηλ.:	
Με ατομική μου ευθύνη και γνωρίζοντας τις κυρώσεις <sup>(3)</sup> , που προβλέπονται από τις διατάξεις της παρ. 6 του άρθρου 22 του Ν. 1599/1986, δηλώνω ότι:						

**B.1:** Ο δυνητικά δικαιούχος θα πρέπει να δηλώσει εάν λειτουργεί ως ανεξάρτητη ή ως ενιαία επιχείρηση. Εφόσον λειτουργεί ως ενιαία επιχείρηση θα πρέπει να συμπληρώσει τον παρακάτω πίνακα με τα στοιχεία της/των επιχείρησης/σεων που είναι συνδεδεμένη ή/και συνεργαζόμενη

- Η επιχείρηση λειτουργεί ως ανεξάρτητη επιχείρηση ή
- Η επιχείρηση λειτουργεί ως «ενιαία επιχείρηση»<sup>1</sup> από κοινού με άλλες επιχειρήσεις. (Στην έννοια της «ενιαίας επιχείρησης» περιλαμβάνονται και οι συνδεδεμένες με την αιτούσα επιχειρήσεις, όπως αυτές ορίζονται στον ορισμό των

<sup>1</sup> «Ενιαία επιχείρηση» (παρ. 2 άρθρ.2 Καν.(ΕΕ) 2023/2831): για τους σκοπούς του παρόντος κανονισμού, όλες οι επιχειρήσεις που έχουν τουλάχιστον μία από τις ακόλουθες σχέσεις μεταξύ τους:

α) μια επιχείρηση κατέχει την πλειοψηφία των δικαιωμάτων ψήφου των μετόχων ή των εταίρων άλλης επιχείρησης



Με τη συγχρηματοδότηση  
της Ευρωπαϊκής Ένωσης



ΠΡΟΓΡΑΜΜΑ  
ΔΙΚΑΙΗΣ ΑΝΑΠΤΥΞΙΑΚΗΣ ΜΕΤΑΒΑΣΗΣ  
2021-2027

μικρομεσαίων επιχειρήσεων (ΜΜΕ), ο οποίος περιλαμβάνεται στη σύσταση 2003/361/ΕΚ της Επιτροπής και στο παράρτημα Ι του κανονισμού (ΕΕ) αριθ. 651/2014 της Επιτροπής).

**Πίνακας 1: Επιχειρήσεις με τις οποίες η αιτούσα λειτουργεί ως «ενιαία οικονομική μονάδα».**

Στοιχεία Επιχείρησης	Επεξήγηση
A/A Επιχείρησης	<i>Ο αύξων αριθμός της επιχείρησης με την οποία η αιτούσα λειτουργεί ως ενιαία οικονομική μονάδα (στην έννοια περιλαμβάνονται και οι συνδεδεμένες επιχειρήσεις)</i>
Επωνυμία Επιχείρησης	
A.Φ.Μ. Επιχείρησης	
Κ.Α.Δ. Επιχείρησης	
Ποσοστό Συμμετοχής (0-100)	
Επώνυμο Νομίμου Εκπροσώπου	
Όνομα Νομίμου Εκπροσώπου	
Πατρώνυμο Νομίμου Εκπροσώπου	
A.Φ.Μ. Νομίμου Εκπροσώπου	
Έγγραφο Ταυτοποίησης Νομίμου Εκπροσώπου (Α.Δ.Τ. ή Ισοδύναμο)	
Θέση στην Επιχείρηση Νομίμου Εκπροσώπου	

β) μια επιχείρηση έχει το δικαίωμα να διορίζει ή να παύει την πλειοψηφία των μελών του διοικητικού, διαχειριστικού ή εποπτικού οργάνου άλλης επιχείρησης·

γ) μια επιχείρηση έχει το δικαίωμα να ασκεί δεσπόζουσα επιρροή σε άλλη επιχείρηση βάσει σύμβασης που έχει συνάψει με αυτήν ή δυνάμει ρήτρας του καταστατικού αυτής της τελευταίας·

δ) μια επιχείρηση που είναι μέτοχος ή εταίρος άλλης επιχείρησης ελέγχει μόνη της, βάσει συμφωνίας που έχει συνάψει με άλλους μετόχους ή εταίρους της εν λόγω επιχείρησης, την πλειοψηφία των δικαιωμάτων ψήφου των μετόχων ή των εταίρων αυτής της επιχείρησης.

Οι επιχειρήσεις που έχουν οποιαδήποτε από τις σχέσεις που αναφέρονται στα στοιχεία α) έως δ) με μία ή περισσότερες άλλες επιχειρήσεις θεωρούνται επίσης ενιαία επιχείρηση.



Με τη συγχρηματοδότηση  
της Ευρωπαϊκής Ένωσης



ΠΡΟΓΡΑΜΜΑ  
ΔΙΚΑΙΗΣ ΑΝΑΠΤΥΞΙΑΚΗΣ ΜΕΤΑΒΑΣΗΣ 2021-2027

**B.2:** Το ύψος των ενισχύσεων που η αιτούσα, καθώς και οι επιχειρήσεις που λειτουργούν μαζί με αυτήν ως ενιαία **επιχείρηση** (στην έννοια περιλαμβάνονται οι συνδεδεμένες με την αιτούσα επιχειρήσεις), έχουν αποκτήσει έννομο δικαίωμα λήψης της ενίσχυσης κατά τα τελευταία τρία έτη (υπολογιζόμενα σε κυλιόμενη ημερολογιακή βάση) από την ημερομηνία υποβολής της αίτησης στο πλαίσιο της Πράξης, βάσει καθεστώτων de minimis.

Στη δήλωση θα αναφέρονται τα στοιχεία για τις ενισχύσεις που έχουν χορηγηθεί βάσει καθεστώτων de minimis (πρόγραμμα, φορέας επιδότησης, χρονολογία ένταξης και ποσό). Στην περίπτωση που η επιχείρηση δεν έχει λάβει καμία ενίσχυση, θα το αναγράφει στην υπεύθυνη δήλωση.



Με τη συγχρηματοδότηση  
της Ευρωπαϊκής Ένωσης



ΠΡΟΓΡΑΜΜΑ  
ΔΙΚΑΙΗΣ ΑΝΑΠΤΥΞΙΑΚΗΣ ΜΕΤΑΒΑΣΗΣ 2021-2027

## Πίνακας Επιχορηγήσεων de minimis

<b>ΕΝΙΣΧΥΣΕΙΣ de minimis ΓΙΑ ΤΙΣ ΟΠΟΙΕΣ Η ΑΙΤΟΥΣΑ ΕΧΕΙ ΑΠΟΚΤΗΣΕΙ ΕΝΝΟΜΟ ΔΙΚΑΙΩΜΑ ΛΗΨΗΣ</b>							
<b>Αφορά στην επιχείρηση που υποβάλλει πρόταση (αιτούσα) καθώς και σε αυτές με την οποία η αιτούσα λειτουργεί ως ενιαία επιχείρηση (στην έννοια περιλαμβάνονται οι συνδεδεμένες με την αιτούσα επιχειρήσεις).</b>							
Πρόγραμμα/ Μέτρο/ Δράση από το/την οποίο/α η επιχείρηση έχει αποκτήσει έννομο δικαίωμα λήψης της ενίσχυσης κατά τα τρία τελευταία έτη (υπολογιζόμενα σε κυλιόμενη ημερολογιακή βάση)	Αριθμός Υπουργικής Απόφασης Ένταξης ή αριθμός σύμβασης ή άλλου εγγράφου με το οποίο τεκμηριώνεται η λήψη του έννομου δικαιώματος.	Ημ/νία Υπουργικής Απόφασης Ένταξης ή ημερομηνία λήψης του έννομου δικαιώματος.	Ποσό δημόσιας χρηματοδότησης που αναγράφεται στην Απόφαση Ένταξης.	Ποσό Δημόσιας Χρηματοδότησης που έχει καταβληθεί πραγματικά στην επιχείρηση.	Ημ/νία καταβολής τελευταίας χρηματοδότησης.	Επωνυμία Δικαιούχου της Ενίσχυσης.	ΑΦΜ Δικαιούχου της Ενίσχυσης.



Με τη συγχρηματοδότηση της Ευρωπαϊκής Ένωσης



ΠΡΟΓΡΑΜΜΑ ΔΙΚΑΙΗΣ ΑΝΑΠΤΥΞΙΑΚΗΣ ΜΕΤΑΒΑΣΗΣ 2021-2027

Επισημαίνεται ότι ενίσχυση ήσσονος σημασίας θεωρείται ότι χορηγείται κατά τον χρόνο παραχώρησης στην οικεία επιχείρηση του εννόμου δικαιώματος λήψης της ενίσχυσης σύμφωνα με το εφαρμοστέο εθνικό νομικό καθεστώς, ανεξαρτήτως της ημερομηνίας καταβολής της ενίσχυσης ήσσονος σημασίας στην επιχείρηση. Ελέγχεται από την αρμόδια αρχή το σύνολο των ενισχύσεων ήσσονος σημασίας που η επιχείρηση λαμβάνει κατά τα τρία τελευταία έτη προκειμένου να εξακριβωθεί αν η νέα ενίσχυση δεν οδηγεί σε υπέρβαση του ανώτατου ορίου που ισχύει για τις ενισχύσεις ήσσονος σημασίας. Όταν σημειωθεί υπέρβαση του ανώτατου ορίου που με τη χορήγηση νέας ενίσχυσης ήσσονος σημασίας, η εν λόγω νέα ενίσχυση δεν υπάγεται στο ευεργέτημα κανονισμού deminimis. Σε κάθε περίπτωση για τους υπολογισμούς του ανωτέρω χρονικού διαστήματος λαμβάνονται υπόψη και οι τυχόν τροποποιήσεις των ανωτέρω αποφάσεων.

**B.3:** Το ύψος των ενισχύσεων για τις ίδιες επιλέξιμες δαπάνες που η αιτούσα, καθώς και οι επιχειρήσεις που λειτουργούν μαζί με αυτήν ως ενιαία επιχείρηση (στην έννοια περιλαμβάνονται οι συνδεδεμένες με την αιτούσα επιχειρήσεις), έχουν αποκτήσει έννομο δικαίωμα λήψης της ενίσχυσης κατά τα τελευταία τρία έτη από την ημερομηνία υποβολής της αίτησης στο πλαίσιο της Πράξης βάσει οιοδήποτε άλλου καθεστώτος

*Στη δήλωση θα αναφέρονται τα στοιχεία για τις ενισχύσεις που έχουν χορηγηθεί βάσει οιοδήποτε άλλου καθεστώτος που δεν εμπίπτει στις διατάξεις περί ενισχύσεων ήσσονος σημασίας (πρόγραμμα, φορέας επιδότησης, χρονολογία ένταξης και ποσό) για τις ίδιες επιλέξιμες δαπάνες που πρόκειται να σωρευθούν με ενισχύσεις ήσσονος σημασίας. Στην περίπτωση που η επιχείρηση δεν έχει λάβει καμία ενίσχυση, θα το αναγράφει στην υπεύθυνη δήλωση.*



Με τη συγχρηματοδότηση  
της Ευρωπαϊκής Ένωσης



ΠΡΟΓΡΑΜΜΑ  
ΔΙΚΑΙΗΣ ΑΝΑΠΤΥΞΙΑΚΗΣ ΜΕΤΑΒΑΣΗΣ 2021-2027

**Πίνακας Επιχορηγήσεων βάσει οποιουδήποτε άλλου (πλην de minimis) καθεστώτος για τις ίδιες επιλέξιμες δαπάνες**

<p><b>ΕΝΙΣΧΥΣΕΙΣ (πλην de minimis) ΓΙΑ ΤΙΣ ΟΠΟΙΕΣ Η ΑΙΤΟΥΣΑ ΕΧΕΙ ΑΠΟΚΤΗΣΕΙ ΕΝΝΟΜΟ ΔΙΚΑΙΩΜΑ ΛΗΨΗΣ , ΒΑΣΕΙ ΟΠΟΙΟΥΔΗΠΟΤΕ ΑΛΛΟΥ ΚΑΘΕΣΤΩΤΟΣ ΕΝΙΣΧΥΣΗΣ ΓΙΑ ΤΙΣ ΙΔΙΕΣ ΕΠΙΛΕΞΙΜΕΣ ΔΑΠΑΝΕΣ</b></p> <p><b>Στον Πίνακα συμπληρώνονται και οι ενισχύσεις που έχουν ληφθεί βάσει του προσωρινού καθεστώτος (2009/C83/01)</b></p> <p><b>Αφορά στην επιχείρηση που υποβάλλει πρόταση (αιτούσα) καθώς και σε αυτές με την οποία η αιτούσα λειτουργεί ως ενιαία επιχείρηση (στην έννοια περιλαμβάνονται οι συνδεδεμένες με την αιτούσα επιχειρήσεις).</b></p>							
Πρόγραμμα/ Μέτρο/ Δράση από το οποίο η επιχείρηση έχει αποκτήσει έννομο δικαίωμα λήψης της ενίσχυσης κατά τα τρία τελευταία έτη (υπολογιζόμενα σε κυλιόμενη ημερολογιακή βάση)	Αριθμός και ημερομηνία Υπουργικής Απόφασης Ένταξης/υπαγωγής ή ημερομηνία λήψης του έννομου δικαιώματος	Ίδιες δαπάνες που απετέλεσαν αντικείμενο ενίσχυσης δυνάμει άλλου καθεστώτος	Ποσό δημόσιας χρηματοδότησης που αναγράφεται στην Απόφαση Ένταξης/υπαγωγής.	Ποσό Δημόσιας Χρηματοδότησης που έχει καταβληθεί πραγματικά στην επιχείρηση.	Ημ/νία καταβολής τελευταίας χρηματοδότησης.	Επωνυμία Δικαιούχου της Ενίσχυσης.	ΑΦΜ Δικαιούχου της Ενίσχυσης.

(\*\*\*) Επισημαίνεται ότι ως ημερομηνία δημόσιας χρηματοδότησης θεωρείται η ημερομηνία έκδοσης της Υπουργικής Απόφασης ένταξης/υπαγωγής και εν γένει παραχώρησης του έννομου δικαιώματος λήψης της ενίσχυσης



Με τη συγχρηματοδότηση της Ευρωπαϊκής Ένωσης



ΠΡΟΓΡΑΜΜΑ ΔΙΚΑΙΗΣ ΑΝΑΠΤΥΞΙΑΚΗΣ ΜΕΤΑΒΑΣΗΣ 2021-2027

**B.4:** Το ύψος των ενισχύσεων που έχει συμπεριληφθεί σε επενδυτική πρόταση, η οποία έχει υποβληθεί από την αιτούσα επιχείρηση καθώς και από τις επιχειρήσεις που λειτουργούν μαζί με αυτήν ως ενιαία επιχείρηση (στην έννοια περιλαμβάνονται οι συνδεδεμένες με την αιτούσα επιχειρήσεις) και βρίσκεται σε στάδιο αξιολόγησης ή ένταξης, βάσει καθεστώτος de minimis για οποιαδήποτε δαπάνη ή οιοδήποτε άλλο καθεστώς για τις ίδιες επιλέξιμες δαπάνες (πρόγραμμα, φορέας επιδότησης, ημερομηνία υποβολής αίτησης, αιτούμενη επιχορήγηση).

Στη δήλωση θα αναφέρονται τα στοιχεία για το ύψος των ενισχύσεων που έχουν συμπεριληφθεί σε επενδυτική πρόταση, η οποία έχει υποβληθεί από την αιτούσα επιχείρηση, καθώς και από τις επιχειρήσεις που λειτουργούν μαζί με αυτήν ως ενιαία επιχείρηση (στην έννοια περιλαμβάνονται οι συνδεδεμένες με την αιτούσα επιχειρήσεις) και βρίσκεται σε στάδιο αξιολόγησης ή ένταξης, βάσει καθεστώτος de minimis ή οιοδήποτε άλλο καθεστώς για τις ίδιες επιλέξιμες δαπάνες (πρόγραμμα, φορέας επιδότησης, ημερομηνία υποβολής αίτησης, αιτούμενη επιχορήγηση).

**Πίνακας αιτούμενων επιχορηγήσεων που βρίσκονται σε στάδιο αξιολόγησης ή ένταξης βάσει καθεστώτος de minimis για οποιαδήποτε δαπάνη ή οιοδήποτε άλλο καθεστώς για τις ίδιες επιλέξιμες δαπάνες**

<b>ΑΙΤΟΥΜΕΝΕΣ ΕΝΙΣΧΥΣΕΙΣ που βρίσκονται σε στάδιο αξιολόγησης ή ένταξης βάσει καθεστώτος de minimis για οποιαδήποτε δαπάνη ή οιοδήποτε άλλο καθεστώς για τις ίδιες επιλέξιμες δαπάνες.</b>				
<b>Στον Πίνακα συμπληρώνονται και οι αιτούμενες ενισχύσεις βάσει του προσωρινού καθεστώτος (2009/C83/01)</b>				
<b>Αφορά στην επιχείρηση που υποβάλλει πρόταση (αιτούσα) καθώς και σε αυτές με την οποία η αιτούσα λειτουργεί ως ενιαία επιχείρηση (στην έννοια περιλαμβάνονται οι συνδεδεμένες με την αιτούσα επιχειρήσεις).</b>				
Πρόγραμμα/ Μέτρο/ Δράση στο οποίο/α η επιχείρηση έχει υποβάλλει πρόταση και φορέας χορήγησης ενίσχυσης	Ημ/νία επενδυτικής πρότασης	Υποβολής	Ποσό αιτούμενης δημόσιας χρηματοδότησης	Επωνυμία Δικαιούχου της Ενίσχυσης.
				ΑΦΜ Δικαιούχου της Ενίσχυσης.

- Σε περίπτωση διαπίστωσης ανακρίβειών στη δήλωσή μου μετά την ένταξη του έργου το επενδυτικό σχέδιο θα απενταχθεί και θα κληθώ να επιστρέψω εντόκως τη ληφθείσα δημόσια χρηματοδότηση.

Ημερομηνία: .....20.....

Για την επιχείρηση

-Ο-

Νόμιμος εκπρόσωπος / Εκπρόσωπος

(στοιχεία Νόμιμου εκπροσώπου / , Εκπροσώπου υπογραφής)

*(δεν απαιτείται η θεώρηση για το γνήσιο της Υπογραφής)*

*(Σε περίπτωση που η εκπροσώπηση ασκείται από κοινού από δύο ή περισσότερα πρόσωπα και όχι χωριστά, υποβάλλεται από μία ΥΔ για κάθε νόμιμο εκπρόσωπο)*

(1) Αναγράφεται από τον ενδιαφερόμενο πολίτη ή Αρχή ή η Υπηρεσία του δημόσιου τομέα, που απευθύνεται η αίτηση.

(2) Αναγράφεται ολογράφως.

(3) «Όποιος εν γνώσει του δηλώνει ψευδή γεγονότα ή αρνείται ή αποκρύπτει τα αληθινά με έγγραφη υπεύθυνη δήλωση του άρθρου 8 τιμωρείται με φυλάκιση τουλάχιστον τριών μηνών. Εάν ο υπαίτιος αυτών των πράξεων σκόπευε να προσπορίσει στον εαυτόν του ή σε άλλον περιουσιακό όφελος βλάπτοντας τρίτον ή σκόπευε να βλάψει άλλον, τιμωρείται με κάθειρξη μέχρι 10 ετών.





Με τη συγχρηματοδότηση  
της Ευρωπαϊκής Ένωσης



ΠΡΟΓΡΑΜΜΑ 2021-2027  
ΔΙΚΑΙΗΣ ΑΝΑΠΤΥΞΙΑΚΗΣ ΜΕΤΑΒΑΣΗΣ

## 16.6. ΠΑΡΑΡΤΗΜΑ VI: Ορισμός ΜΜΕ & Υπόδειγμα Δήλωσης ΜΜΕ

### Σύμφωνα με τα οριζόμενα στο Παράρτημα I του Κανονισμού (ΕΕ) αριθμ. 651/2014

#### Άρθρο 1 Επιχείρηση

Επιχείρηση θεωρείται κάθε οντότητα, ανεξάρτητα από τη νομική της μορφή, που ασκεί οικονομική δραστηριότητα, ως τέτοιες νοούνται ιδίως οι μονάδες που ασκούν βιοτεχνική ή άλλη δραστηριότητα, ατομικά ή οικογενειακά, προσωπικές εταιρείες ή ενώσεις προσώπων που ασκούν τακτικά μια οικονομική δραστηριότητα.

#### Άρθρο 2 Αριθμός απασχολούμενων και οικονομικά όρια προσδιορίζονται τις κατηγορίες επιχειρήσεων

1. Η κατηγορία των πολύ μικρών, μικρών και μεσαίων επιχειρήσεων (ΜμΕ) αποτελείται από επιχειρήσεις που απασχολούν λιγότερους από 250 εργαζομένους και των οποίων ο ετήσιος κύκλος εργασιών δεν υπερβαίνει τα €50 εκ. και/ή το σύνολο του ετήσιου ισολογισμού δεν υπερβαίνει τα €43 εκ..

2. Στην κατηγορία των ΜμΕ, ως μικρή επιχείρηση ορίζεται η επιχείρηση η οποία απασχολεί λιγότερους από 50 εργαζομένους και της οποίας ο ετήσιος κύκλος εργασιών και/ή το σύνολο του ετήσιου ισολογισμού δεν υπερβαίνει τα €10 εκ.

3. Στην κατηγορία των ΜμΕ, ως πολύ μικρή επιχείρηση ορίζεται η επιχείρηση η οποία απασχολεί λιγότερους από δέκα εργαζομένους και της οποίας ο ετήσιος κύκλος εργασιών και/ή το σύνολο του ετήσιου ισολογισμού δεν υπερβαίνει τα €2 εκ.

#### Άρθρο 3 Τύποι επιχειρήσεων που λαμβάνονται υπόψη για τον υπολογισμό του αριθμού απασχολούμενων και των χρηματοοικονομικών ποσών

1. "Ανεξάρτητη επιχείρηση" είναι κάθε επιχείρηση που δεν χαρακτηρίζεται ως συνεργαζόμενη επιχείρηση κατά την έννοια της παραγράφου 2 ή ως συνδεδεμένη επιχείρηση κατά την έννοια της παραγράφου 3.

2. "Συνεργαζόμενες επιχειρήσεις" είναι όλες οι επιχειρήσεις που δεν χαρακτηρίζονται ως συνδεδεμένες κατά την έννοια της παραγράφου 3 και μεταξύ των οποίων υπάρχει η ακόλουθη σχέση: μια επιχείρηση (ανάντη επιχείρηση) κατέχει, μόνη ή από κοινού με μία ή περισσότερες συνδεδεμένες επιχειρήσεις κατά την έννοια της παραγράφου 3, το 25% ή περισσότερο του κεφαλαίου ή των δικαιωμάτων ψήφου μιας άλλης επιχείρησης (κατάντη επιχείρηση).

Ωστόσο, μια επιχείρηση μπορεί να χαρακτηριστεί ως ανεξάρτητη, μη έχουσα δηλαδή συνεργαζόμενες επιχειρήσεις, ακόμη και εάν το όριο του 25 % καλύπτεται ή υπερκαλύπτεται, εφόσον το ποσοστό αυτό ελέγχεται από τις ακόλουθες κατηγορίες επενδυτών, και υπό την προϋπόθεση ότι αυτοί δεν είναι, μεμονωμένα ή από κοινού, συνδεδεμένοι κατά την έννοια της παραγράφου 3 με την εν λόγω επιχείρηση:

α) δημόσιες εταιρείες συμμετοχών, εταιρείες επιχειρηματικού κεφαλαίου, φυσικά πρόσωπα ή ομάδες φυσικών προσώπων που ασκούν συστηματικά δραστηριότητες σε επενδύσεις επιχειρηματικού κινδύνου και επενδύουν ίδια κεφάλαια σε μη εισηγμένες στο χρηματιστήριο επιχειρήσεις ("επιχειρηματικοί άγγελοι"), εφόσον το σύνολο της επένδυσης των εν λόγω επιχειρηματικών αγγέλων σε μια επιχείρηση δεν υπερβαίνει €1,25 εκ. ·

β) πανεπιστήμια ή ερευνητικά κέντρα μη κερδοσκοπικού σκοπού·

γ) θεσμικοί επενδυτές, συμπεριλαμβανομένων των ταμείων περιφερειακής ανάπτυξης·

δ) αυτόνομες τοπικές αρχές με ετήσιο προϋπολογισμό μικρότερο από €10 εκ. και λιγότερο από 5.000 κατοίκους.

3. "Συνδεδεμένες επιχειρήσεις" είναι οι επιχειρήσεις που διατηρούν μεταξύ τους μια από τις ακόλουθες σχέσεις:

α) μια επιχείρηση κατέχει την πλειοψηφία των δικαιωμάτων ψήφου των μετόχων ή των εταιρών άλλης επιχείρησης·

β) μια επιχείρηση έχει το δικαίωμα να διορίζει ή να παύει την πλειοψηφία των μελών του διοικητικού, διαχειριστικού ή εποπτικού οργάνου άλλης επιχείρησης·



γ) μια επιχείρηση έχει το δικαίωμα να ασκεί κυρίαρχη επιρροή σε άλλη επιχείρηση βάσει σύμβασης που έχει συνάψει με αυτήν ή δυνάμει ρήτρας του καταστατικού της τελευταίας·

δ) μια επιχείρηση που είναι μέτοχος ή εταίρος άλλης επιχείρησης ελέγχει μόνη της, βάσει συμφωνίας που έχει συνάψει με άλλους μετόχους ή εταίρους της εν λόγω επιχείρησης, την πλειοψηφία των δικαιωμάτων ψήφου των μετόχων ή των εταίρων αυτής της επιχείρησης.

Τεκμαίρεται ότι δεν υπάρχει κυρίαρχη επιρροή, εφόσον οι επενδυτές που αναφέρονται στην παράγραφο 2 δεύτερο εδάφιο δεν υπεισέρχονται άμεσα ή έμμεσα στη διαχείριση της εξεταζόμενης επιχείρησης, με την επιφύλαξη των δικαιωμάτων που κατέχουν με την ιδιότητά τους ως μετόχων ή εταίρων.

Συνδεδεμένες θεωρούνται επίσης οι επιχειρήσεις που διατηρούν μια από τις σχέσεις που αναφέρονται στο πρώτο εδάφιο μέσω μιας ή περισσότερων άλλων επιχειρήσεων ή με τους επενδυτές που αναφέρονται στην παράγρ. 2.

Οι επιχειρήσεις που διατηρούν μια από τις εν λόγω σχέσεις μέσω φυσικού προσώπου ή ομάδας φυσικών προσώπων που ενεργούν από κοινού θεωρούνται επίσης συνδεδεμένες επιχειρήσεις εφόσον ασκούν το σύνολο ή τμήμα των δραστηριοτήτων τους στην ίδια αγορά ή σε όμορες αγορές.

Ως όμορη αγορά θεωρείται η αγορά ενός προϊόντος ή υπηρεσίας που βρίσκεται αμέσως ανάντη ή κατόντη της σχετικής αγοράς.

4. Εκτός από τις περιπτώσεις που ορίζονται στην παράγραφο 2 δεύτερο εδάφιο, μια επιχείρηση δεν μπορεί να θεωρηθεί ΜμΕ, εάν το 25% ή περισσότερο του κεφαλαίου της ή των δικαιωμάτων ψήφου της ελέγχεται, άμεσα ή έμμεσα, από έναν ή περισσότερους δημόσιους φορείς, μεμονωμένα ή από κοινού.

5. Μια επιχείρηση δύναται να υποβάλει δήλωση σχετικά με την ιδιότητά της ως ανεξάρτητης, συνεργαζόμενης ή συνδεδεμένης επιχείρησης, καθώς και σχετικά με τα στοιχεία που αφορούν τα αριθμητικά όρια που αναφέρονται στο άρθρο 2. Η δήλωση αυτή μπορεί να υποβληθεί ακόμη και εάν η διασπορά κεφαλαίου δεν επιτρέπει να καθοριστεί επακριβώς ποιος το κατέχει, οπότε η επιχείρηση δηλώνει υπεύθυνα ότι μπορεί εύλογα να υποθέσει ότι δεν ανήκει, κατά ποσοστό 25 % ή περισσότερο, σε μια επιχείρηση ή, από κοινού, σε περισσότερες επιχειρήσεις που είναι συνδεδεμένες μεταξύ τους. Οι δηλώσεις αυτές πραγματοποιούνται με την επιφύλαξη των ελέγχων και εξακριβώσεων που προβλέπονται από τις εθνικές ή ενωσιακές διατάξεις.

#### **Άρθρο 4 Στοιχεία για τον υπολογισμό του αριθμού απασχολούμενων και των χρηματοοικονομικών ποσών και περίοδος αναφοράς**

1. Τα στοιχεία που χρησιμοποιούνται για τον υπολογισμό του αριθμού απασχολούμενων και των χρηματοοικονομικών ποσών είναι εκείνα που αφορούν την τελευταία κλεισμένη διαχειριστική χρήση και υπολογίζονται σε ετήσια βάση.

Λαμβάνονται υπόψη κατά την ημερομηνία κλεισίματος των λογαριασμών. Το ύψος του κύκλου εργασιών υπολογίζεται χωρίς το φόρο προστιθέμενης αξίας (ΦΠΑ) και χωρίς άλλους έμμεσους φόρους.

2. Όταν, κατά την ημερομηνία κλεισίματος των λογαριασμών και σε ετήσια βάση, μια επιχείρηση βρίσκεται πάνω ή κάτω από τα όρια τα σχετικά με τον αριθμό απασχολούμενων ή τα χρηματοοικονομικά όρια που αναφέρονται στο άρθρο 2, η κατάσταση αυτή έχει ως αποτέλεσμα την απόκτηση ή την απώλεια της ιδιότητας της μεσαίας, μικρής ή πολύ μικρής επιχείρησης μόνον εάν η υπέρβαση των εν λόγω ορίων επαναληφθεί επί δύο διαδοχικά οικονομικά έτη.

3. Στην περίπτωση νεοσύστατων επιχειρήσεων, οι λογαριασμοί των οποίων δεν έχουν κλείσει ακόμη, τα στοιχεία που λαμβάνονται υπόψη πρέπει να προκύπτουν από καλόπιστες εκτιμήσεις που πραγματοποιούνται κατά τη διάρκεια του οικονομικού έτους.

#### **Άρθρο 5 Ο αριθμός απασχολούμενων**

Ο αριθμός απασχολούμενων ατόμων αντιστοιχεί στον αριθμό ετήσιων μονάδων εργασίας (EME), δηλαδή στον αριθμό εργαζομένων πλήρους απασχόλησης που εργάστηκαν στην εξεταζόμενη επιχείρηση ή για λογαριασμό



αυτής, επί ολόκληρο το υπόψη έτος. Τα άτομα που δεν εργάστηκαν ολόκληρο το έτος, οι εργαζόμενοι μερικής απασχόλησης, ανεξάρτητα από τη διάρκεια, και οι εργαζόμενοι σε εποχική βάση αντιστοιχούν σε κλάσματα των ΕΜΕ. Στον αριθμό απασχολούμενων περιλαμβάνονται:

α) οι μισθωτοί

β) τα άτομα που εργάζονται για την επιχείρηση, έχουν σχέση εξάρτησης προς αυτήν και εξομοιώνονται με μισθωτούς με βάση το εθνικό δίκαιο.

γ) οι ιδιοκτήτες επιχειρηματίες

δ) οι εταίροι που ασκούν τακτική δραστηριότητα εντός της επιχείρησης και προσπορίζονται οικονομικά πλεονεκτήματα από την επιχείρηση.

Οι μαθητευόμενοι ή οι σπουδαστές, που βρίσκονται σε επαγγελματική κατάρτιση στο πλαίσιο σύμβασης μαθητείας ή επαγγελματικής κατάρτισης, δεν συνυπολογίζονται στον αριθμό απασχολούμενων. Η διάρκεια των αδειών μητρότητας ή των γονικών αδειών δεν συνυπολογίζεται.

### **Άρθρο 6 Καθορισμός των στοιχείων της επιχείρησης**

1. Στην περίπτωση ανεξάρτητης επιχείρησης, ο καθορισμός των στοιχείων, συμπεριλαμβανομένου του αριθμού απασχολούμενων, πραγματοποιείται αποκλειστικά με βάση τους λογαριασμούς αυτής της επιχείρησης.

2. Στην περίπτωση επιχείρησης που συνεργάζεται ή συνδέεται με άλλες επιχειρήσεις, ο καθορισμός των στοιχείων, συμπεριλαμβανομένου του αριθμού απασχολούμενων, γίνεται με βάση τους λογαριασμούς και τα λοιπά στοιχεία της επιχείρησης, ή -εφόσον υπάρχουν- τους ενοποιημένους λογαριασμούς της επιχείρησης, ή τους ενοποιημένους λογαριασμούς στους οποίους περιλαμβάνεται και η εξεταζόμενη επιχείρηση βάσει ενοποίησης.

Στα στοιχεία που αναφέρονται στο πρώτο εδάφιο προστίθενται τα στοιχεία των επιχειρήσεων που ενδεχομένως συνεργάζονται με την εξεταζόμενη επιχείρηση, οι οποίες βρίσκονται αμέσως ανάντη ή κατόντη της εν λόγω επιχείρησης. Τα στοιχεία συγκεντρώνονται κατ' αναλογία προς το ποσοστό συμμετοχής στο κεφάλαιο ή στα δικαιώματα ψήφου (το υψηλότερο από τα δύο αυτά ποσοστά). Σε περίπτωση διασταυρωμένης συμμετοχής, λαμβάνεται υπόψη το υψηλότερο των ποσοστών αυτών.

Στα στοιχεία που αναφέρονται στο πρώτο και το δεύτερο εδάφιο προστίθεται το 100 % των στοιχείων των επιχειρήσεων που ενδεχομένως συνδέονται άμεσα ή έμμεσα με την εξεταζόμενη επιχείρηση και τα οποία δεν περιλαμβάνονται ήδη στους λογαριασμούς βάσει ενοποίησης.

3. Για την εφαρμογή της παραγράφου 2, τα στοιχεία των επιχειρήσεων που συνεργάζονται με την εξεταζόμενη επιχείρηση προκύπτουν από τους λογαριασμούς και τα λοιπά στοιχεία, ενοποιημένα εφόσον υπάρχουν. Σε αυτά προστίθεται το 100% των στοιχείων των επιχειρήσεων που συνδέονται με αυτές τις συνεργαζόμενες αυτές επιχειρήσεις, εκτός εάν τα στοιχεία τους περιλαμβάνονται ήδη βάσει ενοποίησης.

Για την εφαρμογή επίσης της παραγράφου 2, τα στοιχεία των επιχειρήσεων που συνδέονται με την εξεταζόμενη επιχείρηση προκύπτουν από τους λογαριασμούς και τα λοιπά στοιχεία τους, ενοποιημένα εφόσον υπάρχουν. Στα στοιχεία αυτά προστίθενται κατ' αναλογία τα στοιχεία των επιχειρήσεων που ενδεχομένως συνεργάζονται με τις συνδεδεμένες αυτές επιχειρήσεις, οι οποίες βρίσκονται αμέσως ανάντη ή κατόντη αυτών, εάν δεν περιλαμβάνονται ήδη στους ενοποιημένους λογαριασμούς σε αναλογία τουλάχιστον ισοδύναμη με το ποσοστό που ορίζεται στην παράγραφο 2 δεύτερο εδάφιο.

4. Όταν ο αριθμός απασχολούμενων δεδομένης επιχείρησης δεν προκύπτει από τους ενοποιημένους λογαριασμούς, υπολογίζεται συγκεντρώνοντας κατ' αναλογία τα στοιχεία από τις επιχειρήσεις που συνεργάζονται με την εν λόγω επιχείρηση, και προσθέτοντας τα στοιχεία από τις επιχειρήσεις που συνδέονται μαζί της.



## ΥΠΟΔΕΙΓΜΑ ΔΗΛΩΣΗΣ ΜΜΕ

**ΕΠΙΣΗΜΑΝΣΗ:** Σε περίπτωση που η επιχείρηση είναι μέλος οργανωμένου ομοιόμορφου δικτύου διανομής προϊόντων ή παροχής υπηρεσιών, η Δήλωση ΜμΕ θα πρέπει να είναι υπογεγραμμένη και από Ορκωτό Ελεγκτή - Λογιστή (παρέχοντας κατ' ελάχιστον την πληροφορία για το ονοματεπώνυμο του υπογράφοντος Ορκωτού Ελεγκτή - Λογιστή και της ελεγκτικής εταιρείας στην οποία ανήκει).

### ΣΤΟΙΧΕΙΑ ΣΧΕΤΙΚΑ ΜΕ ΤΗΝ ΙΔΙΟΤΗΤΑ ΜΜΕ

#### 1. Ακριβή στοιχεία της επιχείρησης (στοιχεία του δυνητικού δικαιούχου)

Επωνυμία: .....

Διεύθυνση έδρας: .....

ΑΦΜ ή VAT: .....

Όνομ/νυμο και τίτλος του ή των κύριων διευθυντικών στελεχών (Πρόεδρος, Γεν. Διευθυντής ή αντίστοιχη θέση):  
.....

#### 2. Τύπος της επιχείρησης (για να βρείτε τον τύπο της επιχείρησης ανατρέξτε στον Ορισμό ΜΜΕ)

Σημειώστε με ένα σταυρό την περίπτωση/εις στην/στις οποία/ες υπάγεται η αιτούσα:

- Ανεξάρτητη επιχείρηση** Στην περίπτωση αυτή, τα στοιχεία που αναγράφονται παρακάτω προκύπτουν από τους λογαριασμούς της επιχείρησης και μόνον. Να συμπληρωθεί μόνο η δήλωση χωρίς παραρτήματα.
- Συνεργαζόμενη επιχείρηση** Να συμπληρωθεί και να επισυναφθεί το παράρτημα Α (και τα τυχόν συμπληρωματικά δελτία). Στη συνέχεια να συμπληρωθεί η δήλωση και το αποτέλεσμα των υπολογισμών να μεταφερθεί στον πίνακα που παρατίθεται παρακάτω.
- Συνδεδεμένη επιχείρηση** Να συμπληρωθεί και να επισυναφθεί το παράρτημα Β (και τα τυχόν συμπληρωματικά δελτία). Στη συνέχεια να συμπληρωθεί η δήλωση και το αποτέλεσμα των υπολογισμών να μεταφερθεί στον πίνακα που παρατίθεται παρακάτω

#### 3. Στοιχεία για τον προσδιορισμό της κατηγορίας επιχείρησης

Τα στοιχεία υπολογίζονται σύμφωνα με Παράρτημα Ι του ΕΕ 651/2014 σχετικά με τον ορισμό των ΜΜΕ.

##### Περίοδος αναφοράς :

Αριθμός απασχολούμενων (ΕΜΕ)	Κύκλος εργασιών (σε χιλιάδες ευρώ)	Σύνολο ισολογισμού (σε χιλιάδες ευρώ)

**Προσοχή:** Σε σχέση με την προηγούμενη διαχειριστική χρήση υπάρχει μεταβολή των στοιχείων η οποία ενδέχεται να επιφέρει αλλαγή του μεγέθους της αιτούσας επιχείρησης (πολύ μικρή, μικρή, μεσαία ή μεγάλη επιχείρηση);

- Όχι
- Ναι [να επισυναφθεί δήλωση σχετικά με την προηγούμενη διαχειριστική χρήση]

#### Υπογραφή

Όνοματεπώνυμο του προσυπογράφοντος, που είναι εξουσιοδοτημένος να εκπροσωπεί την επιχείρηση:  
.....



Με τη συγχρηματοδότηση  
της Ευρωπαϊκής Ένωσης



ΠΡΟΓΡΑΜΜΑ  
ΔΙΚΑΙΗΣ ΑΝΑΠΤΥΞΙΑΚΗΣ ΜΕΤΑΒΑΣΗΣ 2021-2027

**Δηλώνω υπεύθυνα ότι τα στοιχεία της παρούσης δήλωσης, καθώς και των ενδεχόμενων παρατημάτων της είναι ακριβή και αληθή.**

.....(τόπος), ..... (ημερομηνία)

Σφραγίδα επιχείρησης & Υπογραφή Εκπροσώπου:

Εφόσον απαιτείται:

Ονοματεπώνυμο & Εταιρία Ορκωτού Ελεγκτή – Λογιστή

.....

Υπογραφή Ορκωτού Ελεγκτή – Λογιστή:

(Σε περίπτωση που η εκπροσώπηση ασκείται από κοινού από δύο ή περισσότερα πρόσωπα και όχι χωριστά, η δήλωση υπογράφεται από όλους όσους έχουν την ιδιότητα)



Με τη συγχρηματοδότηση  
της Ευρωπαϊκής Ένωσης



ΠΡΟΓΡΑΜΜΑ  
ΔΙΚΑΙΗΣ ΑΝΑΠΤΥΞΙΑΚΗΣ ΜΕΤΑΒΑΣΗΣ  
2021-2027

**ΕΠΙΣΗΜΑΝΣΗ:** Δεν απαιτείται συμπλήρωση όταν η δικαιούχος είναι ανεξάρτητη επιχείρηση

## ΠΑΡΑΡΤΗΜΑ ΤΗΣ ΔΗΛΩΣΗΣ

### ΥΠΟΛΟΓΙΣΜΟΣ ΓΙΑ ΣΥΝΕΡΓΑΖΟΜΕΝΗ ή ΣΥΝΔΕΔΕΜΕΝΗ ΕΠΙΧΕΙΡΗΣΗ

#### Επισυναπτόμενα παραρτήματα

- **Παράρτημα Α** εάν η επιχείρηση έχει τουλάχιστον μία συνεργαζόμενη επιχείρηση

(και ενδεχόμενα συμπληρωματικά δελτία)

- **Παράρτημα Β** εάν η επιχείρηση έχει τουλάχιστον μία συνδεδεμένη επιχείρηση

(και ενδεχόμενα συμπληρωματικά δελτία)

#### Υπολογισμός των στοιχείων για συνεργαζόμενη ή/και συνδεδεμένη επιχείρηση

Περίοδος αναφοράς:

	Αριθμός απασχολούμενων (ΕΜΕ)	Κύκλος εργασιών (σε χιλιάδες ευρώ)	Σύνολο ισολογισμού (σε χιλιάδες ευρώ)
1. Στοιχεία <sup>(1)</sup> της αιτούσας επιχείρησης ή των ενοποιημένων λογαριασμών			
2. Κατ' αναλογία συγκεντρωτικά στοιχεία <sup>(1)</sup> όλων των συνεργαζόμενων επιχειρήσεων			
3. Άθροισμα στοιχείων <sup>(1)</sup> όλων των συνδεδεμένων επιχειρήσεων που δεν περιλαμβάνονται βάσει ενοποίησης			
Σύνολο <sup>(2)</sup>			

(1) Τα στοιχεία της επιχείρησης, συμπεριλαμβανομένου του αριθμού των εργαζομένων, υπολογίζονται με βάση τους λογαριασμούς και άλλα στοιχεία της επιχείρησης, ή – εφόσον υπάρχουν – τους ενοποιημένους λογαριασμούς της επιχείρησης ή τους ενοποιημένους λογαριασμούς στους οποίους περιλαμβάνεται η επιχείρηση βάσει ενοποίησης.

(2) Τα αποτελέσματα της γραμμής «Σύνολο» πρέπει να μεταφέρονται στον πίνακα της δήλωσης σχετικά με τα «Στοιχεία για τον προσδιορισμό της κατηγορίας της επιχείρησης».



## ΠΑΡΑΡΤΗΜΑ Α

### Συνεργαζόμενη επιχείρηση

Για κάθε επιχείρηση για την οποία συμπληρώνεται «δελτίο εταιρικής σχέσης» [ένα δελτίο για κάθε επιχείρηση συνεργαζόμενη με την αιτούσα επιχείρηση και για τις συνεργαζόμενες επιχειρήσεις των ενδεχόμενων συνδεδεμένων επιχειρήσεων, των οποίων τα στοιχεία δεν περιλαμβάνονται ακόμη στους ενοποιημένους λογαριασμούς <sup>(1)</sup>], τα στοιχεία του σχετικού «πίνακα εταιρικής σχέσης» πρέπει να μεταφέρονται στον ακόλουθο συγκεφαλαιωτικό πίνακα:

Πίνακας Α

Συνεργαζόμενη επιχείρηση (επωνυμία)	Αριθμός απασχολούμενων (ΕΜΕ)	Κύκλος εργασιών (σε χιλιάδες ευρώ)	Σύνολο ισολογισμού (σε χιλιάδες ευρώ)
1.			
2.			
3.			
4.			
5.			
6.			
7.			
<b>Σύνολο</b>			

<sup>(1)</sup> Ακόμη και εάν τα στοιχεία σχετικά με μία επιχείρηση περιλαμβάνονται στους ενοποιημένους λογαριασμούς σε ποσοστό χαμηλότερο από εκείνο που ορίζεται στο άρθρο 6 παράγραφος 2, πρέπει παρόλα αυτά να εφαρμόζεται το ποσοστό που ορίζεται στο εν λόγω άρθρο (ορισμός, άρθρο 6 παράγραφος 3 εδάφιο 2).

**Σημείωση:** Τα στοιχεία αυτά είναι το αποτέλεσμα υπολογισμού κατ' αναλογία που πραγματοποιείται στο «δελτίο εταιρικής σχέσης» που συμπληρώνεται για κάθε άμεσα ή έμμεσα συνεργαζόμενη επιχείρηση.

Τα στοιχεία της γραμμής «**Σύνολο**» του παραπάνω πίνακα πρέπει να μεταφέρονται στη γραμμή 2 (σχετικά με τις συνεργαζόμενες επιχειρήσεις) του πίνακα του παραρτήματος της δήλωσης.





## ΔΕΛΤΙΟ ΕΤΑΙΡΙΚΗΣ ΣΧΕΣΗΣ

### 1. Ακριβή στοιχεία της επιχείρησης (στοιχεία της συνεργαζόμενης επιχείρησης)

Επωνυμία: .....

Διεύθυνση έδρας: .....

ΑΦΜ ή VAT: .....

Όνοματεπώνυμο και τίτλος του ή των κύριων διευθυντικών στελεχών (Πρόεδρος, Γεν. Διευθυντής ή αντίστοιχη θέση)

### 2. Ακαθάριστα στοιχεία της εν λόγω συνεργαζόμενης επιχείρησης

Περίοδος αναφοράς:			
	Αριθμός απασχολουμένων (ΕΜΕ)	Κύκλος εργασιών (σε χιλιάδες ευρώ)	Σύνολο ισολογισμού (σε χιλιάδες ευρώ)
Ακαθάριστα στοιχεία			

**Σημείωση:** Αυτά τα ακαθάριστα στοιχεία προκύπτουν από τους λογαριασμούς και άλλα στοιχεία της συνεργαζόμενης επιχείρησης, ή, εφόσον υπάρχουν, από τους ενοποιημένους λογαριασμούς, στα οποία προστίθεται το 100% των στοιχείων των συνδεδεμένων με αυτήν επιχειρήσεων, εκτός εάν τα δεδομένα των συνδεδεμένων επιχειρήσεων περιλαμβάνονται ήδη βάσει ενοποίησης στα λογιστικά στοιχεία της συνεργαζόμενης επιχείρησης. Εάν χρειάζεται, πρέπει να προστίθενται τα δελτία σύνδεσης για τις επιχειρήσεις που δεν περιλαμβάνονται βάσει ενοποίησης.

### 3. Υπολογισμός κατ' αναλογία

α) Ακριβής αναφορά του ποσοστού συμμετοχής\* που κατέχει η επιχείρηση που συμπληρώνει τη δήλωση (ή από τη συνδεδεμένη επιχείρηση μέσω της οποίας δημιουργείται η σχέση με τη συνεργαζόμενη επιχείρηση), στη συνεργαζόμενη επιχείρηση που αποτελεί το αντικείμενο του παρόντος δελτίου:

Αναφορά και του ποσοστού συμμετοχής\* που κατέχει η συνεργαζόμενη επιχείρηση που αποτελεί το αντικείμενο του παρόντος δελτίου στην επιχείρηση που καταρτίζει η δήλωση (ή στη συνδεδεμένη επιχείρηση):

β) Να επιλεγεί το υψηλότερο ποσοστό από τα δύο προηγούμενα και να συμπεριληφθεί στα ακαθάριστα στοιχεία που αναφέρονται στο προηγούμενο πλαίσιο. Τα αποτελέσματα του κατ' αναλογία υπολογισμού μεταφέρονται παρακάτω:

### Πίνακας εταιρικής σχέσης

Ποσοστό: ...	Αριθμός απασχολουμένων (ΕΜΕ)	Κύκλος εργασιών (σε χιλιάδες ευρώ)	Σύνολο ισολογισμού (σε χιλιάδες ευρώ)
Αποτελέσματα κατ' αναλογία			

Τα στοιχεία αυτά πρέπει να μεταφέρονται στον πίνακα Α του παραρτήματος Α.

\* Όσον αφορά τη συμμετοχή στο κεφάλαιο ή στα δικαιώματα ψήφου, λαμβάνεται υπόψη το υψηλότερο ποσοστό. Στο ποσοστό αυτό πρέπει να προστεθεί το ποσοστό συμμετοχής στην ίδια επιχείρηση που ανήκει σε συνδεδεμένες επιχειρήσεις (ορισμός, άρθρο 3 παράγραφος 2 εδάφιο 1).

### ΠΑΡΑΡΤΗΜΑ Β



Με τη συγχρηματοδότηση  
της Ευρωπαϊκής Ένωσης



ΠΡΟΓΡΑΜΜΑ  
ΔΙΚΑΙΩΣ ΑΝΑΠΤΥΞΙΑΚΗΣ ΜΕΤΑΒΑΣΗΣ 2021-2027

## Συνδεδεμένες επιχειρήσεις

### **A. Προσδιορισμός της περίπτωσης στην οποία υπάγεται η αιτούσα επιχείρηση**

**Περίπτωση 1:** Η αιτούσα επιχείρηση καταρτίζει ενοποιημένους λογαριασμούς ή περιλαμβάνεται βάσει ενοποίησης στους ενοποιημένους λογαριασμούς άλλης συνδεδεμένης επιχείρησης [πίνακας Β(1)].

**Περίπτωση 2:** Η αιτούσα επιχείρηση ή μία ή περισσότερες επιχειρήσεις δεν καταρτίζουν ενοποιημένους λογαριασμούς ή δεν περιλαμβάνονται βάσει ενοποίησης [πίνακας Β(2)].

**Σημαντική σημείωση:** Τα στοιχεία των επιχειρήσεων που είναι συνδεδεμένες με την αιτούσα επιχείρηση προκύπτουν από τους λογαριασμούς τους και άλλα στοιχεία, ή, εφόσον υπάρχουν, από τους ενοποιημένους λογαριασμούς. Στα στοιχεία αυτά συγκεντρώνονται κατ' αναλογία τα στοιχεία των ενδεχόμενων συνεργαζόμενων επιχειρήσεων με τις εν λόγω συνδεδεμένες επιχειρήσεις, που βρίσκονται ακριβώς ανάντη ή κατάντη της αιτούσας επιχείρησης, εφόσον δεν περιλαμβάνονται ήδη βάσει ενοποίησης.

### **B. Μέθοδοι υπολογισμού ανάλογα με την περίπτωση**

**Περίπτωση 1:** Ως βάση υπολογισμού χρησιμοποιούνται οι ενοποιημένοι λογαριασμοί. Να συμπληρωθεί ο παρακάτω πίνακας Β(1):

Πίνακας Β (1)

	Αριθμός απασχολούμενων (ΕΜΕ) (*)	Κύκλος εργασιών (σε χιλιάδες ευρώ)	Σύνολο ισολογισμού (σε χιλιάδες ευρώ)
Σύνολο			

(\*) Όταν στους ενοποιημένους λογαριασμούς δεν φαίνεται ο αριθμός εργαζομένων, ο αριθμός τους υπολογίζεται με την άθροιση του αριθμού εργαζομένων όλων των επιχειρήσεων με τις οποίες συνδέεται η αιτούσα επιχείρηση.

Τα στοιχεία της γραμμής «Σύνολο» του παραπάνω πίνακα πρέπει να μεταφέρονται στη γραμμή 1 του πίνακα του παραρτήματος της δήλωσης.

### **Προσδιορισμός των επιχειρήσεων που περιλαμβάνονται βάσει ενοποίησης**

Συνδεδεμένη επιχείρηση (επωνυμία/ ακριβή στοιχεία)	Διεύθυνση της εταιρικής έδρας	ΑΦΜ ή VAT	Ονοματεπώνυμο και τίτλος του ή των βασικών διευθυνόντων
A.			
B.			
Γ.			
Δ.			
Ε.			

**Σημαντική σημείωση:** Οι συνεργαζόμενες επιχειρήσεις μιας παρόμοιας συνδεδεμένης επιχείρησης, που δεν περιλαμβάνονται ήδη βάσει ενοποίησης, πρέπει να αντιμετωπίζονται ως άμεσοι εταίροι της αιτούσας επιχείρησης. Τα στοιχεία τους και ένα «δελτίο εταιρικής σχέσης» πρέπει συνεπώς να προστίθενται στο παράρτημα Α.

**Περίπτωση 2:** Για κάθε συνδεδεμένη επιχείρηση (συμπεριλαμβανομένων των σχέσεων μέσω άλλων συνδεδεμένων επιχειρήσεων), πρέπει να συμπληρώνεται ένα «δελτίο σύνδεσης» και να γίνεται απλή άθροιση των λογαριασμών όλων των συνδεδεμένων επιχειρήσεων συμπληρώνοντας τον πίνακα Β(2) παρακάτω.



### Πίνακας Β (2)

Επιχείρηση αριθ.:	Αριθμός απασχολουμένων (ΕΜΕ)	Κύκλος εργασιών (σε χιλιάδες ευρώ)	Σύνολο ισολογισμού (σε χιλιάδες ευρώ)
1. (*)			
2. (*)			
3. (*)			
4. (*)			
5. (*)			
Σύνολο			

(\*) να προστίθεται ένα «δελτίο σύνδεσης» ανά επιχείρηση.

Τα στοιχεία της γραμμής «Σύνολο» του παραπάνω πίνακα πρέπει να μεταφέρονται στη γραμμή 3 (σχετικά με τις συνδεδεμένες επιχειρήσεις) του πίνακα του παραρτήματος της δήλωσης.



## ΔΕΛΤΙΟ ΣΥΝΔΕΣΗΣ

### **1. Ακριβή στοιχεία της επιχείρησης** (συνδεδεμένη επιχείρηση που δεν περιλαμβάνεται βάσει ενοποίησης στον πίνακα Β (1))

Επωνυμία: .....

Διεύθυνση έδρας: .....

ΑΦΜ ή VAT: .....

Όνομ/νυμο και τίτλος του ή των κύριων διευθυντικών στελεχών (Πρόεδρος, Γεν. Διευθυντής ή αντίστοιχη θέση):  
.....

### **2. Στοιχεία της εν λόγω συνδεδεμένης επιχείρησης**

Περίοδος αναφοράς:			
	Αριθμός απασχολούμενων (ΕΜΕ)	Κύκλος εργασιών (σε χιλιάδες ευρώ)	Σύνολο ισολογισμού (σε χιλιάδες ευρώ)
Σύνολο			

Τα στοιχεία αυτά πρέπει να μεταφέρονται στον πίνακα Β(2) του παραρτ. Β.

**Σημαντική σημείωση:** Τα στοιχεία των επιχειρήσεων που είναι συνδεδεμένες με την αιτούσα επιχείρηση προκύπτουν από τους λογαριασμούς τους και άλλα στοιχεία, ή, εφόσον υπάρχουν, από τους ενοποιημένους λογαριασμούς. Στα στοιχεία αυτά συγκεντρώνονται κατ' αναλογία τα στοιχεία των ενδεχόμενων συνεργαζόμενων επιχειρήσεων με τις εν λόγω συνδεδεμένες επιχειρήσεις, που βρίσκονται ακριβώς ανάντη ή κατάντη της αιτούσας επιχείρησης, εφόσον δεν περιλαμβάνονται ήδη βάσει ενοποίησης. Ακόμη και εάν τα στοιχεία σχετικά με μία επιχείρηση περιλαμβάνονται στους ενοποιημένους λογαριασμούς σε ποσοστό χαμηλότερο από εκείνο που ορίζεται στο άρθρο 6 παράγραφος 2, πρέπει παρόλα αυτά να εφαρμόζεται το ποσοστό που ορίζεται στο εν λόγω άρθρο (ορισμός, άρθρο 6 παράγραφος 3 εδάφιο 2).

Παρόμοιες συνεργαζόμενες επιχειρήσεις πρέπει να αντιμετωπίζονται ως άμεσοι εταίροι της αιτούσας επιχείρησης. Τα στοιχεία τους και ένα «δελτίο εταιρικής σχέσης» πρέπει συνεπώς να προστίθενται στο παράρτημα Α.



## 16.7. ΠΑΡΑΡΤΗΜΑ VII: Παραδοτέα Πιστοποίησης Φυσικού και Οικονομικού Αντικειμένου

Για την επαλήθευση/πιστοποίηση των δαπανών του έργου απαιτείται τεκμηρίωση με τα ακόλουθα παραδοτέα, τα οποία υποβάλλονται με την αίτηση επαλήθευσης/πιστοποίησης:

### Γενικά Παραδοτέα

α/α	ΠΑΡΑΔΟΤΕΟ	ΕΝΔΙΑΜΕΣΗ ΕΠΑΛΗΘΕΥΣΗ	ΤΕΛΙΚΗ ΕΠΑΛΗΘΕΥΣΗ
1.	Υπεύθυνη δήλωση Ν. 1599/86 του νομίμου εκπροσώπου της επιχείρησης με το γνήσιο της υπογραφής ή με ψηφιακή υπογραφή ή από το gov.gr, στην οποία θα αναφέρεται ότι όλα τα υποβληθέντα παραστατικά και δικαιολογητικά που συνοδεύουν το αίτημα επαλήθευσης είναι ακριβή αντίγραφα των πρωτοτύπων και δεν αντιστοιχούν σε δαπάνες που έχουν χρηματοδοτηθεί από άλλο εθνικό ή κοινοτικό πρόγραμμα.	✓	✓
2.	Ψηφιακή βεβαίωση μητρώου επιχειρήσεων μέσω της ψηφιακής πύλης myAADE στην οποία θα εμφανίζονται τα τρέχοντα στοιχεία της επιχείρησης και των τυχόν εγκαταστάσεων που διατηρεί.	✓	✓
3.	Εφόσον απαιτούνται, παραδοτέα τεκμηρίωσης τροποποιήσεων ή σσωνος σημασίας των στοιχείων του τεχνικού παραρτήματος, όπως αυτές ορίστηκαν στην ενότητα 11.1 της παρούσας (π.χ τροποποίηση καταστατικού, τροποποίηση υποβολής δήλωσης πραγματικών δικαιούχων, πιστοποιητικό εκπροσώπησης κλπ., ανάλογα και με το είδος της τροποποίησης).	✓	✓
4.	Τυχόν έγγραφο/α που επιβάλλονται να προσκομισθούν σύμφωνα με τους ειδικούς όρους της απόφασης ένταξης.	✓	✓
5.	Σύμβαση εκχώρησης επιχορήγησης και στοιχεία εκταμίευσης εφόσον εκχωρήθηκε η Δημόσια Χρηματοδότηση	✓	✓
6.	Παραδοτέα τεκμηρίωσης τήρησης των μέτρων πληροφόρησης που προβλέπονται στα άρθρα 46-50 και το παράρτημα ΙΧ του Κανονισμού 1060/2021 και ορίζονται στον Οδηγό Επικοινωνίας του ΕΣΠΑ 2021-2027.		✓
7.	Αδειοδοτικό έγγραφο, σύμφωνα με την κείμενη νομοθεσία και την ενισχυόμενη, στο πλαίσιο της υλοποιηθείσας επένδυσης δραστηριότητά (π.χ. γνωστοποίηση / έγκριση λειτουργίας, άδεια λειτουργίας, κλπ.). Σε περίπτωση που κατά την τυπική ημερομηνία ολοκλήρωσης του έργου δεν είναι διαθέσιμο το εν ισχύ έγγραφο αδειοδότησης, υποβάλλεται, κατ' ελάχιστον, η υποβληθείσα στον αρμόδιο φορέα αίτηση έκδοσης αυτού ή οποιουδήποτε εγγράφου τεκμαίρει την έναρξη της διαδικασίας αδειοδότησης (π.χ Ερωτηματολόγιο υποβεβλημένο στο ΟΠΣ-ΑΔΕ ( <a href="https://openbusiness.mindev.gov.gr">https://openbusiness.mindev.gov.gr</a> ) /ή γνωστοποίηση / έγκριση εγκατάστασης ή Απόφαση Έγκρισης Περιβαλλοντικών Όρων (ΑΕΠΟ) κτλ.).		✓
8.	Σε περίπτωση λήψης ενδιάμεσης δόσης επιχορήγησης, αντίγραφο της σχετικής εγγραφής στα βιβλία της επιχείρησης.		✓



## Παραδοτέα Φυσικού & Οικονομικού Αντικειμένου ανά κατηγορία δαπάνης

### Κτίρια, εγκαταστάσεις και περιβάλλον χώρος

α/α	ΠΑΡΑΔΟΤΕΟ	ΕΝΔΙΑΜΕΣΗ ΕΠΑΛΗΘΕΥΣΗ	ΤΕΛΙΚΗ ΕΠΑΛΗΘΕΥΣΗ
1.	Παραστατικά τιμολόγησης (σε περίπτωση προμηθευτή εξωτερικού Invoice & Proforma invoice) και, εφόσον απαιτείται, αποδεικτικά στοιχεία διακίνησης (και στις περιπτώσεις αυτεπιστασίας), και λοιπά σχετικά παραστατικά. Στα παραστατικά θα πρέπει να περιγράφεται αναλυτικά η προμήθεια υλικών ή η εκτέλεση των εργασιών και τα επί μέρους κόστη. Σε αντίθετη περίπτωση θα πρέπει να συνοδεύονται από ανάλυση κόστους εργασιών του προμηθευτή.	✓	✓
2.	Παραστατικά εξόφλησης, όπως αναλυτικά αναφέρονται στην ενότητα 10.2 «Εξόφληση δαπανών επενδυτικού σχεδίου».	✓	✓
3.	Λογιστικές εγγραφές: <b>Για Διπλογραφικά:</b> <ul style="list-style-type: none"> <li>- Ημερολογιακές εγγραφές παραστατικών τιμολόγησης και εξόφλησης των δαπανών.</li> <li>- Αναλυτικό καθολικό (καρτέλα) προμηθευτή (λογαριασμός 50) για τα έτη που διενεργήθηκαν και εξοφλήθηκαν οι δαπάνες.</li> </ul> <b>Για Απλογραφικά:</b> Εκτύπωση του βιβλίου εσόδων - εξόδων για τους μήνες που διενεργήθηκαν οι δαπάνες.	✓	✓
4	Μητρώο παγίων.	✓	✓
5.	Πρόσφατο πιστοποιητικό ιδιοκτησίας ή απόσπασμα κτηματολογικού φύλλου. Σε περίπτωση που οι κτιριακές επεμβάσεις υλοποιηθούν σε μη ιδιόκτητο χώρο τότε πρέπει να υποβληθεί μισθωτήριο συμβόλαιο ή σύσταση επικαρπίας ή παραχώρηση χρήσης διάρκειας τουλάχιστον έξι (6) ετών από την ημέρα έκδοσης της Απόφασης Ένταξης του έργου. Ειδικά για ανέγερση/επέκταση κτιρίου το μισθωτήριο συμβόλαιο πρέπει να είναι διάρκειας τουλάχιστον δώδεκα (12) ετών από την ημερομηνία έκδοσης της Απόφασης Ένταξης του έργου. Τα ανωτέρω συμβόλαια μίσθωσης πρέπει να έχουν υποβληθεί στην ΑΑΔΕ και να έχουν γίνει αποδεκτά από τα συμβαλλόμενα μέρη.	✓	✓
6.	Άδεια δόμησης ή έγκριση εργασιών μικρής κλίμακας ή όποια άλλη μορφή έγκρισης εργασιών απαιτείται από τις πολεοδομικές διατάξεις ή ηλεκτρονική βεβαίωση αρμόδιου μηχανικού ότι δεν απαιτείται κάποιου είδους έγκριση. Επιπλέον, τακτοποίηση / νομιμοποίηση χώρου σε ισχύ, εφόσον συντρέχει τέτοια περίπτωση. Κατά την ενδιάμεση επαλήθευση δύναται να υποβληθεί η σχετική αίτηση/βεβαίωση περί υποβολής αίτησης έκδοσης πολεοδομικής άδειας, όπου απαιτείται.	✓	✓
7.	Τα εγκεκριμένα από την Πολεοδομία σχέδια (τοπογραφικό διάγραμμα, διάγραμμα κάλυψης/δόμησης, κατόψεις, τομές, όψεις) όπου απαιτούνται.	✓	✓



α/α	ΠΑΡΑΔΟΤΕΟ	ΕΝΔΙΑΜΕΣΗ ΕΠΑΛΗΘΕΥΣΗ	ΤΕΛΙΚΗ ΕΠΑΛΗΘΕΥΣΗ
	Κατά την ενδιάμεση επαλήθευση δύναται να υποβληθούν τα σχέδια που συνοδεύουν την αίτηση έκδοσης πολεοδομικής άδειας, όπου απαιτείται.		
8.	Αντίγραφα συμφωνητικών και η υποβεβλημένη κατάσταση συμφωνητικών παραγράφου 16 άρθρου 8 Ν.1882/1990, εφόσον αυτά συντάχθηκαν ή απαιτούνται από τη φορολογική νομοθεσία.	✓	✓
9.	Τεχνική έκθεση/βεβαίωση καλής εκτέλεσης με περιγραφή των εργασιών που πραγματοποιήθηκαν, συνοδευόμενη από αναλυτικές επιμετρήσεις και υπογεγραμμένη από αρμόδιο μηχανικό.		✓
10.	Φωτογραφίες.		✓

### Μηχανήματα – Εξοπλισμός

α/α	ΠΑΡΑΔΟΤΕΟ	ΕΝΔΙΑΜΕΣΗ ΕΠΑΛΗΘΕΥΣΗ	ΤΕΛΙΚΗ ΕΠΑΛΗΘΕΥΣΗ
1.	Παραστατικά τιμολόγησης (σε περίπτωση προμηθευτή εξωτερικού Invoice & Proforma invoice) και, εφόσον απαιτείται, παραστατικά στοιχεία διακίνησης και εγκατάστασης του εξοπλισμού/μηχανημάτων και λοιπά σχετικά παραστατικά (Δελτία αποστολής, CMR, Packing List, Bill of Lading, Documento di Trasporto, παραστατικά εκτελωνισμού, Courier Voucher και οποιοδήποτε άλλο παραστατικό μεταφοράς απαιτείται κατά περίπτωση, ανάλογα με τον τόπο προέλευσης και τον τρόπο μεταφοράς).	✓	✓
2.	Απαλλακτικό ΦΠΑ για τις περιπτώσεις απαλλαγής.	✓	✓
3.	Παραστατικά εξόφλησης, όπως αναλυτικά αναφέρονται στην ενότητα 10.2 «Εξόφληση δαπανών επενδυτικού σχεδίου».	✓	✓
4.	Λογιστικές εγγραφές: <b>Για Διπλογραφικά:</b> <ul style="list-style-type: none"> <li>- Ημερολογιακές εγγραφές παραστατικών τιμολόγησης και εξόφλησης των δαπανών.</li> <li>- Αναλυτικό καθολικό (καρτέλα) προμηθευτή (λογαριασμός 50) για τα έτη που διενεργήθηκαν και εξοφλήθηκαν οι δαπάνες.</li> </ul> <b>Για Απλογραφικά:</b> Εκτύπωση του βιβλίου εσόδων - εξόδων για τους μήνες που διενεργήθηκαν οι δαπάνες.	✓	✓
5.	Μητρώο παγίων.	✓	✓
6.	Βεβαίωση προμηθευτή για το καινούργιες, αμεταχείριστο και περί μη παρακράτησης κυριότητας του εξοπλισμού που περιλαμβάνεται στα παραστατικά της επένδυσης. Στην βεβαίωση θα πρέπει να γίνεται αναλυτική αναφορά στον εξοπλισμό και να αναγράφονται τα serial number, όπου αυτά υφίστανται και δεν αναγράφονται στα παραστατικά τιμολόγησης. Επίσης θα πρέπει να φέρει σφραγίδα και υπογραφή του προμηθευτή.	✓	✓



α/α	ΠΑΡΑΔΟΤΕΟ	ΕΝΔΙΑΜΕΣΗ ΕΠΑΛΗΘΕΥΣΗ	ΤΕΛΙΚΗ ΕΠΑΛΗΘΕΥΣΗ
7.	Αντίγραφο πιστοποιητικού CE ή δήλωση συμμόρφωσης για τον παραγωγικό ηλεκτρομηχανολογικό εξοπλισμό.	✓	✓
8.	Για δαπάνες εξοπλισμού που δεν δύναται η απόσπαση τους από τον τόπο υλοποίησης της επένδυσης να πραγματοποιηθεί χωρίς αυτός να χάσει μέρος ή το σύνολο της αξίας του (δηλαδή που θεωρούνται κτιριακές, π.χ. προμήθεια και εγκατάσταση εξοπλισμού γεωθερμίας, συστήματος θέρμανσης, κεντρικού κλιματισμού, ασφαλείας, παραγωγής ενέργειας κλπ), θα πρέπει να υπάρχει ιδιοκτησία ή παραχώρηση χρήσης ή μίσθωση ή νόμιμη σύσταση επικαρπίας επί του ακινήτου για χρονικό διάστημα τουλάχιστον έξι (6) ετών. Η περίοδος της εξαετίας υπολογίζεται από την ημερομηνία έκδοσης της απόφασης ένταξης της επένδυσης.	✓	✓
9.	Για την περίπτωση δαπάνης εγκατάστασης φωτοβολταϊκού σταθμού από αυτοπαραγωγό με σύστημα αποθήκευσης απαιτείται: <ul style="list-style-type: none"> <li>- Ηλεκτρομηχανολογική μελέτη της εγκατάστασης.</li> <li>- Σύμβαση Σύνδεσης με τον Διαχειριστή Ελληνικού Δικτύου Διανομής Ηλεκτρικής Ενέργειας (ΔΕΔΔΗΕ).</li> <li>- Σύμβαση συμψηφισμού με πάροχο επιλογής δικαιούχου.</li> <li>- Βεβαίωση ενεργοποίησης του σταθμού.</li> </ul> Κατά την ενδιάμεση επαλήθευση δύναται να υποβληθεί μόνο η αίτηση για σύμβαση συμψηφισμού και ενεργοποίησης του σταθμού.	✓	✓
10.	Αντίγραφα συμφωνητικών και η υποβεβλημένη κατάσταση συμφωνητικών παραγράφου 16 άρθρου 8 Ν.1882/1990.	✓	✓
11.	Φωτογραφίες.		✓

#### Μεταφορικά μέσα: Ηλεκτρικά αυτοκίνητα

α/α	ΠΑΡΑΔΟΤΕΟ	ΕΝΔΙΑΜΕΣΗ ΕΠΑΛΗΘΕΥΣΗ	ΤΕΛΙΚΗ ΕΠΑΛΗΘΕΥΣΗ
1.	Παραστατικά τιμολόγησης (σε περίπτωση προμηθευτή εξωτερικού Invoice & Proforma invoice) και, εφόσον απαιτείται, παραστατικά στοιχεία διακίνησης.	✓	✓
2.	Παραστατικά εξόφλησης, όπως αναλυτικά αναφέρονται στην ενότητα 10.2 «Εξόφληση δαπανών επενδυτικού σχεδίου».	✓	✓
3.	Λογιστικές εγγραφές: <b>Για Διπλογραφικά:</b> <ul style="list-style-type: none"> <li>- Ημερολογιακές εγγραφές παραστατικών τιμολόγησης και εξόφλησης των δαπανών.</li> <li>- Αναλυτικό καθολικό (καρτέλα) προμηθευτή (λογαριασμός 50) για τα έτη που διενεργήθηκαν και εξοφλήθηκαν οι δαπάνες.</li> </ul>	✓	✓





α/α	ΠΑΡΑΔΟΤΕΟ	ΕΝΔΙΑΜΕΣΗ ΕΠΑΛΗΘΕΥΣΗ	ΤΕΛΙΚΗ ΕΠΑΛΗΘΕΥΣΗ
	<b>Για Απλογραφικά:</b> Εκτύπωση του βιβλίου εσόδων - εξόδων για τους μήνες που διενεργήθηκαν οι δαπάνες.		
4.	Μητρώο παγίων.	✓	✓
5.	Αντίγραφο άδειας κυκλοφορίας, από την οποία θα προκύπτει ότι το όχημα είναι επαγγελματικής ή μικτής χρήσης, ότι είναι καινούριο και ότι ανήκει στο δικαιούχο (δε θα πρέπει να αναφέρει παρακράτηση κυριότητας του οχήματος).	✓	✓
6.	Σε περίπτωση δαπάνης χρηματοδοτικής μίσθωσης: <ul style="list-style-type: none"> <li>- αντίγραφο της σύμβασης χρηματοδοτικής μίσθωσης</li> <li>- πρωτότυπη βεβαίωση της εταιρείας χρηματοδοτικής μίσθωσης στην οποία θα αναφέρεται το αυτοκίνητο που έχει παραδοθεί και η αξία αυτού, με επισυναπτόμενη κατάσταση των σχετικών τιμολογίων, καθώς και οι καταβληθείσες από τον φορέα δόσεις με τις αντίστοιχες ημερομηνίες (δεν γίνεται δεκτή σύμβαση με ημερομηνία προγενέστερη της έναρξης επιλεξιμότητας δαπανών).</li> </ul>	✓	✓
7.	Φωτογραφίες.		✓

#### Πιστοποίηση προϊόντων, υπηρεσιών και διαδικασιών

α/α	ΠΑΡΑΔΟΤΕΟ	ΕΝΔΙΑΜΕΣΗ ΕΠΑΛΗΘΕΥΣΗ	ΤΕΛΙΚΗ ΕΠΑΛΗΘΕΥΣΗ
1.	Παραστατικά τιμολόγησης (σε περίπτωση προμηθευτή εξωτερικού Invoice & Proforma invoice).	✓	✓
2.	Παραστατικά εξόφλησης, όπως αναλυτικά αναφέρονται στην ενότητα 10.2 «Εξόφληση δαπανών επενδυτικού σχεδίου».	✓	✓
3.	Λογιστικές εγγραφές: <b>Για Διπλογραφικά:</b> <ul style="list-style-type: none"> <li>- Ημερολογιακές εγγραφές παραστατικών τιμολόγησης και εξόφλησης των δαπανών.</li> <li>- Αναλυτικό καθολικό (καρτέλα) προμηθευτή (λογαριασμός 50) για τα έτη που διενεργήθηκαν και εξοφλήθηκαν οι δαπάνες.</li> </ul> <b>Για Απλογραφικά:</b> Εκτύπωση του βιβλίου εσόδων - εξόδων για τους μήνες που διενεργήθηκαν οι δαπάνες.	✓	✓
4.	Μητρώο παγίων.	✓	✓
5.	Αντίγραφα μελετών, εγχειριδίων, αποτελεσμάτων δοκιμών κλπ.	✓	✓
6.	Αντίγραφο πιστοποιητικού από διαπιστευμένο φορέα/ Αντίγραφο του κατοχυρωμένου σήματος / Αντίγραφο κατοχυρωμένης τεχνογνωσίας.		✓
7.	Αντίγραφα συμφωνητικών και η υποβεβλημένη κατάσταση συμφωνητικών παραγράφου 16 άρθρου 8 Ν.1882/1990, εφόσον αυτά συντάχθηκαν.	✓	✓



### Δαπάνες Προβολής και Εξωστρέφειας

α/α	ΠΑΡΑΔΟΤΕΟ	ΕΝΔΙΑΜΕΣΗ ΕΠΑΛΗΘΕΥΣΗ	ΤΕΛΙΚΗ ΕΠΑΛΗΘΕΥΣΗ
1.	Παραστατικά τιμολόγησης (σε περίπτωση προμηθευτή εξωτερικού Invoice & Proforma invoice).	✓	✓
2.	Παραστατικά εξόφλησης, όπως αναλυτικά αναφέρονται στην ενότητα 10.2 «Εξόφληση δαπανών επενδυτικού σχεδίου».	✓	✓
3.	Λογιστικές εγγραφές: <b>Για Διπλογραφικά:</b> <ul style="list-style-type: none"><li>- Ημερολογιακές εγγραφές παραστατικών τιμολόγησης και εξόφλησης των δαπανών.</li><li>- Αναλυτικό καθολικό (καρτέλα) προμηθευτή (λογαριασμός 50) για τα έτη που διενεργήθηκαν και εξοφλήθηκαν οι δαπάνες.</li></ul> <b>Για Απλογραφικά:</b> Εκτύπωση του βιβλίου εσόδων - εξόδων για τους μήνες που διενεργήθηκαν οι δαπάνες.	✓	✓
4.	Για δαπάνες δημιουργίας – προβολής διαφημιστικού μηνύματος: <ul style="list-style-type: none"><li>- Παραδοτέα από τα οποία να προκύπτει το δημιουργικό του ολοκληρωμένου διαφημιστικού μηνύματος, ανάλογα με το είδος, καθώς και η τήρηση των κανόνων δημοσιότητας και η πρόβλεψη προσβάσιμων μορφών διάδοσης (π.χ. βίντεο, έντυπο υλικό, ψηφιακό υλικό κλπ).</li><li>- Παραδοτέα από τα οποία να προκύπτει η προβολή του διαφημιστικού μηνύματος, ανάλογα με το κανάλι προβολής, καθώς και η τήρηση των κανόνων δημοσιότητας και η πρόβλεψη προσβάσιμων μορφών διάδοσης (το υλικό του διαφημιστικού μηνύματος που προβλήθηκε και ανάλυση καμπάνιας προβολής από μέσα κοινωνικής δικτύωσης, αντίγραφα σχετικών εντύπων/καταλόγων, print screen από ψηφιακές καταχωρήσεις κλπ).</li></ul>	✓	✓
5.	Για συμμετοχή σε εμπορικές εκθέσεις: <ul style="list-style-type: none"><li>- Αποδεικτικά συμμετοχής στην έκθεση (πχ κατάλογος εκθετών, βεβαίωση συμμετοχής από τον διοργανωτή της έκθεσης κλπ).</li><li>- Αποδεικτικά μεταφοράς (αποστολής/επιστροφής) εκθεμάτων.</li><li>- Φωτογραφίες με την παρουσία της επιχείρησης στην έκθεση.</li></ul>	✓	✓
6.	Αντίγραφα συμφωνητικών και η υποβεβλημένη κατάσταση συμφωνητικών παραγράφου 16 άρθρου 8 Ν.1882/1990, εφόσον αυτά συντάχθηκαν.	✓	✓

### Σύνταξη & Παρακολούθηση Επενδυτικού Σχεδίου

α/α	ΠΑΡΑΔΟΤΕΟ	ΕΝΔΙΑΜΕΣΗ ΕΠΑΛΗΘΕΥΣΗ	ΤΕΛΙΚΗ ΕΠΑΛΗΘΕΥΣΗ
1.	Παραστατικά τιμολόγησης, στα οποία θα πρέπει να περιγράφονται οι υπηρεσίες που παρασχέθηκαν.	✓	✓



α/α	ΠΑΡΑΔΟΤΕΟ	ΕΝΔΙΑΜΕΣΗ ΕΠΑΛΗΘΕΥΣΗ	ΤΕΛΙΚΗ ΕΠΑΛΗΘΕΥΣΗ
	Σε αντίθετη περίπτωση θα πρέπει να συνοδεύονται από ανάλυση εργασιών του προμηθευτή.		
2.	Παραστατικά εξόφλησης, όπως αναλυτικά αναφέρονται στην ενότητα 10.2 «Εξόφληση δαπανών επενδυτικού σχεδίου»	✓	✓
3.	Λογιστικές εγγραφές: <b>Για Διπλογραφικά:</b> <ul style="list-style-type: none"> <li>- Ημερολογιακές εγγραφές παραστατικών τιμολόγησης και εξόφλησης των δαπανών.</li> <li>- Αναλυτικό καθολικό (καρτέλα) προμηθευτή (λογαριασμός 50) για τα έτη που διενεργήθηκαν και εξοφλήθηκαν οι δαπάνες.</li> </ul> <b>Για Απλογραφικά:</b> Εκτύπωση του βιβλίου εσόδων - εξόδων για τους μήνες που διενεργήθηκαν οι δαπάνες.	✓	✓
4.	Αντίγραφα συμφωνητικών και η υποβεβλημένη κατάσταση συμφωνητικών παραγράφου 16 άρθρου 8 Ν.1882/1990.	✓	✓

#### Γενικές επισημάνσεις:

- Για όλα τα είδη των πραγματοποιούμενων δαπανών, η υλοποίηση του φυσικού αντικείμενου επιβεβαιώνεται από τις καταγεγραμμένες περιγραφές και ποσότητες στα αντίστοιχα παραστατικά. Για το λόγο αυτό, κατά την έκδοση των παραστατικών θα πρέπει να αναγράφονται αναλυτικά τα επιμέρους στοιχεία του φυσικού αντικείμενου και οι ποσότητες (ή η διάρκεια των υπηρεσιών) που τιμολογούνται και να είναι σε συμφωνία με τον τρόπο παρουσίασης του φυσικού αντικείμενου στην αντίστοιχη απόφαση ένταξης (ισχύουν Τεχνικό παράρτημα). Επιπλέον, σε όλα τα παραστατικά θα πρέπει να αναφέρεται η επωνυμία και το ΑΦΜ του προμηθευτή, ενώ θα πρέπει να είναι εμφανείς ή να μπορούν να εξαχθούν σαφώς οι καθαρές αξίες χωρίς ΦΠΑ.
- Ο εξοπλισμός πρέπει, μέχρι την ολοκλήρωση της επένδυσης, να βρίσκεται εγκατεστημένος και σε πλήρη λειτουργία και να συμβαδίζει με τα αναγραφόμενα στα αντίστοιχα παραστατικά και στην αντίστοιχη βεβαίωση του προμηθευτή για το καινούργιες, αμεταχείριστο και περί μη παρακράτησης της κυριότητας. Επίσης, να συνάδει με το δηλούμενο προς ενίσχυση ΚΑΔ και στην περίπτωση των τουριστικών καταλυμάτων με τη δυναμικότητα της επιχείρησης κατά την ολοκλήρωση της επένδυσης.
- Τα ιδιωτικά συμφωνητικά, εφόσον απαιτούνται θα πρέπει να:
  - α) έχουν υποβληθεί σε κατάσταση συμφωνητικών παραγράφου 16 άρθρου 8 Ν.1882/1990
  - β) είναι εξοφλημένα στο σύνολο τους για τις αιτηθείσες δαπάνες, ανεξαρτήτως του ισχύοντος εγκεκριμένου ποσού για αυτές. Σε περιπτώσεις κατά τις οποίες το ποσό που θα υποβληθεί για τις αιτηθείσες δαπάνες είναι μικρότερο ή μεγαλύτερο από το αναφερόμενο στο ιδιωτικό συμφωνητικό και δεν υπάρχει άλλη απαίτηση από τα δύο μέρη, τότε θα προσκομίζεται λύση του συμφωνητικού ή Υ.Δ και από τα δύο συμβαλλόμενα μέρη, στις οποίες θα αναγράφεται ότι δεν υπάρχει άλλη οικονομική ή οποιασδήποτε μορφής απαίτηση για τις εν λόγω δαπάνες.
- Οι δικαιούχοι θα πρέπει να τηρούν τα στοιχεία του οικονομικού αντικείμενου κατά τέτοιον τρόπο, ώστε να διασφαλίζεται η επαρκής διαδρομή ελέγχου (να είναι σαφής και διαχωρίσιμη κάθε δαπάνη μέχρι επιπέδου Κατηγορίας Δαπανών για κάθε παραστατικό που εκδίδεται από πλευράς προμηθευτών).



- Τα όργανα ελέγχου κατά την πιστοποίηση του Φυσικού και Οικονομικού Αντικειμένου μπορούν να ζητήσουν, με αιτιολόγηση της αναγκαιότητας, οποιοδήποτε στοιχείο κρίνουν απαραίτητο, για την απόδειξη της καλής εκτέλεσης του έργου και την πλήρη συμμόρφωση με τους όρους της αντίστοιχης απόφασης ένταξης.
- Οι δικαιούχοι υποχρεούνται να διευκολύνουν το έργο των οργάνων ελέγχου, παρέχοντας κάθε δυνατό στοιχείο, πληροφορία ή διευκρίνιση υποβοηθώντας την ορθή και ακριβή ολοκλήρωση του ελέγχου και να παρίστανται κατά την επιτόπια επαλήθευση (τουλάχιστον ο Υπεύθυνος Έργου).

**Πέραν των παραδοτέων Φυσικού και Οικονομικού Αντικειμένου που καθορίστηκαν στις προηγούμενες σελίδες, επισημαίνεται ότι για την ολοκλήρωση και παραλαβή ενός έργου απαιτείται να πληρούνται όσα αναφέρονται στην Ενότητα 12. ΟΛΟΚΛΗΡΩΣΗ ΚΑΙ ΠΑΡΑΛΑΒΗ ΠΡΑΞΕΩΝ του κυρίως σώματος της Αναλυτικής Πρόσκλησης.**



## 16.8. ΠΑΡΑΡΤΗΜΑ VIII: Δικαιολογητικά για την Καταβολή της Επιχορήγησης

Για την καταβολής επιχορήγησης απαιτείται η προσκόμιση των κάτωθι παραδοτέων:

1. **Φορολογική ενημερότητα σε ισχύ**, για είσπραξη χρημάτων από φορείς Κεντρικής Διοίκησης σε ισχύ. Διευκρινίζεται ότι, στην φορολογική ενημερότητα δε θα πρέπει να υπάρχει όρος παρακράτησης, βάσει των διατάξεων του άρθρου 61 του Ν. 4914/2022, παρ.2 & 3/ ΦΕΚ 61/21.03.2022. (ΚΩΔ. ΟΠΣΚΕ 08.03)
2. **Ασφαλιστική ενημερότητα σε ισχύ**, για είσπραξη εκκαθαρισμένων απαιτήσεων από το Δημόσιο. Επισημαίνεται ότι οι έχοντες ατομική επιχείρηση, πρέπει να προσκομίζουν ασφαλιστική ενημερότητα που να καλύπτει τόσο τις προσωπικές, όσο τις εργοδοτικές εισφορές (απασχολούμενο προσωπικό). (ΚΩΔ. ΟΠΣΚΕ 08.02)
3. Υπεύθυνη δήλωση Ν. 1599/86 του νομίμου εκπροσώπου της επιχείρησης με το γνήσιο της υπογραφής ή με ψηφιακή υπογραφή ή από το [gov.gr](http://gov.gr) στην οποία θα αναφέρονται (ΚΩΔ. ΟΠΣΚΕ 09.03):
  - i. **ότι η δημόσια επιχορήγηση του προγράμματος δεν έχει εκχωρηθεί.**  
Εφόσον έχει γίνει εκχώρηση υποβάλλεται υποχρεωτικώς η σύμβαση εκχώρησης επιχορήγησης έναντι δανείου και βεβαίωση εκταμίευσης αυτού.
  - ii. **ότι δεν έχουν μεταβληθεί / τροποποιηθεί τα στοιχεία της επιχείρησης** σε σχέση με τα αναφερόμενα στο ισχύον εγκεκριμένο τεχνικό παράρτημα.  
Σε περίπτωση που έχουν τροποποιηθεί τα στοιχεία της επιχείρησης τότε γίνεται σχετική αναφορά στην ΥΔ και υποβάλλονται επιπρόσθετα στοιχεία τεκμηρίωσης των τροποποιήσεων (ανάλογα με τη νομική μορφή και το είδος της τροποποίησης: Τελευταίο ισχύον καταστατικό κατατεθειμένο στην αρμόδια υπηρεσία / Πρόσφατο πρακτικό ΓΣ με σφραγίδα και υπογραφή της επιχείρησης / Απόφαση εκλογής ΔΣ κατατεθειμένο στην αρμόδια υπηρεσία / Αναλυτικό πιστοποιητικό εκπροσώπησης/ Ψηφιακή βεβαίωση μητρώου επιχειρήσεων μέσω της ψηφιακής πύλης myAADE κλπ).
  - iii. **ότι δεν εκκρεμεί εις βάρος της επιχείρησης εντολή ανάκτησης** προηγούμενης παράνομης και ασυμβίβαστης με την εσωτερική αγορά κρατικής ενίσχυσης, κατόπιν απόφασης της Ευρωπαϊκής Επιτροπής ή του Δικαστηρίου της Ευρωπαϊκής Ένωσης
  - iv. **ότι οι δαπάνες για τις οποίες η επιχείρηση λαμβάνει επιχορήγηση δεν έχουν χρηματοδοτηθεί**, δεν έχουν ενταχθεί και δεν θα υποβληθούν σε άλλο πρόγραμμα που χρηματοδοτείται από εθνικούς ή κοινοτικούς πόρους
  - v. **ότι το IBAN του λογαριασμού στον οποίο η επιχείρηση επιθυμεί να κατατεθεί το ποσό της επιχορήγησης είναι** ..... της τράπεζας ..... και πρόκειται για εταιρικό/επαγγελματικό λογαριασμό της επιχείρησης.
4. **Αντίγραφο Τραπεζικού εγγράφου** (πχ. εκτύπωση από το e-banking) με τον αριθμό IBAN του εταιρικού ή επαγγελματικού λογαριασμού της επιχείρησης (όψεως ή εμπορικός ή δηλωμένος επαγγελματικός λογαριασμός στην ΑΑΔΕ), που δηλώνεται στην ως άνω υπεύθυνη δήλωση για την κατάθεση του ποσού της επιχορήγησης. (ΚΩΔ. ΟΠΣΚΕ 04.12)



5. **Γενικό πιστοποιητικό** από ΓΕΜΗ έκδοσης τελευταίου διμήνου από την κατάθεσή του. (ΚΩΔ. ΟΠΣΚΕ 02.01)
6. **Πιστοποιητικό δικαστικής φερεγγυότητας** έκδοσης τελευταίου διμήνου από την κατάθεσή του. (ΚΩΔ. ΟΠΣΚΕ 08.04)
7. Στην περίπτωση καταβολής **προκαταβολής**, πέραν των ανωτέρω απαιτείται η υποβολή ισόποσης Εγγυητικής Επιστολής, σύμφωνα με την ενότητα 11.3 της αναλυτικής πρόσκλησης. (ΚΩΔ. ΟΠΣΚΕ 01.15)

**Για την καλύτερη και ταχύτερη εξυπηρέτηση, συνίσταται οι ενημερότητες να διατηρούν την ισχύ τους για τουλάχιστον δεκαπέντε (15) ημέρες από την ημερομηνία προσκόμισης τους.**

Σημειώνεται ότι, ο χρόνος καταβολής της επιχορήγησης επηρεάζεται από την άμεση διαθεσιμότητα ή μη των αντίστοιχων πιστώσεων.

**Βάσει των διατάξεων του άρθρου 61 του Ν. 4914/2022, παρ.2 & 3/ ΦΕΚ 61/21.03.2022 το ποσό που καταβάλλεται στους δικαιούχους για την υλοποίηση των πράξεων που συγχρηματοδοτούνται από τα Ευρωπαϊκά Ταμεία δεν υπόκειται σε παρακράτηση ή κατάσχεση στα χέρια του Δημοσίου ή τρίτων κατά παρέκκλιση κάθε άλλης αντίθετης γενικής ή ειδικής διάταξης, δεν συμψηφίζεται με βεβαιωμένα χρέη στη Φορολογική Διοίκηση και το Δημόσιο εν γένει, τα νομικά πρόσωπα δημοσίου δικαίου, τους οργανισμούς τοπικής αυτοδιοίκησης και τα νομικά τους πρόσωπα, τα ασφαλιστικά ταμεία και τα πιστωτικά ιδρύματα και δεν εισπράττεται οποιαδήποτε άλλη ειδική επιβάρυνση ή άλλο τέλος ισοδύναμου αποτελέσματος, το οποίο θα είχε ως αποτέλεσμα τη μείωση του ποσού που οφείλεται στους δικαιούχους.**



## 16.9. ΠΑΡΑΡΤΗΜΑ ΙΧ: Δυνατότητα Ενίσχυσης Επιχειρήσεων που Λειτουργούν Βάσει Σύμβασης Δικαιόχρησης (Franchise)

### Εγκύκλιος της Γενικής Γραμματείας Δημοσίων Επενδύσεων και ΕΣΠΑ θέμα: Δυνατότητα ενίσχυσης των επιχειρήσεων που λειτουργούν βάσει σύμβασης δικαιόχρησης (Franchise) (Α.Π. 13151/ΕΥΚΕ-ΧΕ 192/10.02.2023)

Με το παρόν επιχειρείται να αποτυπωθεί ένα πλαίσιο ενδεικτικών οδηγιών όσον αφορά σημεία τα οποία θα μπορούσαν να εξετάζονται, είτε στο πλαίσιο δυνατότητας υποβολής από μέρους των επιχειρήσεων που λειτουργούν με συμβάσεις δικαιόχρησης (franchise), είτε στο πλαίσιο αξιολόγησης των αιτήσεων χρηματοδότησης επιχειρήσεων αυτών, ως προς τον χαρακτηρισμό αυτών ως ανεξάρτητων ή ως συνδεδεμένων, με ό,τι αυτό συνεπάγεται σύμφωνα με το δίκαιο των Κρατικών Ενισχύσεων της Ε. Ε.

Η συμφωνία δικαιόχρησης αποτελεί σύμβαση συνεργασίας μεταξύ δύο επιχειρήσεων, βάσει της οποίας η μια επιχείρηση, ο Δικαιοπάροχος (franchisor), έναντι άμεσου ή έμμεσου οικονομικού ανταλλάγματος παρέχει το δικαίωμα εκμετάλλευσης του πακέτου Franchise, δηλ. ενός συνόλου δικαιωμάτων βιομηχανικής ή πνευματικής ιδιοκτησίας που αφορούν εμπορικά σήματα ή επωνυμίες, διακριτικά γνωρίσματα καταστημάτων (πινακίδες), πρότυπα χρήσης, σχέδια, υποδείγματα, ευρεσιτεχνίες, καθώς και την απαραίτητη τεχνογνωσία προς εκμετάλλευση, με σκοπό την εμπορία συγκεκριμένων τύπων προϊόντων ή/και υπηρεσιών σε τελικούς χρήστες. Πέρα από τις άδειες εκμετάλλευσης δικαιωμάτων διανοητικής ιδιοκτησίας, ο δικαιοπάροχος (franchisor) παρέχει συνήθως στο δικαιοδόχο (franchisee) κατά τη διάρκεια ισχύος της συμφωνίας, εμπορική ή τεχνική συνδρομή. Ο δικαιοδόχος, από την πλευρά του, καταβάλλει στον δικαιοπάροχο αμοιβή για τις χορηγηθείσες άδειες και την παρεχόμενη συνδρομή.

Από τους κανονισμούς περί Κρατικών Ενισχύσεων της Ε.Ε., δεν αποκλείονται ρητά από το πεδίο εφαρμογής τους οι επιχειρήσεις δικαιόχρησης (franchise) και συνεπώς είναι κατ' αρχήν δυνατόν οι επιχειρήσεις αυτές να λάβουν ενίσχυση.

Σε σχέση με το δίκαιο των κρατικών ενισχύσεων, θα πρέπει να εξετάζεται κατά πόσον η αιτούσα την ενίσχυση επιχείρηση, η οποία είναι είτε δικαιοδόχος, είτε δικαιοπάροχος, αποτελεί ενιαία οικονομική μονάδα (single economic unit<sup>2</sup>) με επιχείρηση/επιχειρήσεις εξαιτίας της/των συμβάσεων δικαιόχρησης τις οποίες έχει συνάψει αυτή και οι συνδεδεμένες με αυτήν επιχειρήσεις. Από την στιγμή που φυσικά ή νομικά πρόσωπα, νομικά διακριτά μεταξύ τους, αποτελούν μία οικονομική μονάδα, πρέπει, ενόψει της εφαρμογής των κοινοτικών κανόνων ανταγωνισμού να θεωρούνται ως μία ενιαία επιχείρηση. Σύμφωνα με την κοινοτική νομολογία, η Επιτροπή διαθέτει ένα ευρύ περιθώριο εκτίμησης για να προσδιορίσει κατά πόσον εταιρίες, που αποτελούν έναν ενιαίο όμιλο, θα πρέπει να αντιμετωπίζονται ως μία οικονομική μονάδα, ή αντίθετα, ως οντότητες νομικά και οικονομικά αυτόνομες, ενόψει της εφαρμογής ενός πλαισίου κρατικών ενισχύσεων. Τα κοινοτικά δικαστήρια έχουν διαμορφώσει μία πάγια νομολογιακή θέση, ενόψει της οποίας η ύπαρξη μίας ενιαίας οικονομικής ενότητας αξιολογείται βάσει συγκεκριμένων κριτηρίων<sup>3</sup>. Συγκεκριμένα, πρόκειται για την άσκηση ελέγχου σε μία επιχείρηση ή ομάδα επιχειρήσεων, άμεσα ή έμμεσα, από μία από τις συμμετέχουσες στην ομάδα εταιρίες. Επίσης,

<sup>2</sup> Περισσότερα για την έννοια της ενιαίας οικονομική μονάδας σε Bellamy & Child, European Community Law of Competition, Sweet & Maxwell, London, 2006, 103 επ., M. Heidenhain, European State Aid Law, BeckHart-Nomos, München, 2010, 44, C. Quigley, European State Aid Law and Policy, Hart, Oxford – Portland Oregon, 2009, 34-36.

<sup>3</sup> ΓεΔΕΕ Τ-303/05, AceaElectrabel Produzione/Επιτροπή, 08.09.2009, αδημ., σκέψεις 143 και 161-163, ΓεΔΕΕ Τ-234/95, DSG Dradenauer Stahlgesellschaft mbH/Επιτροπή, 29.06.2000, Συλλ. 2000, ΙΙ-2603, σκέψη 124, καθώς και ΔΕΕ C-323/82, Intermills/Επιτροπή, 14.11.1984, Συλλ. 1984, 3809, σκέψεις 11-12, ΓεΔΕΕ Τ371/94 και Τ-394/94, British Airways κλπ/Επιτροπή, 25.06.1998, Συλλ. 1998, ΙΙ-2405, σκέψη 313.



αξιολογείται η επιδίωξη όμοιων ή παράλληλων οικονομικών δραστηριοτήτων, καθώς και η απουσία οικονομικής αυτονομίας των συμμετεχουσών επιχειρήσεων<sup>4</sup>.

Το αποφασιστικής σημασίας κριτήριο βάσει του οποίου καθορίζεται κατά πόσο διαφορετικές οντότητες, διακριτές νομικά μεταξύ τους, αποτελούν μία ενιαία οικονομική μονάδα και, άρα, μία επιχείρηση υπό την έννοια του 107 παρ. 1 ΣΛΕΕ (πρώην άρθρο 87 παρ. 1 ΣυνθΕΚ), είναι το στοιχείο της λειτουργικής αυτονομίας στα πλαίσια του οικονομικού βίου των εμπλεκόμενων εταιριών. Η αυτονομία ενόψει του ανωτέρω πλαισίου συνίσταται στη δυνατότητα λήψης εμπορικών αποφάσεων, διαμόρφωσης των παραμέτρων ανταγωνισμού, καθώς και της εκτίμησης του επιχειρηματικού κινδύνου.

Η εξέταση αυτή είναι απαραίτητη προκειμένου να διαγνωστεί αρχικά το μέγεθος της επιχείρησης, αλλά και μία σειρά άλλων ζητημάτων που ανακύπτουν κατά την εφαρμογή δράσεων κρατικών ενισχύσεων όπως π.χ. η πλήρωση του αρ. 14 παρ. 13 του Καν. ΕΕ 651/2014 (αρχική επένδυση του ίδιου δικαιούχου σε επίπεδο ομίλου) ή όριο σώρευσης deminimis κ.λ.π.

Βασικά κανονιστικά ενωσιακά κείμενα που χρησιμοποιούνται για την εξέταση αυτή αποτελούν ο Καν. Ε.Ε. 651/2014 «Για την κήρυξη ορισμένων κατηγοριών ενισχύσεων ως συμβατών με την εσωτερική αγορά κατ' εφαρμογή των άρθρων 107 και 108 της Συνθήκης», η 2008/C 95/01 «Κωδικοποιημένη ανακοίνωση της Επιτροπής για θέματα δικαιοδοσίας βάσει του κανονισμού (ΕΚ) αριθ. 139/2004 για τον έλεγχο των συγκεντρώσεων μεταξύ επιχειρήσεων», ο Κανονισμός Ε.Ε. 720/2022 «Για την εφαρμογή του άρθρου 101 παράγραφος 3 της Συνθήκης για τη λειτουργία της Ευρωπαϊκής Ένωσης σε ορισμένες κατηγορίες κάθετων συμφωνιών και εναρμονισμένων πρακτικών» καθώς και η νομολογία των Δικαστηρίων της Ε.Ε..

Όσον αφορά το μέγεθος της επιχείρησης η εξέταση γίνεται λαμβάνοντας υπόψιν τα αναφερόμενα στο άρθρο 3 του παραρτήματος Ι του Καν. 651/2014 (ΟΡΙΣΜΟΣ ΜΜΕ), το οποίο για τις συνδεδεμένες επιχειρήσεις προβλέπει μεταξύ άλλων:

*«3. Συνδεδεμένες επιχειρήσεις» είναι οι επιχειρήσεις που διατηρούν μεταξύ τους μία από τις ακόλουθες σχέσεις:*

*α) μια επιχείρηση κατέχει την πλειοψηφία των δικαιωμάτων ψήφου των μετόχων ή των εταίρων άλλης επιχείρησης*

*β) μια επιχείρηση έχει το δικαίωμα να διορίζει ή να παύει την πλειοψηφία των μελών του διοικητικού, διαχειριστικού ή εποπτικού οργάνου άλλης επιχείρησης*

*γ) μια επιχείρηση έχει το δικαίωμα να ασκεί κυριαρχική επιρροή σε άλλη επιχείρηση βάσει σύμβασης που έχει συνάψει με αυτήν ή δυνάμει ρήτρας του καταστατικού της τελευταίας*

*δ) μια επιχείρηση που είναι μέτοχος ή εταίρος άλλης επιχείρησης ελέγχει μόνη της, βάσει συμφωνίας που έχει συνάψει με άλλους μετόχους ή εταίρους της εν λόγω επιχείρησης, την πλειοψηφία των δικαιωμάτων ψήφου των μετόχων ή των εταίρων αυτής της επιχείρησης.*

Οι ανωτέρω σχέσεις (α), (β), (γ) και (δ) θα πρέπει να αναγνωρίζονται από στοιχεία όπως το καταστατικό του δικαιούχου, την σύμβαση δικαιόχρησης, καθώς και το είδος και το περιεχόμενο των εκτελεστικών συμβάσεων οι οποίες συνάπτονται δυνάμει της βασικής σύμβασης δικαιόχρησης, τα οποία, μεταξύ άλλων, θα πρέπει να υποβάλλονται απαραίτητα από τις επιχειρήσεις αυτές.

<sup>4</sup> ΓεΔΕΕ T-303/05, AceaElectrabel Produzione/Επιτροπή, 08.09.2009, αδημ., σκέψη 140, ΓεΔΕΕ T-137/02, Pollmeier Malchow/Επιτροπή, 14.10.2004, Συλλ. 2004, II-3541, σκέψεις 68-70.





Επικουρικά, ο καν. ΕΕ 720/2022 «για την εφαρμογή του άρθρου 101 παράγραφος 3 της Συνθήκης για τη λειτουργία της Ευρωπαϊκής Ένωσης σε ορισμένες κατηγορίες κάθετων συμφωνιών και εναρμονισμένων πρακτικών», στο άρθρο 1 παρ. 2 ορίζει ότι ως «συνδεδεμένες επιχειρήσεις» νοούνται:

α) οι επιχειρήσεις σε σχέση με τις οποίες ένα μετέχον στη συμφωνία μέρος έχει, άμεσα ή έμμεσα:

i) την εξουσία να ασκεί περισσότερο από το ήμισυ των δικαιωμάτων ψήφου, ή

ii) την εξουσία να διορίζει περισσότερα από τα μισά μέλη του εποπτικού συμβουλίου, του διοικητικού συμβουλίου ή των οργάνων που εκπροσωπούν νόμιμα την επιχείρηση, ή

iii) το δικαίωμα να διαχειρίζεται τις υποθέσεις της επιχείρησης· ή

β) οι επιχειρήσεις οι οποίες, άμεσα ή έμμεσα, διαθέτουν, έναντι ενός μετέχοντος στη συμφωνία μέρους, τα δικαιώματα ή τις εξουσίες που απαριθμούνται στο στοιχείο α)· ή

γ) οι επιχειρήσεις σε σχέση με τις οποίες επιχείρηση που αναφέρεται στο στοιχείο β) διαθέτει, άμεσα ή έμμεσα, τα δικαιώματα ή τις εξουσίες που απαριθμούνται στο στοιχείο α)· ή

δ) οι επιχειρήσεις σε σχέση με τις οποίες ένα μετέχον στη συμφωνία μέρος, από κοινού με μία ή περισσότερες από τις επιχειρήσεις που αναφέρονται στα στοιχεία α), β) ή γ), ή σε σχέση με τις οποίες δύο ή περισσότερες από τις τελευταίες αυτές επιχειρήσεις, διαθέτουν από κοινού τα δικαιώματα ή τις εξουσίες που απαριθμούνται στο στοιχείο α), ή

ε) οι επιχειρήσεις σε σχέση με τις οποίες τα δικαιώματα ή οι εξουσίες που απαριθμούνται στο στοιχείο α) κατέχονται από κοινού από:

i) μετέχοντα στη συμφωνία μέρη ή αντίστοιχες συνδεδεμένες επιχειρήσεις τους που αναφέρονται στα στοιχεία α) έως δ), ή

ii) ένα ή περισσότερα μετέχοντα στη συμφωνία μέρη ή μία ή περισσότερες συνδεδεμένες επιχειρήσεις τους που αναφέρονται στα στοιχεία α) έως δ), και ένα ή περισσότερα τρίτα μέρη».

Επιπλέον στο άρθρο 1 παρ. 1.(στ) του Καν. ΕΕ 720/2022 αναφέρεται ότι «...κάθε άμεση ή έμμεση υποχρέωση του δικαιοδόχου να πραγματοποιεί από τον δικαιοπάροχο ή από άλλη επιχείρηση την οποία υποδεικνύει ο δικαιοπάροχος, πάνω από το 80 % των συνολικών προμηθειών του σε αναφερόμενα στη σύμβαση αγαθά ή υπηρεσίες και υποκατάστατά τους στη σχετική αγορά, ποσοστό το οποίο υπολογίζεται με βάση την αξία ή, όταν αυτή είναι η συνήθης πρακτική του κλάδου, με βάση τον όγκο των προμηθειών του αγοραστή κατά το προηγούμενο ημερολογιακό έτος», νοείται ως «υποχρέωση μη άσκησης ανταγωνισμού» και συνεπώς περιορίζει την ανεξαρτησία της επιχείρησης.

Η Ευρωπαϊκή Επιτροπή στην Ανακοίνωσή της περί θεμάτων δικαιοδοσίας βάσει του Κανονισμού ΕΕ 139/2004 (σημείο 19) δέχεται ότι «οι συμφωνίες δικαιόχρησης αυτές καθ' αυτές δεν παρέχουν συνήθως στον δικαιοπάροχο έλεγχο επί των δραστηριοτήτων του δικαιοδόχου. Ο δικαιοδόχος συνήθως εκμεταλλεύεται τους επιχειρηματικούς πόρους για δικό του λογαριασμό, ακόμη και αν τα βασικά στοιχεία ενεργητικού μπορεί να ανήκουν στον δικαιοπάροχο. Επιπλέον, συμφωνίες καθαρά οικονομικού χαρακτήρα, όπως οι πράξεις πώλησης και επανεκμίσθωσης με δυνατότητα επαναγοράς των ιδίων στοιχείων ενεργητικού κατά τη λήξη της σύμβασης, δεν αποτελούν συνήθως συγκέντρωση, δεδομένου ότι δεν μεταβάλλεται ο έλεγχος επί της διοίκησης και των πόρων».

Από την άλλη πλευρά στο σημείο 20 της ίδιας Ανακοίνωσης αναφέρεται ότι «καθαρά οικονομικοί δεσμοί μπορεί να διαδραματίσουν αποφασιστικό ρόλο για την απόκτηση του ελέγχου. Σε εξαιρετικές περιπτώσεις, μια κατάσταση οικονομικής εξάρτησης μπορεί να οδηγήσει σε έλεγχο de facto, εφόσον, για παράδειγμα, πολύ σημαντικές μακροπρόθεσμες συμφωνίες εφοδιασμού ή παροχής πιστώσεων με προμηθευτές ή πελάτες, σε συνδυασμό με διαρθρωτικούς δεσμούς, εξασφαλίζουν αποφασιστική επιρροή. Στην περίπτωση αυτή, η Επιτροπή θα αναλύει προσεκτικά κατά πόσον οι εν λόγω οικονομικοί



*δεσμοί, σε συνδυασμό με άλλους δεσμούς, είναι επαρκείς για τη μεταβολή του ελέγχου σε μόνιμη βάση».*

Με βάση όλα τα παραπάνω θα πρέπει να εξετάζεται πολύ προσεκτικά κατά πόσον ένα δίκτυο δικαιόχρησης, είναι με τέτοιο τρόπο οργανωμένο, ώστε ο δικαιοπάροχος να ασκεί κυριαρχική επιρροή στον στρατηγικό σχεδιασμό και την λειτουργία του δικαιοδόχου. Σε μία τέτοια περίπτωση, η χορήγηση ενίσχυσης στον δικαιοδόχο θα οδηγούσε στην έμμεση ενίσχυση του δικαιοπαρόχου και, κατ' επέκταση, του συνολικού δικτύου δικαιόχρησης. Συνεπώς, πρέπει σε κάθε περίπτωση να εξετάζεται συγκεκριμένα εάν, βάσει μίας ορισμένης σύμβασης δικαιόχρησης, ο δικαιούχος διατηρεί ή όχι την ανεξαρτησία/αυτονομία του σε επίπεδο επιχειρηματικής δράσης ή/και ανάληψης του επιχειρηματικού κινδύνου, οπότε αναλόγως η όποια ενίσχυση θα του χορηγηθεί θα έχει ως συνέπεια την ενίσχυση ή μη του δικτύου.

Το σύνθετο γεγονός της εκμετάλλευσης από τον δικαιοδόχο στοιχείων ενεργητικού, που ανήκουν στον δικαιοπάροχο, δεν επαρκεί για να προσδώσει ενιαίο οικονομικό χαρακτήρα στην εταιρική σχέση και να οδηγήσει, κατ' επέκταση, στην δημιουργία μίας ενιαίας οικονομικής μονάδας μεταξύ των διαφόρων επιχειρήσεων-δικαιοδόχων και της επιχείρησης-δικαιοπαρόχου<sup>5</sup>. Δεν αποκλείεται, εντούτοις, να ανακύψουν περιπτώσεις όπου οι όροι που διέπουν μία συμφωνία δικαιόχρησης προσδίδουν στο αναδυόμενο εταιρικό σχήμα τον χαρακτήρα μιας ενιαίας οικονομικής μονάδας. Κάτι τέτοιο συμβαίνει για παράδειγμα, όταν η συμφωνία των εμπλεκόμενων μερών διαμορφώνεται με τέτοιο τρόπο, ώστε να δίδει στον δικαιοπάροχο τον έλεγχο της διοίκησης και των πόρων της επιχείρησης του δικαιοδόχου για μεγάλη χρονική διάρκεια χωρίς δυνατότητα πρόωρης καταγγελίας εκ μέρους του τελευταίου, ή όταν ο δικαιοπάροχος απολαμβάνει του δικαιώματος της αρνησικυρίας επί των στρατηγικών επιχειρησιακών αποφάσεων του δικαιοδόχου.

Κριτήρια που συνηγορούν στον χαρακτηρισμό μίας επιχείρησης ως ενιαίας οικονομικής μονάδας αποτελούν ενδεικτικά: (i) η μία νομική προσωπικότητα, (ii) η μόνιμη και ενιαία οικονομική διαχείριση και στρατηγική, (iii) η υιοθέτηση της δομής μιας εταιρείας εισηγμένης σε δύο χρηματιστήρια, (iv) η εσωτερική αντιστάθμιση κερδών και ζημιών ή η διανομή των εσόδων μεταξύ των διαφόρων επιχειρήσεων, (v) η από κοινού ευθύνη των επιχειρήσεων ή η κατανομή των εξωτερικών κινδύνων, (vi) οι αμοιβαίες συμμετοχές στο κεφάλαιο μεταξύ των επιχειρήσεων. Τα προαναφερθέντα στοιχεία, τόσο μεμονωμένα όσο και συνδυαστικά, θα κριθούν μαζί με όλες τις σχετικές πραγματικές και νομικές συνθήκες, προκειμένου να διαπιστωθεί η ύπαρξη ή μη του ενιαίου οικονομικού χαρακτήρα των εξεταζόμενων επιχειρήσεων.

Θα πρέπει λοιπόν, κάθε φορά, να αξιολογούνται ad hoc τα επιμέρους χαρακτηριστικά μίας σύμβασης δικαιόχρησης τόσο ως προς τις εκατέρωθεν υποχρεώσεις των μερών, τη ρύθμιση των μεταξύ τους σχέσεων, των διοικητικών τους δομών, καθώς και των όρων που τίθενται για τις συμβατικές τους σχέσεις με τρίτους, προκειμένου να αξιολογηθεί με μεγαλύτερη ασφάλεια κατά πόσο ο δικαιοπάροχος ασκεί έλεγχο επί της δικαιοδόχου επιχείρησης, ή κατά πόσο υφίσταται λειτουργική αυτονομία της τελευταίας έναντι του πρώτου ώστε, εν τέλει, να διαπιστωθεί κατά πόσο αποτελούν μία ενιαία οικονομική μονάδα.

Τονίζεται επίσης, ότι ακόμη και όταν δεν υπάρχει πλειοψηφική συμμετοχή, συναντώνται περιπτώσεις κατά τις οποίες η μειοψηφία των εταιρών είτε έχει δικαίωμα άσκησης βέτο, είτε ένα τουλάχιστον μέλος της μειοψηφίας να πρέπει να συμφωνήσει κατά τη λήψη σημαντικών αποφάσεων περί του

<sup>5</sup> Υπόθεση IV/M.940 – UBS/Mister Minit



επιχειρηματικού βίου και, άρα, μπορεί να θεωρηθεί ότι ασκεί τον έλεγχο μίας επιχείρησης<sup>6</sup> (π.χ. συμμετοχή στο ΔΣ εκπροσώπων του δικαιοπαρόχου με τα δικαιώματα αυτά). Επιπροσθέτως θα πρέπει να εξετάζονται και η τυχόν συμμετοχή της μητρικής στη διαδικασία καθορισμού της πολιτικής της θυγατρικής επιχείρησης (συμπεριλαμβανομένης της συμμετοχής σε αποφάσεις που αφορούν μερίσματα ή άλλες διανομές), σημαντικές συναλλαγές μεταξύ δικαιοπαρόχου και δικαιοδόχου, ανταλλαγή διοικητικού προσωπικού ή εξάρτηση από τεχνικές πληροφορίες που παρέχει ο δικαιοπάροχος στο δικαιοδόχο.

Ακόμα και η απαίτηση για σύμφωνη γνώμη της δικαιοπαρόχου επιχείρησης σχετικά με την πρόσληψη ή απόλυση του προσωπικού της δικαιοδόχου επιχείρησης αποτελεί ένδειξη ελέγχου στο πλαίσιο μίας ενιαίας οικονομικής μονάδας. Συγκεκριμένα, ο δικαιοπάροχος περιορίζει και δεσμεύει με τον τρόπο αυτό μία από τις σημαντικότερες λειτουργίες της δικαιοδόχου επιχείρησης, δηλαδή την άσκηση του εργοδοτικού δικαιώματος και της σχετικής συναλλακτικής ελευθερίας για τη σύναψη και λύση συμβάσεων εξαρτημένης εργασίας, θίγοντας έτσι την λειτουργική της αυτονομία.

Επίσης, περίπτωση κατά την οποία η συμφωνία των εμπλεκόμενων μερών διαμορφώνεται με τέτοιο τρόπο, ώστε να δίδει στον δικαιοπάροχο τον έλεγχο της διοίκησης και των πόρων της επιχείρησης του δικαιοδόχου για μεγάλη χρονική διάρκεια χωρίς δυνατότητα πρόωρης καταγγελίας εκ μέρους του τελευταίου, αποτελεί στοιχείο περιορισμού ανεξαρτησίας. Για παράδειγμα, αν μία εταιρία δέχεται οδηγίες από μία άλλη νομική οντότητα σχετικά με το μέγεθος της παραγωγής, τις τιμές και τον τρόπο πώλησης των προϊόντων, τη διαμόρφωση του πελατολογίου, τις μεθόδους εμπορικής προώθησης, καθώς και τις δραστηριότητες έρευνας και ανάπτυξης, δεν μπορεί να θεωρηθεί, κατ' αρχήν, ότι δρα λειτουργικά αυτόνομα. Άρα, το νομικό πρόσωπο, το οποίο έλαβε τις ανωτέρω αποφάσεις συνυπολογίζοντας και τον παράγοντα του επιχειρηματικού ρίσκου, είναι αυτό που ασκεί, κατ' ουσία, τον λειτουργικό έλεγχο. Συνακόλουθα, οι δύο εταιρίες, αν και διακριτές νομικά μεταξύ τους αποτελούν μία οικονομική οντότητα και, άρα συναποτελούν μία επιχείρηση με κοινή οικονομική διαχείριση.

Υπό την έννοια αυτή, και στο πλαίσιο της κοινοτικής νομολογίας, γίνεται κατανοητό ότι είναι δυνατόν η εταιρία του δικαιοπαρόχου να ασκεί έλεγχο στην εταιρία του δικαιοδόχου, ακόμη και αν κατέχει μειοψηφικό, ή κατά περίπτωση, και έλασσον ή ακόμη και μηδενικό μερίδιο στο εταιρικό κεφάλαιο της τελευταίας. Το ανωτέρω ενδεχόμενο, όπως είναι προφανές, συνδέεται άμεσα με τα προβλεπόμενα στο καταστατικό της δικαιοδόχου επιχείρησης και, συγκεκριμένα, με τον οριζόμενο τρόπο λήψης αποφάσεων, τις απαιτούμενες πλειοψηφίες, καθώς και τα δικαιώματα της μειοψηφίας, τα οποία θα πρέπει να ελέγχονται κάθε φορά και σε εξατομικευμένη βάση.

Σε κάθε περίπτωση πάντως, υπογραμμίζεται ότι τα ανωτέρω στοιχεία θα πρέπει να αξιολογούνται κατά περίπτωση και υπό το φως και σε συνδυασμό με τα υπόλοιπα στοιχεία ούτως ώστε να είναι δυνατόν να συναχθεί με μεγαλύτερη ασφάλεια κατά πόσο η δικαιοδόχος και η δικαιοπάροχος επιχείρηση αποτελούν ενιαία οικονομική μονάδα και να μην αποτελούν απλές ενδείξεις.

Στο στάδιο της αξιολόγησης θα πρέπει να εκτιμηθεί το μέγεθος της αιτούσας επιχείρησης αφού σε περίπτωση που διαπιστωθεί ότι οι επιμέρους επιχειρήσεις-δικαιοδόχοι και η επιχείρηση-δικαιοπάροχος ενός δικτύου δικαιόχρησης δομούνται και λειτουργούν ως ενιαία οικονομική μονάδα, πρέπει να προσμετρηθούν όλα τα οικονομικά στοιχεία της ενιαίας οικονομικής μονάδας καθώς και ο συνολικός αριθμός των εργαζομένων (σε Ετήσιες Μονάδες Εργασίας) του δικτύου που αυτή ανήκει προκειμένου να προσδιοριστεί το μέγεθος της.

<sup>6</sup> ΓεΔΕΕ Τ-137/02, Pollmeier Malchow/Επιτροπή, 14.10.2004, Συλλ. 2004, ΙΙ-3541.



Από τον προσδιορισμό του μεγέθους προκύπτουν εάν η επιχείρηση είναι επιλέξιμη (σε περίπτωση που σε δράση ενισχύονται μόνο ΜΜΕ), με ποιο ποσοστό ενίσχυσης (εφόσον η ενίσχυση διαφοροποιείται ανάλογα το μέγεθος), εάν εμπίπτει στα αναφερόμενα στην περίπτωση του αρ. 14 παρ. 13 του Καν. ΕΕ 651/2014 κ.λ.π.

Αντίστοιχα, εφόσον η συγκεκριμένη δράση χορηγεί ενισχύσεις ήσσονος σημασίας (de minimis), θα πρέπει να ελέγχεται εάν η αιτούσα μαζί με τις επιχειρήσεις με τις οποίες θεωρείται συνδεδεμένη υπερβαίνει τα όρια σώρευσης του κανονισμού ενισχύσεων ήσσονος σημασίας.

Επισημαίνεται, ότι τα αναφερόμενα στο έγγραφο αυτό αποτελούν ένα πλαίσιο ενδεικτικών οδηγιών προς διευκόλυνση των ενδιαφερομένων και δεν υποκαθιστούν ούτε συμπληρώνουν κατ' ουδένα τρόπο τα αναφερόμενα στα θεσμικά κείμενα της Ε.Ε. και την νομολογία των δικαστηρίων τα οποία αφορούν το εν θέματι ζήτημα και στα οποία θα πρέπει να προστρέχει ο εκάστοτε ενδιαφερόμενος για να επιβεβαιώσει την κρίση του επί του θέματος.



**16.10. ΠΑΡΑΡΤΗΜΑ Χ: Πίνακας για τη Συμμόρφωση Πράξεων με το Χάρτη Θεμελιωδών Δικαιωμάτων της Ευρωπαϊκής Ένωσης**

ΘΕΜΑΤΑ	ΑΡΘΡΑ	ΕΡΩΤΗΜΑΤΑ
Τίτλος Ι «ΑΞΙΟΠΡΕΠΕΙΑ»	1. Ανθρώπινη αξιοπρέπεια	<p>Εγείρονται κίνδυνοι για :</p> <ul style="list-style-type: none"> <li>• την ανθρώπινη αξιοπρέπεια, το δικαίωμα στη ζωή και την σωματική και διανοητική ακεραιότητα του προσώπου (εμπλεκόμενων, εργαζόμενων, ωφελούμενων);</li> <li>• βασανιστήρια ή απάνθρωπη ή εξευτελιστική μεταχείριση ή τιμωρία;</li> <li>• αναγκαστική εργασία ή εμπορία ανθρώπινων όντων;</li> <li>• (βιο)ηθικά ζητήματα (κλωνοποίηση, μετατροπή του ανθρώπινου σώματος ή μερών του σε πηγή κέρδους, γενετική έρευνα/δοκιμή, χρήση γενετικών πληροφοριών;</li> </ul>
	2. Δικαίωμα στη ζωή κάθε προσώπου	
	3. Δικαίωμα στην ακεραιότητα του προσώπου	
	4. Απαγόρευση των βασανιστηρίων και των απάνθρωπων ή εξευτελιστικών ποινών ή μεταχειρίσεων	
	5. Απαγόρευση της δουλείας και της αναγκαστικής εργασίας	
Τίτλος ΙΙ «ΕΛΕΥΘΕΡΙΕΣ»	6. Δικαίωμα στην ελευθερία και την ασφάλεια	Θίγονται τα δικαιώματα της ελευθερίας και της ασφάλειας του ατόμου;
	7. Σεβασμός της ιδιωτικής και οικογενειακής ζωής	Γίνεται σεβαστή η ιδιωτική ζωή του ατόμου (συμπεριλαμβανομένων της κατοικίας και επικοινωνίας του);
	8. Προστασία των δεδομένων προσωπικού χαρακτήρα	<p>Σε περίπτωση συλλογής προσωπικών δεδομένων, διασφαλίζεται:</p> <ul style="list-style-type: none"> <li>• η ασφάλεια των δραστηριοτήτων επεξεργασίας δεδομένων σε τεχνικό και οργανωτικό επίπεδο;</li> <li>• ότι η παρέμβαση καθίσταται σχετικά με την προστασία των δεδομένων αναλογική και αναγκαία;</li> <li>• ότι υπάρχουν κατάλληλοι/ειδικοί μηχανισμοί ελέγχου και εποπτείας;</li> </ul>
	9. Δικαίωμα γάμου και δημιουργία οικογένειας	<p>Θίγονται τα δικαιώματα</p> <ul style="list-style-type: none"> <li>• της σκέψης, συνείδησης, θρησκείας;</li> <li>• της έκφρασης και πληροφόρησης;</li> <li>• της τέχνης και επιστήμης;</li> <li>• της εκπαίδευσης;</li> <li>• της εργασίας και της ελευθερίας του επαγγέλματος;</li> <li>• του συνέρχεσθε και του συνεταιρίζεσθαι;</li> <li>• του γάμου και δημιουργίας οικογένειας ή τη νομική, οικονομική και κοινωνική προστασία της οικογένειας;</li> </ul> <p>Γίνεται σεβαστή η ελεύθερη κυκλοφορία του ατόμου στο εσωτερικό της ΕΕ;</p>
	10. Ελευθερία σκέψης, συνείδησης και θρησκείας	
	11. Ελευθερία έκφρασης και πληροφόρησης	
	12. Ελευθερία του συνέρχεσθε και του συνεταιρίζεσθαι	
	13. Ελευθερία της τέχνης και της επιστήμης	
	14. Δικαίωμα εκπαίδευσης	
	15. Ελευθερία του επαγγέλματος και δικαίωμα προς εργασία	
	16. Επιχειρηματική ελευθερία	
	17. Δικαίωμα Ιδιοκτησίας	Θίγονται τα δικαιώματα ιδιοκτησίας (γη, κινητά αγαθά, υλικά/άυλα στοιχεία ενεργητικού) ή περιορίζεται η αγορά, πώληση ή χρήση των δικαιωμάτων ιδιοκτησίας; Εάν ναι, προκύπτει πλήρης απώλεια ιδιοκτησίας; Δικαιολογείται από την υλοποίηση της δράσης; Διασφαλίζεται η αποζημίωσή της μέσω μηχανισμών;
	18. Δικαίωμα Ασύλου	Θίγεται το δικαίωμα ασύλου και υπάρχουν εγγυήσεις για



ΘΕΜΑΤΑ	ΑΡΘΡΑ	ΕΡΩΤΗΜΑΤΑ
	19. Προστασία σε περίπτωση απομάκρυνσης, απέλασης και έκδοσης	την απαγόρευση απελάσεων ή έκδοσης ατόμων προς κράτη όπου διατρέχουν κίνδυνο να τους επιβληθεί η ποινή του θανάτου ή να υποβληθούν σε βασανιστήρια ή εξευτελιστική μεταχείριση;
Τίτλος III «ΙΣΟΤΗΤΑ»	20. Ισότητα έναντι του Νόμου	Διασφαλίζονται οι αρχές της <ul style="list-style-type: none"> <li>• ισότητας έναντι του νόμου;</li> <li>• απαγόρευσης των διακρίσεων;</li> <li>• ίσης μεταχείρισης;</li> <li>• ισότητας των φύλων;</li> <li>• ίσων ευκαιριών για όλους;</li> </ul>
	21. Απαγόρευση Διακρίσεων	
	22. Πολιτιστική, θρησκευτική και γλωσσική πολυμορφία	
	23. Ισότητα γυναικών και ανδρών	
	24. Δικαιώματα του παιδιού	Θίγεται η αρχή του υπέρτατου συμφέροντος του παιδιού; Προάγεται η προστασία των δικαιωμάτων του παιδιού, λαμβάνοντας υπόψη τις αρχές και τα δικαιώματα της Σύμβασης Δικαιωμάτων του Παιδιού των Ηνωμένων Εθνών;
	25. Δικαιώματα των ηλικιωμένων	Διασφαλίζονται τα δικαιώματα των ηλικιωμένων;
	26. Ένταξη των ατόμων με αναπηρίες	Διασφαλίζεται ο σεβασμός των δικαιωμάτων των ατόμων με αναπηρίες, σύμφωνα με τη σύμβαση των Ηνωμένων Εθνών για τα δικαιώματα των ατόμων με αναπηρίες;
Τίτλος IV «ΑΛΛΗΛΕΓΥΗ»	27. Δικαίωμα των εργαζομένων στην ενημέρωση και τη διαβούλευση στο πλαίσιο της επιχείρησης	Γίνονται σεβαστά τα δικαιώματα των εργαζομένων, όπως : <ul style="list-style-type: none"> <li>• ενημέρωση και διαβούλευση στο πλαίσιο της επιχείρησης;</li> <li>• συλλογική διαπραγμάτευσης και συλλογικών δράσεων;</li> <li>• πρόσβαση στις υπηρεσίες εύρεσης εργασίας;</li> <li>• προστασία σε περίπτωση αδικαιολόγητης απόλυσης;</li> <li>• δίκαιων και πρόσφορων συνθηκών εργασίας;</li> <li>• απαγόρευση εργασίας παιδιών και προστασία των νέων στην εργασία;</li> <li>• πρόσβαση στις παροχές κοινωνικής ασφάλισης και κοινωνικών υπηρεσιών (υγεία, γενικού οικονομικού ενδιαφέροντος);</li> </ul>
	28. Δικαίωμα διαπραγμάτευσης και συλλογικών δράσεων	
	29. Δικαίωμα πρόσβασης στις υπηρεσίες εύρεσης εργασίας	
	30. Προστασία σε περιπτώσεις αδικαιολόγητης απόλυσης	
	31. Δίκαιες και πρόσφορες συνθήκες εργασίας	
	32. Απαγόρευση της εργασίας των παιδιών και προστασία των νέων στην εργασία	
	33. Οικογενειακή και επαγγελματική ζωή	
	34. Κοινωνική ασφάλιση και κοινωνική αρωγή	
	35. Προστασία της υγείας	
	36. Πρόσβαση στις υπηρεσίες γενικού οικονομικού ενδιαφέροντος	
	37. Προστασία του περιβάλλοντος	Διασφαλίζεται η επίτευξη υψηλού επιπέδου περιβαλλοντικής προστασίας και η βελτίωση της ποιότητας του περιβάλλοντος σύμφωνα με την αρχή της αειφόρου ανάπτυξης;
	38. Προστασία του καταναλωτή	Υπάρχει συμμόρφωση ως προς την προστασία του καταναλωτή;
Τίτλος V «ΔΙΚΑΙΩΜΑΤΑ ΤΩΝ ΠΟΛΙΤΩΝ»	39. Δικαίωμα του εκλέγειν και εκλέγεσθαι στις εκλογές του Ευρωπαϊκού Κοινοβουλίου	
	40. Δικαίωμα του εκλέγειν και εκλέγεσθαι στις δημοτικές και κοινοτικές εκλογές	
	41. Δικαίωμα χρηστής διοίκησης	Τα εμπλεκόμενα πρόσωπα δικαιούνται αμερόληπτη, δίκαιη και εντός ευλόγου προθεσμίας την εξέταση υποθέσεων τους από τα θεσμικά και λοιπά όργανα και ιδίως διασφαλίζεται τα δικαιώμα της;
	42. Δικαίωμα πρόσβασης στα έγγραφα	



ΘΕΜΑΤΑ	ΑΡΘΡΑ	ΕΡΩΤΗΜΑΤΑ
		<ul style="list-style-type: none"> <li>• προηγούμενης ακρόασης πριν τη λήψη μέτρου σε βάρους τους;</li> <li>• πρόσβασης στα σχετικά έγγραφα ή στο φάκελο όπου διατηρούνται, τηρουμένων των νόμιμων συμφερόντων της εμπιστευτικότητας και του επαγγελματικού και επιχειρηματικού απορρήτου;</li> </ul> Υποχρεώνεται η διοίκηση να αιτιολογεί τις αποφάσεις της;
	43. Ευρωπαϊός Διαμεσολαβητής	
	44. Δικαίωμα αναφοράς	
	45. Ελευθερία κυκλοφορίας και διαμονής	Θίγεται το δικαίωμα της ελεύθερης κυκλοφορίας των πολιτών στο έδαφος των Κ-Μ (συμπεριλαμβανομένων και των υπηκόων τρίτων χωρών που διαμένουν νόμιμα στο έδαφος κράτους μέλους και τους χορηγείται η ελευθερία κυκλοφορίας και διαμονής);
	46. Διπλωματική και προξενική προστασία	
Τίτλος VI «ΔΙΚΑΙΟΣΥΝΗ»	47. Δικαίωμα πραγματικής προσφυγής και αμερόληπτου δικαστηρίου	Θίγεται το δικαίωμα της προσφυγής των πολιτών στη δικαιοσύνη; Προβλέπεται το δικαίωμα πραγματικής προσφυγής ενώπιον δικαστηρίου, στην περίπτωση που θίγονται δικαιώματα και ελευθερίες;
	48. Τεκμήριο αθωότητας και δικαιώματα της υπεράσπισης	
	49. Αρχές της νομιμότητας και της αναλογικότητας αξιοποιώνων πράξεων και ποινών	
	50. Δικαίωμα του προσώπου να μην δικάζεται ή να μην τιμωρείται ποινικά δύο φορές για την ίδια αξιόποινη πράξη	

\* Τα δικαιώματα 39, 40, 43, 46, 48, 49 και 50 δεν συνδέονται με πράξεις που χρηματοδοτούνται από το ΕΣΠΑ 2021-2027. Διασφαλίζονται ωστόσο από το εθνικό θεσμικό πλαίσιο. Το δικαίωμα 46 συνδέεται με το Ταμείο Εσωτερικής Ασφάλειας και το Μέσο Χρηματοδοτικής Στήριξης για τη Διαχείριση των Συνόρων και την Πολιτική Θεωρήσεων

\*\* Τα δικαιώματα τα σχετικά με την ανθρώπινη αξιοπρέπεια (1 έως 5) είναι απόλυτα δικαιώματα που δεν υπόκεινται σε κανένα περιορισμό. Στα απόλυτα δικαιώματα περιλαμβάνονται επίσης και το 49 και το 50. Τα δικαιώματα 1 έως 5 δεν νοείται ότι μπορούν να παραβιαστούν από τις πράξεις Προγραμμάτων του ΕΣΠΑ 2021-2027 ούτε και από τα άλλα Ταμεία του Καν. 1060/2021



## 16.11. ΠΑΡΑΡΤΗΜΑ XI: Εξασφάλιση της Προσβασιμότητας στα Άτομα με Αναπηρία

Εξετάζεται ο τρόπος με τον οποίο η πράξη ικανοποιεί τις απαιτήσεις προσβασιμότητας και τους κανόνες ασφαλείας για όλες τις κατηγορίες ατόμων με αναπηρία.

Σημειώνεται ότι, ανάλογα με το είδος και τη φύση της προτεινόμενης Πράξης, οι κάτωθι περιπτώσεις (Α΄ έως και ΣΤ΄) δύνανται να εφαρμόζονται συνδυαστικά.

### **(Α) Πρόσβαση στο φυσικό περιβάλλον και στους εξωτερικούς χώρους συμπεριλαμβανομένων αρχαιολογικών χώρων, παραλιών, χώρων πρασίνου, αλσών κ.λπ.**

- (1) πρόβλεψη οριζόντιας ή/και κατακόρυφης προσβασιμότητας (π.χ. προσβάσιμες διαδρομές, 'οδηγοί τυφλών', ράμπες/'σκάφες', αναβατόρια κ.λπ.)
- (2) πρόβλεψη προσβάσιμων εξοπλισμών/εγκαταστάσεων για χρήση κοινού (π.χ. παιδικές χαρές, καθιστικά, εξοπλισμοί παραλιών, αποδυτήρια, χώροι υγιεινής, παρατηρητήρια πουλιών κ.λπ.)
- (3) πρόβλεψη σήμανσης σε προσβάσιμες μορφές (έντονο κοντράστ-μεγάλοι χαρακτήρες, εικονίδια, γραφή Braille, ηχητική και οπτική σήμανση κ.λπ.)

### **(Β) Πρόσβαση στις κτιριακές υποδομές και στους υπαίθριους χώρους οικοπέδων**

- (1) πρόβλεψη οριζόντιας προσβασιμότητας (σύνδεση πεζοδρομίου με είσοδο, προσβάσιμη είσοδος, προσβασιμότητα εσωτερικών χώρων, διαδρομές ισόπεδες ή με ράμπες, ικανοποιητικό άνοιγμα θυρών, ικανοποιητικό πλάτος διαδρόμων κ.λπ.)
- (2) πρόβλεψη κατακόρυφης προσβασιμότητας (ανελκυστήρας/ αναβατόριο, κλιμακοστάσιο κ.λπ.)
- (3) πρόβλεψη προσβάσιμων χώρων υγιεινής
- (4) πρόβλεψη χώρων αναμονής σε περίπτωση κινδύνου και διαδικασιών διαφυγής προσαρμοσμένων στις ανάγκες των ατόμων με αναπηρία
- (5) πρόβλεψη σήμανσης σε προσβάσιμες μορφές (έντονο κοντράστ-μεγάλοι χαρακτήρες, εικονίδια, γραφή Braille, ηχητική και οπτική σήμανση κ.λπ.)
- (6) πρόβλεψη προσβάσιμων εξοπλισμών (χαμηλά γκισέ, προσβάσιμες οθόνες πληροφοριών κ.λπ.)

### **(Γ) Πρόσβαση στις μεταφορές**

- (1) πρόβλεψη προσβασιμότητας σταθμών/στάσεων επιβατών (βλ. περίπτωση Β - "Πρόσβαση σε κτιριακές υποδομές και υπαίθριους χώρους οικοπέδων")
- (2) πρόβλεψη προσβασιμότητας οχημάτων/βαγονιών/πλοίων κ.λπ. (δυνατότητα εισόδου, δυνατότητα κίνησης και στάσης εντός, προσβάσιμοι χώροι υγιεινής, προσβάσιμοι θάλαμοι, προσβάσιμοι χώροι εστίασης κ.λπ.)
- (3) πρόβλεψη προσβάσιμου εξοπλισμού (μηχανήματα έκδοσης εισιτηρίων, οπτική και ηχητική πληροφόρηση κοινού, τηλεματικές εφαρμογές, ιστοσελίδες κ.λπ.)
- (4) πρόβλεψη προσβάσιμων διαδικασιών (π.χ. προσβάσιμη υπηρεσία εξυπηρέτησης ατόμων με αναπηρία και ατόμων μειωμένης κινητικότητας, προσβάσιμες διαδικασίες έκδοσης εισιτηρίων, διαδικασίες εκτάκτων αναγκών προσαρμοσμένες στις ανάγκες των ατόμων με αναπηρία κ.λπ.)

### **(Δ) Πρόσβαση στις υπηρεσίες**

- (1) δυνατότητα χρήσης της υπηρεσίας αυτόνομα από άτομα με αναπηρία (π.χ. από άτομα σε αναπηρικό αμαξίδιο ή, άτομα τυφλά ή κωφά ή με λουιές αναπηρίες), πρόβλεψη εναλλακτικών τρόπων εξυπηρέτησης ατόμων με αναπηρία (π.χ. πρόβλεψη προσβάσιμων ετικετών σε προϊόντα, πρόβλεψη διάθεσης αναπηρικού αμαξιδίου για χρήση εντός της επιχείρησης από άτομα δυνάμενα να διανύσουν μικρές μόνο αποστάσεις, πρόβλεψη παραγγελίας μέσω προσβάσιμης ιστοσελίδας και παράδοσης εμπορευμάτων κατ' οίκον, πρόβλεψη διαδικασίας παραπόνων μέσω SMS/ e-mail/ τηλεφώνου κ.λπ.) ή/και πρόβλεψη 'ζωντανής βοήθειας και ενδιαμέσων' (πχ. διερμηνείας στη νοηματική, συνοδείας τυφλών ατόμων κ.λπ.)
- (2) πρόβλεψη προσβάσιμων, στα άτομα με αναπηρία [ως δυνητικά ωφελούμενων], διαδικασιών υποβολής αίτησης (π.χ. προσβάσιμο ηλεκτρονικό εργαλείο, εναλλακτικός τρόπος εξυπηρέτησης μέσω συγκεκριμένης υπηρεσίας κ.λπ.).





## **(Ε) Πρόσβαση στα ηλεκτρονικά περιβάλλοντα**

- (1) σε περίπτωση ιστοτόπων και εφαρμογών για φορητές συσκευές, θα πρέπει να τηρούνται οι αρχές της προσβασιμότητας, στις οποίες περιλαμβάνονται οι εξής επιμέρους αρχές (α) αντιληπτικότητα, που σημαίνει ότι οι πληροφορίες και τα συστατικά στοιχεία της διεπαφής με τον χρήστη παρουσιάζονται στους χρήστες με τρόπους που αυτοί μπορούν να αντιληφθούν, (β) χρηστικότητα, που σημαίνει ότι τα συστατικά στοιχεία διεπαφής με τον χρήστη, καθώς και η πλοήγηση είναι εύχρηστα, (γ) κατανοησιμότητα, που σημαίνει ότι οι πληροφορίες και η λειτουργία της διεπαφής με τον χρήστη είναι κατανοητές, (δ) στιβαρότητα, που σημαίνει ότι το περιεχόμενο είναι αρκετά στιβαρό, ώστε να ερμηνεύεται αξιόπιστα από ευρύ φάσμα πρακτόρων χρηστών, συμπεριλαμβανομένων και υποστηρικτικών τεχνολογιών.  
Πιο συγκεκριμένα, απαιτείται η συμμόρφωση με τα όσα ορίζονται σχετικώς στο Ευρωπαϊκό Εναρμονισμένο Πρότυπο EN 301 549 (βλ. Κεφάλαιο 9), όπως αντικαθίσταται και ισχύει κάθε φορά, γεγονός που συνεπάγεται, μεταξύ άλλων, την πλήρη συμμόρφωση με τις Οδηγίες για την Προσβασιμότητα του Περιεχομένου του Ιστού, έκδοση 2.1 (Web Content Accessibility Guidelines 2.1) του Διεθνή Οργανισμού World Wide Web Consortium (W3C), κατ' ελάχιστο στο μεσαίο επίπεδο προσβασιμότητας "AA". Επισημαίνεται ότι για τις ειδικές περιπτώσεις ιστοτόπων και εφαρμογών για φορητές συσκευές που απευθύνονται ειδικά σε άτομα με αναπηρία, απαιτείται συμμόρφωση με τις ως άνω Οδηγίες στο ανώτατο επίπεδο προσβασιμότητας "AAA". Επιπλέον, ειδική μέριμνα απαιτείται για τη συμμόρφωση του περιεχομένου που αναρτάται προς μετάπτωση (non-web documents) στους ιστοτόπους και στις εφαρμογές για φορητές συσκευές, για το οποίο επίσης απαιτείται συμμόρφωση με τα όσα ορίζονται σχετικώς στο Ευρωπαϊκό Εναρμονισμένο Πρότυπο EN 301 549 (βλ. Κεφάλαιο 10).
- (2) στην περίπτωση διαδικτυακών τόπων ή των διαδικτυακών εφαρμογών και υπηρεσιών που προορίζονται για χρήση κυρίως μέσω κινητών και φορητών συσκευών (πχ. wearables, tablets, έξυπνα τηλέφωνα κ.λπ.) συνιστάται να λαμβάνονται υπόψη οι Βέλτιστες Πρακτικές για Χρήση Διαδικτυακού Περιεχομένου από Κινητές Συσκευές, έκδοση 1.0 (Mobile Web Best Practices 1.0) του W3C
- (3) σε περίπτωση λογισμικού user agents, δηλαδή λογισμικού που αναλαμβάνει να συλλέξει, εξάγει και διευκολύνει την αλληλεπίδραση του χρήστη με τα περιεχόμενα του Ιστού, συνιστάται να λαμβάνονται υπόψη οι Οδηγίες Προσβασιμότητας για User Agents, έκδοση 2.0 (User Agent Accessibility Guidelines 2.0) του W3C
- (4) σε περίπτωση εργαλείων συγγραφής και διαχείρισης περιεχομένου Ιστού, συνιστάται να λαμβάνονται υπόψη οι Οδηγίες Προσβασιμότητας για Εργαλεία Συγγραφής, έκδοση 2.0 (Authoring Tool Accessibility Guidelines 2.0) του W3C
- (5) σε περίπτωση τεχνολογικών λύσεων και προϊόντων που δεν εμπίπτουν στην κατηγορία διαδικτυακών τόπων ή διαδικτυακών εφαρμογών και υπηρεσιών (π.χ. υλικό/hardware, αυτόματοι πωλητές, κίσκια πληροφόρησης κ.λπ.) είναι απαραίτητη η σχεδιάσή τους βάσει των αρχών του «Καθολικού Σχεδιασμού» όπως αποτυπώνονται στο Ευρωπαϊκό Εναρμονισμένο Πρότυπο EN 301 549 (βλ. Κεφάλαια 4-8 και 11-13), όπως αντικαθίσταται και ισχύει κάθε φορά.
- (6) σε κάθε περίπτωση, εξασφάλιση συμβατότητας των παρεχόμενων υπηρεσιών και συστημάτων με διαδεδομένες υποστηρικτικές τεχνολογίες και τεχνικά βοηθήματα που χρησιμοποιούν τα άτομα με αναπηρία (π.χ. αναγνώστες οθόνης, ειδικοί διακόπτες και συστήματα αλληλεπίδρασης, μεγεθυντές οθόνης).

## **(ΣΤ) Πρόσβαση στην πληροφορία -πληροφόρηση και εκδηλώσεις**

- (1) πρόβλεψη προσβάσιμων μορφών διάδοσης πληροφορίας - πληροφόρησης (όπως προσβάσιμες ιστοσελίδες ως περίπτωση E- "Πρόσβαση στα ηλεκτρονικά περιβάλλοντα", έντυπα σε γραφή Braille, έντυπα με μεγάλους χαρακτήρες, κασέτες ή CD, DVD με πρόβλεψη υπότιτλων, πρόβλεψη διερμηνείας στη νοηματική, πρόβλεψη απλοποιημένων κειμένων, συμπλήρωση κάθε περιεχομένου που δεν είναι κείμενο με εναλλακτική παρουσίαση του



συγκεκριμένου περιεχομένου, διάθεση πληροφοριών με περισσότερα από ένα αισθητηριακά κανάλια κ.λπ.)

- (2) πρόβλεψη προσβασιμότητας πάσης φύσεως εκδηλώσεων (πρόβλεψη προσβάσιμων κτιριακών υποδομών ως περίπτωση Β - "Πρόσβαση σε κτιριακές υποδομές και υπαίθριους χώρους οικοπέδων", προσβάσιμων εντύπων και εξοπλισμού, διερμηνείας στη νοηματική κ.λπ.

### **Σχετικό θεσμικό πλαίσιο και πρότυπα για την προσβασιμότητα σε άτομα με αναπηρία**

Οι παρακάτω αναφορές αφορούν στο **βασικό** ισχύον θεσμικό πλαίσιο, το οποίο ανάλογα με τη φύση της πράξης ισχύει ταυτόχρονα με τυχόν ισχύον **ειδικό** θεσμικό πλαίσιο και προδιαγραφές (π.χ. ειδική νομοθεσία/ προδιαγραφές για τουριστικές εγκαταστάσεις, παιδικές χαρές, εκπαιδευτήρια, αθλητικές εγκαταστάσεις κ.λπ.).

#### **(Α) Πρόσβαση στο φυσικό περιβάλλον**

A.1. Ν.4074/2012 ΦΕΚ 88 Α' "Κύρωση της Σύμβασης για τα δικαιώματα των ατόμων με αναπηρίες και του Προαιρετικού Πρωτοκόλλου στη Σύμβαση για τα δικαιώματα των ατόμων με αναπηρίες"

A.2. Ν.4488/2017 ΦΕΚ 137 Α' "Συνταξιοδοτικές ρυθμίσεις Δημοσίου και λοιπές ασφαλιστικές διατάξεις, ενίσχυση της προστασίας των εργαζομένων, δικαιώματα ατόμων με αναπηρίες και άλλες διατάξεις" -ΜΕΡΟΣ Δ'

A.3 Ν. 4067/2012 ΦΕΚ 79 Α' "ΝΟΚ" όπως τροποποιήθηκε από τους ν. 4759/2020 και ν. 4782/2021 και ισχύει σήμερα

A.4. Οδηγίες Σχεδιασμού ΥΠΕΝ «Σχεδιάζοντας για όλους»

A.5 ΥΠΕΝ/ΔΜΕΑΑΠ/110088/887/2021 ΦΕΚ 5553 Β' Προδιαγραφές, όροι και τεχνικές οδηγίες για την εκπόνηση «Σχεδίου Αστικής Προσβασιμότητας (Σ.Α.Π.)».

A.6. Απόφαση ΥΠΕΝ/ΔΜΕΑΑΠ/99709/796/2021 ΦΕΚ 5045 Β' Τεχνικές Προδιαγραφές Μελέτης Προσβασιμότητας.

A.7. Απόφαση ΥΠΕΝ/ΔΕΣΕΔΠ/65826/699/2020 ΦΕΚ 2998 Β' Τεχνικές οδηγίες προσαρμογής υφιστάμενων κτιρίων και υποδομών για την προσβασιμότητα αυτών σε άτομα με αναπηρία και εμποδιζόμενα άτομα σύμφωνα με την ισχύουσα νομοθεσία.

A.8. Απόφαση ΥΠΕΚΑ 52907/2009 ΦΕΚ 2621 Β' "Ειδικές ρυθμίσεις για την εξυπηρέτηση ατόμων με αναπηρία σε κοινόχρηστους χώρους των οικισμών που προορίζονται για την κυκλοφορία πεζών",

A.9. Απόφαση ΥΠ.ΕΣΩΤΕΡΙΚΩΝ ΚΑΙ ΟΙΚΟΝΟΜΙΚΩΝ 1052758/1451/Β0010 (1)/2012 ΦΕΚ 1411 Β' "Συμπλήρωση της υπ' αριθ. 1038460/2439/Β0010/15-4-2009 (ΦΕΚ 792 Β') κοινής απόφασης των Υπουργών Οικονομίας και Οικονομικών και Εσωτερικών",

A.10 Απόφαση ΥΠ.ΕΣΩΤΕΡΙΚΩΝ Αριθμ. 28492/2009 ΦΕΚ 931 Β' "Καθορισμός των προϋποθέσεων και των τεχνικών προδιαγραφών για την κατασκευή και τη λειτουργία των παιδικών χαρών των Δήμων και των Κοινοτήτων, τα όργανα και η διαδικασία αδειοδότησης και ελέγχου τους, τη διαδικασία συντήρησης αυτών, καθώς και κάθε άλλη αναγκαία λεπτομέρεια".

A.11. Αριθ. 151344/165/2017 ΦΕΚ 206 Β' Καθορισμός τεχνικών προδιαγραφών χάραξης, σήμανσης, διάνοιξης και συντήρησης των ορειβατικών - πεζοπορικών μονοπατιών



## **(B) Πρόσβαση στις κτιριακές υποδομές και υπαίθριους χώρους οικοπέδων**

- B.1. Ν.4074/2012 ΦΕΚ 88 Α' "Κύρωση της Σύμβασης για τα δικαιώματα των ατόμων με αναπηρίες και του Προαιρετικού Πρωτοκόλλου στη Σύμβαση για τα δικαιώματα των ατόμων με αναπηρίες"
- B.2. Ν.4488/2017 ΦΕΚ 137 Α' "Συνταξιοδοτικές ρυθμίσεις Δημοσίου και λοιπές ασφαλιστικές διατάξεις, ενίσχυση της προστασίας των εργαζομένων, δικαιώματα ατόμων με αναπηρίες και άλλες διατάξεις" -ΜΕΡΟΣ Δ'
- B.3. Ν. 4067/2012 ΦΕΚ 79 Α' "ΝΟΚ" όπως τροποποιήθηκε από τους ν. 4759/2020 και ν. 4782/2021 και ισχύει σήμερα
- B.4. Οδηγίες Σχεδιασμού ΥΠΕΝ «Σχεδιάζοντας για όλους»
- B.5. ΥΠΕΝ/ΔΜΕΑΑΠ/110088/887/2021 ΦΕΚ 5553 Β' Προδιαγραφές, όροι και τεχνικές οδηγίες για την εκπόνηση «Σχεδίου Αστικής Προσβασιμότητας (Σ.Α.Π.)».
- B.6. Απόφαση ΥΠΕΝ/ΔΜΕΑΑΠ/99709/796/2021 ΦΕΚ 5045 Β' Τεχνικές Προδιαγραφές Μελέτης Προσβασιμότητας.
- B.7. Απόφαση ΥΠΕΝ/ΔΕΣΕΔΠ/65826/699/2020 ΦΕΚ 2998 Β' Τεχνικές οδηγίες προσαρμογής υφιστάμενων κτιρίων και υποδομών για την προσβασιμότητα αυτών σε άτομα με αναπηρία και εμποδιζόμενα άτομα σύμφωνα με την ισχύουσα νομοθεσία.
- B.8. Απόφαση ΥΠΕΚΑ 52907/2009 ΦΕΚ 2621 Β' "Ειδικές ρυθμίσεις για την εξυπηρέτηση ατόμων με αναπηρία σε κοινόχρηστους χώρους των οικισμών που προορίζονται για την κυκλοφορία πεζών",

## **(Γ) Πρόσβαση στις μεταφορές**

- Γ.1. Ν.4074/2012 ΦΕΚ 88 Α' "Κύρωση της Σύμβασης για τα δικαιώματα των ατόμων με αναπηρίες και του Προαιρετικού Πρωτοκόλλου στη Σύμβαση για τα δικαιώματα των ατόμων με αναπηρίες"
- Γ.2. Ν.4488/2017 ΦΕΚ 137 Α' "Συνταξιοδοτικές ρυθμίσεις Δημοσίου και λοιπές ασφαλιστικές διατάξεις, ενίσχυση της προστασίας των εργαζομένων, δικαιώματα ατόμων με αναπηρίες και άλλες διατάξεις" -ΜΕΡΟΣ Δ'
- Γ.3. Κανονισμοί (ΕΕ) με αρ. 1107/2006, 1371/2007, 1177/2010 και 181/2011 για τα δικαιώματα των επιβατών
- Γ.4. Κανονισμός (ΕΕ) με αρ. 1300/2014 της 18ης Νοεμβρίου 2014, σχετικά με τις τεχνικές προδιαγραφές διαλειτουργικότητας για την προσβασιμότητα του σιδηροδρομικού συστήματος της Ένωσης για τα άτομα με αναπηρία και άτομα με μειωμένη κινητικότητα
- Γ.5. ΝΟΜΟΣ ΥΠ' ΑΡΙΘΜ. 4784/2021 ΦΕΚ 40 Α' Η Ελλάδα σε κίνηση: Βιώσιμη Αστική Κινητικότητα - Μικροκινητικότητα - Ρυθμίσεις για τον εκσυγχρονισμό, την απλούστευση και την ψηφιοποίηση διαδικασιών του Υπουργείου Υποδομών και Μεταφορών και άλλες διατάξεις.
- Γ.6. Ν. 4067/2012 ΦΕΚ 79 Α' "ΝΟΚ" όπως τροποποιήθηκε από τους ν. 4759/2020 και ν. 4782/2021 και ισχύει σήμερα
- Γ.7. Οδηγίες Σχεδιασμού ΥΠΕΝ «Σχεδιάζοντας για όλους»
- Γ.8. Απόφαση ΥΠΕΝ/ΔΜΕΑΑΠ/99709/796/2021 ΦΕΚ 5045 Β' Τεχνικές Προδιαγραφές Μελέτης Προσβασιμότητας.
- Γ.9. Απόφαση ΥΠΕΝ/ΔΕΣΕΔΠ/65826/699/2020 ΦΕΚ 2998 Β' Τεχνικές οδηγίες προσαρμογής υφιστάμενων κτιρίων και υποδομών για την προσβασιμότητα αυτών σε άτομα με αναπηρία και εμποδιζόμενα άτομα σύμφωνα με την ισχύουσα νομοθεσία.
- Γ.10. Απόφαση Αριθμ. 42863/438 / 2019 ΦΕΚ 2040 Β' Καθορισμός των όρων, των προϋποθέσεων και των τεχνικών προδιαγραφών για την εγκατάσταση συσκευών φόρτισης συσσωρευτών ηλεκτροκίνητων οχημάτων (σημεία επαναφόρτισης), στις εγκαταστάσεις εξυπηρέτησης οχημάτων, σε δημοσίων προσβάσιμα σημεία επαναφόρτισης κατά μήκος του αστικού, υπεραστικού και εθνικού οδικού δικτύου καθώς και σε χώρους στάθμευσης δημόσιων και ιδιωτικών κτιρίων.



#### **(Δ) Πρόσβαση στις υπηρεσίες:**

Δ.1. Ν.4074/2012 ΦΕΚ 88 Α' "Κύρωση της Σύμβασης για τα δικαιώματα των ατόμων με αναπηρίες και του Προαιρετικού Πρωτοκόλλου στη Σύμβαση για τα δικαιώματα των ατόμων με αναπηρίες"

Δ.2. Ν.4488/2017 ΦΕΚ 137 Α' "Συνταξιοδοτικές ρυθμίσεις Δημοσίου και λοιπές ασφαλιστικές διατάξεις, ενίσχυση της προστασίας των εργαζομένων, δικαιώματα ατόμων με αναπηρίες και άλλες διατάξεις" -ΜΕΡΟΣ Δ'

Δ.3. Πρότυπο ΕΛΟΤ 1439 "Όργανισμός φιλικός σε πολίτες με αναπηρία –Απαιτήσεις και συστάσεις" (προαιρετικά)

#### **(Ε) Πρόσβαση στα ηλεκτρονικά περιβάλλοντα**

Ε.1. Ν.4074/2012 ΦΕΚ 88 Α' "Κύρωση της Σύμβασης για τα δικαιώματα των ατόμων με αναπηρίες και του Προαιρετικού Πρωτοκόλλου στη Σύμβαση για τα δικαιώματα των ατόμων με αναπηρίες"

Ε.2. Ν.4488/2017 ΦΕΚ 137 Α' "Συνταξιοδοτικές ρυθμίσεις Δημοσίου και λοιπές ασφαλιστικές διατάξεις, ενίσχυση της προστασίας των εργαζομένων, δικαιώματα ατόμων με αναπηρίες και άλλες διατάξεις" -ΜΕΡΟΣ Δ'

Ε.3 Ν. 4727/2020 ΦΕΚ 184 Α' "Ψηφιακή Διακυβέρνηση (Ενσωμάτωση στην Ελληνική Νομοθεσία της Οδηγίας (ΕΕ) 2016/2102 και της Οδηγίας (ΕΕ) 2019/1024) - Ηλεκτρονικές Επικοινωνίες (Ενσωμάτωση στο Ελληνικό Δίκαιο της Οδηγίας (ΕΕ) 2018/1972) και άλλες διατάξεις"

Ε.4. Αριθ. ΥΑΠ/Φ.40.4/1/989/2012 ΦΕΚ 1301 Β' "Κύρωση Πλαισίου Παροχής Υπηρεσιών Ηλεκτρονικής Διακυβέρνησης"

Ε.5. Οδηγίες για την Προσβασιμότητα του Περιεχομένου του Ιστού WCAG 2.1 ((Web Content Accessibility Guidelines (WCAG) 2.1 (w3.org)

Ε.6. Βέλτιστες Πρακτικές για Χρήση Διαδικτυακού Περιεχομένου από Κινητές Συσκευές, έκδοση 1.0 (<http://www.w3.org/TR/mobile-bp/> - Αγγλικά)

Ε.7. Οδηγίες Προσβασιμότητας για User Agents UAAG 2.0 (<http://www.w3.org/TR/UAAG20/> - Αγγλικά)

Ε.8. Οδηγίες Προσβασιμότητας για Συγγραφή Περιεχομένου Ιστού ATAG 2.0 (<http://www.w3.org/TR/ATAG20/> - Αγγλικά)

#### **(ΣΤ) Πρόσβαση στην πληροφορία -πληροφόρηση και εκδηλώσεις**

ΣΤ.1. Ν.4074/2012 ΦΕΚ 88 Α' "Κύρωση της Σύμβασης για τα δικαιώματα των ατόμων με αναπηρίες και του Προαιρετικού Πρωτοκόλλου στη Σύμβαση για τα δικαιώματα των ατόμων με αναπηρίες"- άρθρα 2, 9 και 21 της Σύμβασης

ΣΤ.2. Ν.4488/2017 ΦΕΚ 137 Α' "Συνταξιοδοτικές ρυθμίσεις Δημοσίου και λοιπές ασφαλιστικές διατάξεις, ενίσχυση της προστασίας των εργαζομένων, δικαιώματα ατόμων με αναπηρίες και άλλες διατάξεις" -ΜΕΡΟΣ Δ'



## 16.12. ΠΑΡΑΡΤΗΜΑ ΧΙΙ: Αύξηση Απασχόλησης – Έλεγχος κατά την Τελική Πιστοποίηση / Έλεγχος Τήρησης Μακροχρόνιων Υποχρεώσεων

Η διατήρηση και η αύξηση της απασχόλησης στις περιοχές Εδαφικών Σχεδίων Δίκαιης Αναπτυξιακής Μετάβασης αποτελεί πρωταρχικό στόχο για το ΤΔΜ και κατ' επέκταση της παρούσας δράσης. Ως εκ τούτου έχουν προβλεφθεί όροι, προϋποθέσεις και διαδικασίες επιβεβαίωσης των οποίων η τήρηση διασφαλίζει την συνεισφορά της δράσης στην επίτευξη του εν λόγω στόχου.

Αναλυτικά:

- Τυπική προϋπόθεση συμμετοχής αποτελεί η δέσμευση της αιτούσας για αύξηση της απασχόλησης κατά τουλάχιστον μισή Ε.Μ.Ε.
- Βαθμολογικό αναλογικό κριτήριο με σημαντική «συνεισφορά» στην τελική βαθμολογία, αποτελεί η δήλωση/δέσμευση της αιτούσας για αύξηση της απασχόλησης (πέραν της μιας Ε.Μ.Ε. που αποτελεί τυπική προϋπόθεση).
- Η υποχρέωση της επιχείρησης σχετικά με την αύξηση της απασχόλησης δεν περιορίζεται μόνο στην δημιουργία θέσεων εργασίας κατά την υλοποίηση, αλλά συμπεριλαμβάνει και την διατήρηση της αύξησης αυτής, με παράλληλη διατήρηση των υφιστάμενων θέσεων απασχόλησης της επιχείρησης, του έτους βάσης (2024), για δώδεκα μήνες μετά την πιστοποίηση της ολοκλήρωσης της επένδυσης.
- Η αύξηση της απασχόλησης θα πρέπει να λάβει χώρα στον τόπο υλοποίησης της επένδυσης, ήτοι να αφορά εργαζόμενους που αποτυπώνονται στο (εν ισχύ) εβδομαδιαίο πρόγραμμα εργασίας του τόπου υλοποίησης της επένδυσης.
- Τόσο η τήρηση της τυπικής προϋπόθεσης συμμετοχής, όσο και η βαθμολογία που αποκόμισε η αιτούσα με την δήλωση/δέσμευση της για αύξηση της απασχόλησης (με παράλληλη διατήρηση των υφιστάμενων θέσεων απασχόλησης), αποτελεί κριτήριο παραλαβής της πράξης, βαθμολόγησης της αίτησης, καθώς και αντικείμενο ελέγχου τόσο κατά την υλοποίηση, όσο και κατά τον έλεγχο της τήρησης των μακροχρόνιων υποχρεώσεων. Συνεπώς, τυχόν μη τήρηση της δέσμευσης της αιτούσας οδηγεί την αίτηση, αφενός σε αναβαθμολόγηση και αφετέρου σε επιβολή ποινής ή/και απένταξη της επιχείρησης από την δράση.

Για τους σκοπούς του παρόντος παραρτήματος θα χρησιμοποιηθούν τα κάτωθι ακρωνύμια:

**Α.Τ.Π.Δ.Χ.** = Αναλογούσα σύμφωνα με Τελική Πιστοποίηση Δημόσια Χρηματοδότηση (προ ποινών)

**Τ.Κ.Δ.Χ.** = Τελικά Καταβληθείσα Δημόσια Χρηματοδότηση (δηλαδή μετά την αφαίρεση τυχών ποινών κατά την τελική πιστοποίηση)

**Ε.Μ.Ε.** = Ετήσια(ες) Μονάδα(ες) Εργασίας

**Ε.Μ.Ε.Ε.Β.** = Ε.Μ.Ε. Έτους Βάσης (δηλαδή του 2024)

**Δ.Α.Α.** = Δηλωθείσα (κατά την υποβολή) Αύξηση Απασχόλησης (εκφρασμένη σε Ε.Μ.Ε.)

**Ε.Μ.Ε.μ.Αν.12μ** = Ε.Μ.Ε. των υφιστάμενων θέσεων εργασίας με Αναγωγή στο 12μηνο βάσει των διαθέσιμων τη δεδομένη χρονική στιγμή, προσδιοριστικών του μεγέθους της



απασχόλησης στοιχείων. Δηλαδή Ε.Μ.Ε. που θα συγκεντρώσουν οι υφιστάμενοι εργαζόμενοι της επιχείρησης κατά την ημερομηνία του τελικού ελέγχου, σύμφωνα με τα εν ισχύ εβδομαδιαία προγράμματα εργασίας, εφόσον αυτά διατηρηθούν ως έχουν για τον μήνα που έπεται αυτού στον οποίο θα υποβληθεί η τελική πιστοποίηση και για τους επόμενους έντεκα (11) συνεχόμενους ολόκληρους μήνες (σύνολο δώδεκα μήνες). π.χ. Έστω ότι επιχείρηση κατά την ημερομηνία ελέγχου (μήνας Οκτώβριος 2025) απασχολεί 2 εργαζόμενους, ο ένας με εβδομαδιαίο πρόγραμμα 40 ωρών και ο άλλος με 30 ώρες την εβδομάδα. Οι εν λόγω εργαζόμενοι εφόσον τα ωράρια τους διατηρηθούν χωρίς τροποποιήσεις για τους επόμενους δώδεκα (12) ολόκληρους μήνες (δηλαδή Νοέμβριο – Δεκέμβριο 2024 – ..... – Οκτώβριο 2025), θα αθροίζουν 1,75 Ε.Μ.Ε.

**Ε.Μ.Ε.Π.Ε.Μ.Υ. = Ε.Μ.Ε.** που Πιστοποιήθηκαν κατά τον Έλεγχο των Μακροχρόνιων Υποχρεώσεων  
Από τα ανωτέρω εκπορεύονται τα κάτωθι:

1. **Κατά τον τελικό έλεγχο**, θα πρέπει να πιστοποιηθεί πως οι Ε.Μ.Ε. που θα συγκεντρώσουν οι υφιστάμενοι εργαζόμενοι της επιχείρησης, σύμφωνα με τα εν ισχύ εβδομαδιαία προγράμματα εργασίας, εφόσον αυτά διατηρηθούν ως έχουν για τους επόμενους δώδεκα (12) μήνες που έπονται του μήνα που υποβλήθηκε η τελική πιστοποίηση, προσαυξάνουν τις Ε.Μ.Ε. της επιχείρησης που συγκέντρωσε κατά το έτος βάσης (2024 ) κατά τουλάχιστον μισή (0,5) Ε.Μ.Ε. Σε διαφορετική περίπτωση **ΔΕΝ δύνανται να εγκριθεί η τελική έκθεση ελέγχου**. π.χ. έστω ότι επιχείρηση κατά την ημερομηνία ελέγχου απασχολεί 2 εργαζόμενους, ο ένας με εβδομαδιαίο πρόγραμμα 40 ωρών και ο άλλος με 20 ώρες την εβδομάδα. Οι εν λόγω εργαζόμενοι εφόσον τα ωράρια τους διατηρηθούν χωρίς τροποποιήσεις για τους επόμενους δώδεκα (12) ολόκληρους μήνες, θα αθροίζουν 1,5 Ε.Μ.Ε. Εφόσον η επιχείρηση απασχόλησε 1 Ε.Μ.Ε. ή και λιγότερες κατά το έτος βάσης (2024), τότε πληρείται η τυπική προϋπόθεση της πρόσκλησης. Σε περίπτωση που η επιχείρηση απασχόλησε κατά το έτος βάσης (2024), περισσότερες από 1 Ε.Μ.Ε., τότε ΔΕΝ πληρείται η τυπική προϋπόθεση της πρόσκλησης, το έργο οδηγείται σε απένταξη και τυχόν καταβληθείσα δημόσια χρηματοδότηση, λογίζεται ως αχρεωστήτως καταβληθείσα και πρέπει να επιστραφεί εντόκως.
2. Ανάλογα με τον αριθμό των Ε.Μ.Ε. που η δικαιούχος δήλωσε και δεσμεύτηκε πως θα δημιουργήσει/αυξήσει, έλαβε και την αντίστοιχη βαθμολογία στο κριτήριο «Αύξηση Απασχόλησης». Σε περίπτωση που:
  - a. **κατά την υλοποίηση**, οι Ε.Μ.Ε. που θα συγκεντρώσουν οι υφιστάμενοι εργαζόμενοι της επιχείρησης, σύμφωνα με τα εν ισχύ εβδομαδιαία προγράμματα εργασίας κατά τον τελικό έλεγχο, εφόσον αυτά διατηρηθούν ως έχουν για τους επόμενους δώδεκα (12) μήνες που έπονται του μήνα που θα υποβληθεί η τελική πιστοποίηση, προσαυξάνουν τις Ε.Μ.Ε. της επιχείρησης που συγκέντρωσε κατά το έτος 2024 κατά τουλάχιστον μισή (0,5) Ε.Μ.Ε. **ΑΛΛΑ** υπολείπονται των Ε.Μ.Ε. που η δικαιούχος δήλωσε/δεσμεύτηκε πως θα δημιουργήσει, δηλαδή ( $1 < \text{Ε.Μ.Ε.μ.Αν.12μ} - \text{Ε.Μ.Ε.Ε.Β.} < \text{Δ.Α.Α.}$ ), τότε η αίτηση αναβαθμολογείται ως προς το κριτήριο «Αύξηση Απασχόλησης» (την θέση του



Δ.Α.Α. στον τύπο υπολογισμού του κριτηρίου παίρνει το αποτέλεσμα της αφαίρεσης Ε.Μ.Ε.μ.Αν.12μ - Ε.Μ.Ε.Ε.Β.) και εφόσον λαμβάνει συνολική βαθμολογία η οποία:

- i. υπολείπεται αυτής που συγκέντρωσε η εγκεκριμένη αίτηση με την μικρότερη βαθμολογία για την εν λόγω περιοχή Εδαφικού Σχεδίου Δίκαιης Αναπτυξιακής Μετάβασης (δηλαδή η βαθμολογία που προκύπτει από την αναβαθμολόγηση είναι μικρότερη της βαθμολογικής βάσης ένταξης), τότε **ΔΕΝ δύναται να εγκριθεί η τελική έκθεση ελέγχου, το έργο οδηγείται σε απένταξη και τυχόν καταβληθείσα δημόσια χρηματοδότηση, λογίζεται ως αχρεωστήτως καταβληθείσα και πρέπει να επιστραφεί εντόκως.**
  - ii. είναι ίση ή μεγαλύτερη αυτής που συγκέντρωσε η εγκεκριμένη αίτηση με την μικρότερη βαθμολογία για την εν λόγω περιοχή Εδαφικού Σχεδίου Δίκαιης Αναπτυξιακής Μετάβασης (δηλαδή η βαθμολογία που προκύπτει από την αναβαθμολόγηση είναι ίση ή μεγαλύτερη της βαθμολογικής βάσης ένταξης), τότε επιβάλλεται ποινή μείωσης/μη καταβολής (ή/και ανάκτησης) της αναλογούσας δημόσιας χρηματοδότησης η οποία προκύπτει από τον εξής τύπο **[(Ε.Μ.Ε.Ε.Β. + Δ.Α.Α.) - Ε.Μ.Ε.μ.Αν.12μ] \* 0,25 \* Α.Τ.Π.Δ.Χ.** Σε αυτή την περίπτωση, η υποχρέωση διατήρησης για τους επόμενους δώδεκα μήνες είναι πλέον οι Ε.Μ.Ε. που θα συγκεντρώσουν οι υφιστάμενοι εργαζόμενοι της επιχείρησης, σύμφωνα με τα εν ισχύ εβδομαδιαία προγράμματα εργασίας κατά τον τελικό έλεγχο, εφόσον αυτά διατηρηθούν.
- b. **κατά τον έλεγχο διατήρησης των Ε.Μ.Ε. παράλληλα με τις υφιστάμενες θέσεις απασχόλησης του έτους βάσης, για τους δώδεκα (12) μήνες που έπονται του μήνα που πιστοποιήθηκε η ολοκλήρωση της επένδυσής** (δηλαδή κατά τον έλεγχο των μακροχρόνιων υποχρεώσεων) και εφόσον οι Ε.Μ.Ε. που συγκέντρωσε η επιχείρηση κατά το προαναφερθέν χρονικό διάστημα, υπολείπονται αυτών του έτους βάσης, προσαυξημένες με αυτές που είχε δηλώσει/δεσμευτεί πως θα αυξήσει (Δ.Α.Α. ή των Ε.Μ.Ε. που προέκυψαν ως υποχρέωση διατήρησης από το παραπάνω βήμα αιί) τότε η αίτηση αναβαθμολογείται ως προς το κριτήριο «Αύξηση Απασχόλησης» (την θέση του Δ.Α.Α. στον τύπο υπολογισμού του κριτηρίου παίρνει το αποτέλεσμα της αφαίρεσης Ε.Μ.Ε.Π.Ε.Μ.Υ. - Ε.Μ.Ε.Ε.Β.) και:
- i. εφόσον η αίτηση λαμβάνει συνολική βαθμολογία η οποία υπολείπεται αυτής που συγκέντρωσε η εγκεκριμένη αίτηση με την μικρότερη βαθμολογία για την εν λόγω περιοχή Εδαφικού Σχεδίου Δίκαιης Αναπτυξιακής Μετάβασης (δηλαδή η βαθμολογία που προκύπτει από την αναβαθμολόγηση είναι μικρότερη της βαθμολογικής βάσης ένταξης), τότε η καταβληθείσα δημόσια χρηματοδότηση, λογίζεται ως αχρεωστήτως καταβληθείσα και πρέπει να επιστραφεί εντόκως.
  - ii. εφόσον η αίτηση λαμβάνει βαθμολογία η οποία είναι ίση ή μεγαλύτερη αυτής που συγκέντρωσε η εγκεκριμένη αίτηση με την μικρότερη



βαθμολογία για την εν λόγω περιοχή Εδαφικού Σχεδίου Δίκαιης Αναπτυξιακής Μετάβασης (δηλαδή η βαθμολογία που προκύπτει από την αναβαθμολόγηση είναι ίση ή μεγαλύτερη της βαθμολογικής βάσης ένταξης), τότε εφόσον  $(E.M.E.Π.Ε.M.Y. - E.M.E.E.B.) \geq 0,90$  &  $(E.M.E.μ.Aν.12μ - E.M.E.Π.Ε.M.Y.) > 0$ , τότε μέρος της καταβληθείσας δημόσιας χρηματοδότησης, λογίζεται ως αχρεωστήτως καταβληθείσα και πρέπει να επιστραφεί εντόκως. Το ποσό επιστροφής υπολογίζεται από τον εξής τύπο:  $(E.M.E.μ.Aν.12μ - E.M.E.Π.Ε.M.Y.) * 0,25 * T.K.Δ.X. * \text{επιτόκιο}$

Το εκάστοτε ποσό επιστροφής υπολογίζεται σύμφωνα με τα οριζόμενα στην με Α.Π. 5483/20.01.2023 Κοινή Απόφαση των Υπουργών Οικονομικών - Ανάπτυξης και Επενδύσεων «Διαδικασίες δημοσιονομικών διορθώσεων και αναζήτησης αχρεωστήτως ή παρανόμως καταβληθέντων ποσών στα Τομεακά και Περιφερειακά Προγράμματα του ΕΣΠΑ 2021-2027» (ΦΕΚ 390/Β/30-01-2023).

#### **Παράδειγμα:**

- Βάση Ένταξης 70 μονάδες
- Αίτηση δικαιούχου έλαβε 85 μονάδες δηλώνοντας ότι θα αυξήσει την απασχόληση κατά 1,5 ΕΜΕ και κατά το έτος 2024, σύμφωνα με στοιχεία του Π.Σ. ΕΡΓΑΝΗ απασχόλησε 1 ΕΜΕ.
- Υποβάλλει αίτημα τελικού ελέγχου και αιτείται Δ.Χ. 50.000€ (έστω δεν υπάρχουν περικοπές)

Τότε, σε περίπτωση που κατά την ημερομηνία ελέγχου διαπιστωθεί ότι:

- Α. απασχολεί δύο (2) εργαζόμενους με πλήρη απασχόληση ( 40 ώρες την εβδομάδα) και έναν (1) με μερική ( 20 ώρες την εβδομάδα), ο έλεγχος κλείνει θετικά χωρίς αναβαθμολόγηση / ποινή και καταβάλλεται στην επιχείρηση το σύνολο της Δ.Χ., διότι αν διατηρηθούν τα προαναφερθέντα ωράρια των εργαζομένων, οι ΕΜΕ που αυτοί θα συγκεντρώσουν στο επόμενο δωδεκάμηνο θα είναι ίσα με δυομιση (2,5) ΕΜΕ το οποίο καλύπτει την υποχρέωση για ΕΜΕ του 2024 σύν (+) την δηλωθείσα αύξηση.
- Β. απασχολεί έναν (1) εργαζόμενο με πλήρη απασχόληση ( 40 ώρες την εβδομάδα) και έναν με μερική απασχόληση ( 10 ώρες την εβδομάδα), το έργο οδηγείται σε απένταξη και τυχόν ληφθείσα Δ.Χ. επιστρέφεται εντόκως, διότι κατά τον έλεγχο βάσει διαθέσιμων στοιχείων, δεν θα τηρήθουν τα δηλωθέντα και συγκεκριμένα η τυπική προϋπόθεση που υπαγορεύει ελάχιστη αύξηση απασχόλησης κατά 0,5 τουλάχιστον ΕΜΕ. Διότι αν διατηρηθούν τα προαναφερθέντα ωράρια των εργαζομένων, οι ΕΜΕ που αυτοί θα συγκεντρώσουν στο επόμενο δωδεκάμηνο θα είναι ίσα με 1,25 ΕΜΕ, τα οποία υπολείπονται από την ελάχιστη υποχρέωση για αύξηση των ΕΜΕ του 2024 κατά μισή (0,5) ΕΜΕ (εν προκειμένου  $1 + 0,5 = 1,5$  ΕΜΕ).
- Γ. απασχολεί δύο (2) εργαζόμενους με πλήρη απασχόληση ( 40 ώρες την εβδομάδα) επειδή καλύπτει την ελάχιστη τυπική υποχρέωση για αύξηση των ΕΜΕ του 2024 κατά μισή (0,5) ΕΜΕ (εν προκειμένου 2 ΕΜΕ) ΑΛΛΑ υπολείπεται του δηλωμένου στόχου ( $1 + 1,5 = 2,5$ ) θα γίνει αναβαθμολόγηση για να διαπιστωθεί αν με την αύξηση κατά μισή (0,5) ΕΜΕ, η βαθμολογία που συγκεντρώνει η αίτηση εξακολουθεί να είναι πάνω από την βάση ένταξης και εφόσον:
  - α. η βαθμολογία είναι πάνω ή ίση με την βάση, θα επιβληθεί ποινή για μη επίτευξη στόχου.
  - β. είναι κάτω από τη βάση ένταξης το έργο οδηγείται σε απένταξη και τυχόν ληφθείσα Δ.Χ. επιστρέφεται εντόκως.





Εν συνεχεία κατά τον έλεγχο τήρησης της διατήρησης της απασχόλησης που πιστοποιήθηκε κατά τον έλεγχο (δηλαδή αφού παρέλθουν οι δώδεκα μήνες από την πιστοποίηση):

- I. στην πιο πάνω περίπτωση Α (στόχος 2,5 ΕΜΕ) διαπιστωθεί ότι η δικαιούχος απασχόλησε:
  - α. δύομιση (2,5) ή περισσότερες ΕΜΕ ο έλεγχος κλείνει θετικά χωρίς αναβαθμολόγηση / ποινή – ανάκτηση Δ.Χ.
  - β. λιγότερες από 1,4 (με το περιθώριο του 0,1 απόκλιση) ΕΜΕ ο έλεγχος κλείνει αρνητικά, διότι δεν τηρήθηκε η τυπική προϋπόθεση για ελάχιστη αύξηση απασχόλησης (κατά 0,5 τουλάχιστον ΕΜΕ) και επιβάλλεται ποινή ολικής ανάκτησης της Δ.Χ.
  - γ. μεταξύ 1,4 (με το περιθώριο του 0,1 απόκλιση) και 2,5 ΕΜΕ, π.χ. 2,1 ΕΜΕ επειδή καλύπτει την ελάχιστη τυπική υποχρέωση για αύξηση των ΕΜΕ του 2024 κατά μισή (0,5) ΕΜΕ – ΑΛΛΑ υπολείπεται του δηλωμένου στόχου για διατήρηση 2,5 ΕΜΕ, θα γίνει αναβαθμολόγηση για να διαπιστωθεί αν με την τελικά πιστοποιηθείσα εν τοις πράγμασι αύξηση κατά 1,1 ΕΜΕ, η βαθμολογία που συγκεντρώνει η αίτηση εξακολουθεί να είναι πάνω από την βάση ένταξης και εφόσον:
    - i. η βαθμολογία είναι πάνω ή ίση με την βάση, θα επιβληθεί ποινή για μη επίτευξη στόχου.
    - ii. είναι κάτω από τη βάση ένταξης το έργο οδηγείται σε απένταξη και τυχόν ληφθείσα Δ.Χ. επιστρέφεται εντόκως.
- II. στην πιο πάνω περίπτωση Γ α (νέος στόχος βάσει ελέγχου 2 ΕΜΕ) διαπιστωθεί ότι η δικαιούχος απασχόλησε:
  - α. 2 ή περισσότερες ΕΜΕ ο έλεγχος κλείνει θετικά χωρίς αναβαθμολόγηση / ποινή – ανάκτηση Δ.Χ.
  - β. λιγότερες από 1,4 ΕΜΕ ο έλεγχος κλείνει αρνητικά, διότι δεν τηρήθηκε η τυπική προϋπόθεση για ελάχιστη αύξηση απασχόλησης (κατά 0,5 τουλάχιστον ΕΜΕ) και επιβάλλεται ποινή ολικής ανάκτησης της Δ.Χ.
  - γ. μεταξύ 1,4 (με το περιθώριο του 0,1 απόκλιση) και 2 ΕΜΕ, π.χ. 1,8 ΕΜΕ επειδή καλύπτει την ελάχιστη τυπική υποχρέωση για αύξηση των ΕΜΕ του 2024 κατά μισή (0,5) ΕΜΕ – ΑΛΛΑ υπολείπεται του δηλωμένου στόχου για διατήρηση 2 ΕΜΕ, θα γίνει αναβαθμολόγηση για να διαπιστωθεί αν με την τελικά πιστοποιηθείσα εν τοις πράγμασι αύξηση κατά 0,8 ΕΜΕ, η βαθμολογία που συγκεντρώνει η αίτηση εξακολουθεί να είναι πάνω από την βάση ένταξης και εφόσον:
    - i. η βαθμολογία είναι πάνω ή ίση με την βάση, θα επιβληθεί ποινή για μη επίτευξη στόχου.
    - ii. είναι κάτω από τη βάση ένταξης το έργο οδηγείται σε απένταξη και τυχόν ληφθείσα Δ.Χ. επιστρέφεται εντόκως.

**Ιδιαίτερη προσοχή θα πρέπει να δώσουν οι δικαιούχοι, στο γεγονός ότι η αύξηση κατά ακριβώς μισή (0,5) ΕΜΕ δεν συνεισφέρει στην συνολική βαθμολογία της αίτησης (δηλαδή ΔΕΝ βαθμολογείται).**

